



แผนพัฒนาจังหวัดกระบี่ พ.ศ. ๒๕๖๖ - ๒๕๗๐



สำนักงานจังหวัดกระบี่
กลุ่มงานยุทธศาสตร์และข้อมูลเพื่อการพัฒนาจังหวัด
โทรศัพท์ ๐ ๗๕๖๒ ๒๑๓๘

๑. บทสรุปผู้บริหาร

แผนพัฒนาจังหวัดกระบี่ พ.ศ. ๒๕๖๖ - ๒๕๗๐ เป็นแผนพัฒนาพื้นที่ที่เกิดจากการสำรวจและรวบรวมปัญหาความต้องการของประชาชนใน ๘ อำเภอของจังหวัดกระบี่ และจัดทำขึ้นภายใต้การมีส่วนร่วมของทุกภาคส่วน ทั้งการระดมความคิดเห็นในการจัดทำแผนยุทธศาสตร์จากภาคส่วนที่เกี่ยวข้อง โดยผ่านกระบวนการทบทวน ปรับปรุงแผนพัฒนาจังหวัด และประเด็นการพัฒนาของคณะทำงานขับเคลื่อนยุทธศาสตร์การพัฒนาจังหวัด ทั้ง ๔ ประเด็นการพัฒนา การประชุมรับฟังความคิดเห็นต่อร่างแผนพัฒนาจังหวัดกระบี่ พ.ศ. ๒๕๖๖ - ๒๕๗๐ และแผนปฏิบัติการประจำปีของจังหวัดกระบี่ ประจำปีงบประมาณ พ.ศ. ๒๕๖๖ ประกอบด้วย ส่วนราชการ รัฐวิสาหกิจ องค์กรปกครองส่วนท้องถิ่น ภาคเอกชน และภาคประชาชน โดยสำนักงานสภาพัฒนาการเศรษฐกิจและสังคมแห่งชาติ และสำนักงานงบประมาณ ได้เข้ามามีส่วนร่วมในการเสริมแนวทางและข้อเสนอแนะ เพื่อจัดทำแผนดังกล่าวให้มีความครบถ้วนสมบูรณ์ยิ่งขึ้น ตลอดห่วงโซ่คุณค่า (Value Chain) ทั้งต้นทาง กลางทาง และปลายทาง รวมทั้งการประชุมคณะกรรมการบริหารงานจังหวัดแบบบูรณาการจังหวัดกระบี่ (ก.บ.จ.) ได้ผ่านความเห็นชอบแผนพัฒนาดังกล่าวแล้ว

ด้วยศักยภาพและจุดแข็งของจังหวัดกระบี่ ที่มีทรัพยากรทางชีวภาพที่หลากหลาย ยังคงความอุดมสมบูรณ์ของระบบนิเวศ เป็นมิตรกับสิ่งแวดล้อม มุ่งเน้นสู่กระบี่เมืองสีเขียว Krabi Go Green ประกอบกับการขยายตัวของโครงสร้างพื้นฐานและสิ่งอำนวยความสะดวกในทุกมิติที่จะสนับสนุน จุดยืนทางยุทธศาสตร์ด้านการท่องเที่ยวเชิงคุณภาพระดับพรีเมียมสู่ความเป็นสากล (Premium Krabi) ของจังหวัดขับเคลื่อนคู่ขนานไปกับการขับเคลื่อนเศรษฐกิจ ๒ ฐาน ภายใต้สถานการณ์วิกฤตของการแพร่ระบาดของโรคอุบัติใหม่ โดยการพึ่งพาตนเองด้านการเกษตรแบบยั่งยืนในหลากหลายมิติ อุตสาหกรรมสีเขียวต่อเนื่องกับภาคการเกษตรและพลังงานทางเลือก โดยยังคงให้ความสำคัญกับมิติการพัฒนาด้านสังคมและการพัฒนาคุณภาพชีวิตของประชาชนในพื้นที่ตลอดช่วงอายุวัย ไม่ว่าจะเป็นด้านการส่งเสริมความปลอดภัยในชีวิตและทรัพย์สินให้กับประชาชนและนักท่องเที่ยว การส่งเสริมเพิ่มประสิทธิภาพด้านการแพทย์และการสาธารณสุขด้วยเครื่องมืออุปกรณ์ขั้นสูง ภายใต้สถานการณ์โลกที่เปลี่ยนแปลงไป เพื่อรับมือกับภัยพิบัติด้านต่างๆ และวิวัฒนาการของโรคระบาดในรูปแบบใหม่ และยังคงยึดมั่นนำหลักปรัชญาของเศรษฐกิจพอเพียง มาเป็นหลักในการพัฒนา ต่อยอด และขยายผลในหลากหลายมิติ ทุกระดับ รวมถึงการกระตุ้น สร้างความตระหนัก และองค์ความรู้ การมีส่วนร่วมในการปกป้อง รักษาและใช้ประโยชน์ทรัพยากรธรรมชาติและสิ่งแวดล้อม และอนุรักษ์พันธุกรรมสิ่งมีชีวิต วัฒนธรรมและภูมิปัญญา อย่างรู้คุณค่า จึงได้กำหนดเป้าหมายการพัฒนาจังหวัดกระบี่ ให้เป็น “เมืองท่องเที่ยวคุณภาพระดับนานาชาติ เกษตรอุตสาหกรรมยั่งยืน สังคมน่าอยู่ เป็นมิตรกับสิ่งแวดล้อม และปรับตัวเท่าทันต่อบริบทการเปลี่ยนแปลง” ประกอบด้วย ๔ ประเด็นการพัฒนา ได้แก่ (๑) พัฒนาการท่องเที่ยวให้มีคุณภาพและยั่งยืน เพิ่มศักยภาพให้ได้มาตรฐานสากลบนฐานอัตลักษณ์ และเชื่อมโยงการท่องเที่ยวระดับภูมิภาคและนานาชาติ (๒) ยกระดับขีดความสามารถในการผลิตด้านการเกษตรแปรรูป และตลาดสินค้าเกษตร อย่างครบวงจร ควบคู่กับการพัฒนาอุตสาหกรรมสะอาดและพลังงาน (๓) พัฒนาคุณภาพชีวิตประชาชนสู่สังคมน่าอยู่ และปรับตัวเท่าทันต่อบริบทการเปลี่ยนแปลง และ (๔) อนุรักษ์และฟื้นฟูทรัพยากรธรรมชาติและสิ่งแวดล้อมให้เกิดความยั่งยืน โดยยึดโยงสอดคล้องกับแผนทุกระดับ มีโครงการและกิจกรรมที่สำคัญภายใต้แนวทางการพัฒนาที่สอดคล้องกับอัตลักษณ์การเป็น “กระบี่เมืองน่าอยู่ ผู้คนน่ารัก” อย่างแท้จริง

กลุ่มงานยุทธศาสตร์และข้อมูลเพื่อการพัฒนาจังหวัด
สำนักงานจังหวัดกระบี่
กันยายน ๒๕๖๔

๒. ความสอดคล้องกับแผน ๓ ระดับ ตามนโยบายของมติคณะรัฐมนตรี เมื่อวันที่ ๔ ธันวาคม ๒๕๖๐ และสรุปสาระสำคัญของแผนพัฒนาจังหวัดกระบี่

<p>แผนระดับ ๑ (ยุทธศาสตร์ชาติ ๒๐ ปี)</p>	<p>ยุทธศาสตร์ชาติ ด้านความมั่นคง</p> <ul style="list-style-type: none"> เป้าหมาย ประชาชนอยู่ดีกินดีและมีความสุข ประเด็น การป้องกันและแก้ไขปัญหาที่มีผลกระทบต่อความมั่นคง 	<p>ยุทธศาสตร์ชาติ ด้านการสร้างขีดความสามารถในการแข่งขัน</p> <ul style="list-style-type: none"> เป้าหมาย ประเทศไทยเป็นประเทศที่พัฒนาแล้ว เศรษฐกิจเติบโตอย่างมีเสถียรภาพและยั่งยืน เป้าหมาย ประเทศไทยมีขีดความสามารถในการแข่งขันสูงขึ้น ประเด็น สร้างความหลากหลายด้านการท่องเที่ยว ประเด็น การเกษตรสร้างมูลค่า ประเด็น โครงสร้างพื้นฐาน เชื่อมไทย เชื่อมโลก <p>พัฒนาเศรษฐกิจบนพื้นฐานผู้ประกอบการยุคใหม่</p>	<p>ยุทธศาสตร์ชาติ ด้านการพัฒนาและเสริมสร้างศักยภาพมนุษย์</p> <ul style="list-style-type: none"> เป้าหมาย คนไทยเป็นคนดี คนเก่ง มีคุณภาพ พร้อมสำหรับวิถีชีวิต เป้าหมาย สังคมไทยมีสภาพแวดล้อมที่เอื้อและสนับสนุนต่อการพัฒนาคนตลอดช่วงชีวิต ประเด็น การพัฒนาศักยภาพคนตลอดช่วงชีวิต ประเด็น การเสริมสร้างให้คนไทยมีสุขภาพที่ดี ประเด็น การสร้างสภาพแวดล้อมที่เอื้อต่อการพัฒนาและเสริมสร้างศักยภาพทรัพยากรมนุษย์ 	<p>ยุทธศาสตร์ชาติ ด้านการสร้างโอกาสและความเสมอภาคทางสังคม</p> <ul style="list-style-type: none"> เป้าหมาย สร้างความเป็นธรรม และลดความเหลื่อมล้ำในทุกมิติ เป้าหมาย กระจายศูนย์กลางความเจริญทางเศรษฐกิจและสังคมเพิ่มโอกาสให้ทุกภาคส่วนเข้ามาเป็นกำลังของการพัฒนาประเทศไทยในทุกระดับ เป้าหมาย เพิ่มขีดความสามารถของชุมชนท้องถิ่นในการพัฒนาการพึ่งตนเอง และการจัดการตนเองเพื่อสร้างสังคมคุณภาพ ประเด็น การลดความเหลื่อมล้ำ สร้างความเป็นธรรมในทุกมิติ ประเด็น การเสริมสร้างพลังทางสังคม 	<p>ยุทธศาสตร์ชาติ ด้านการสร้างการเติบโตบนคุณภาพชีวิตที่เป็นมิตรกับสิ่งแวดล้อม</p> <ul style="list-style-type: none"> เป้าหมาย อนุรักษ์และรักษาทรัพยากรธรรมชาติ สิ่งแวดล้อม และวัฒนธรรม ให้คนรุ่นต่อไปได้ใช้อย่างยั่งยืน มีสมดุล เป้าหมาย พิฟูและสร้างใหม่ฐานทรัพยากรธรรมชาติและสิ่งแวดล้อม เพื่อลดผลกระทบจากการพัฒนาสังคมเศรษฐกิจของประเทศ เป้าหมาย ใช้ประโยชน์และสร้างการเติบโต บนฐานทรัพยากรธรรมชาติและสิ่งแวดล้อมให้สมดุลภายในขีดความสามารถของระบบนิเวศ ยกระดับการบรรเทาผลกระทบด้าน เพื่อกำหนดอนาคตประเทศไทย ทรัพยากรธรรมชาติสิ่งแวดล้อม และวัฒนธรรม บนหลักการมีส่วนร่วมและธรรมาภิบาล ประเด็น สร้างการเติบโตอย่างยั่งยืนบนสังคมเศรษฐกิจสีเขียว ประเด็น สร้างการเติบโตอย่างยั่งยืนบนสังคมที่เปี่ยมมิตรต่อสภาพภูมิอากาศ ประเด็น พัฒนาพื้นที่เมือง ชนบท เกษตรกรรมและอุตสาหกรรมเชิงนิเวศ มุ่งเน้นความเป็นเมืองที่เติบโตอย่างต่อเนื่อง ประเด็น สร้างการเติบโตอย่างยั่งยืนบนสังคมเศรษฐกิจภาคทะเล ประเด็น พัฒนาคาแฟมันคงน้ำ พลังงาน และเกษตรที่เป็นมิตรต่อสิ่งแวดล้อม
--	---	--	--	---	--

<p>แผนระดับ ๒</p>	<p>แผนแม่บทภายใต้ยุทธศาสตร์ชาติ</p> <p>ประเด็น ความมั่นคง</p> <ul style="list-style-type: none"> เป้าหมายประเด็นของแผนแม่บทฯ ประชาชนอยู่ดีกินดี และมีความสุขเพิ่มขึ้น แผนย่อยของแผนแม่บทฯ: ๑.๒ ประชาชนมีความมั่นคงปลอดภัยในชีวิตและทรัพย์สินเพิ่มขึ้น ๑.๒ คนไทยมีความรักภักดี ซื่อสัตย์ พร้อมธำรงรักษาไว้ซึ่งสถาบันหลักของชาติ สถาบันศาสนาเป็นที่เคารพยึดเหนี่ยวจิตใจของคนไทยสูงขึ้น ๒.๑ ปัญหาความยากจนที่มีอยู่ในปัจจุบัน (เช่น ปัญหา ยาเสพติด) ได้รับการแก้ไขจนไม่ส่งผลกระทบต่อ การบริหารและพัฒนาประเทศไทย <p>ประเด็นการท่องเที่ยว</p> <ul style="list-style-type: none"> เป้าหมายประเด็นของแผนแม่บทฯ: ผลิตภัณฑ์มวลรวมในประเทศด้านการท่องเที่ยวต่อผลิตภัณฑ์มวลรวมในประเทศเพิ่มขึ้น แผนย่อยของแผนแม่บทฯ การท่องเที่ยวเชิงสร้างสรรค์และวัฒนธรรมเพิ่มขึ้น เป้าหมายแผนย่อย รายได้จากการท่องเที่ยวเชิงสร้างสรรค์และวัฒนธรรมเพิ่มขึ้น <p>ประเด็น การเกษตร</p> <ul style="list-style-type: none"> เป้าหมายประเด็นของแผนแม่บทฯ: ผลิตภัณฑ์มวลรวมในประเทศในสาขาเกษตรเพิ่มขึ้น แผนย่อยของแผนแม่บทฯ: เกษตรแปรรูป สินค้าเกษตรแปรรูปและผลิตภัณฑ์มูลค่าเพิ่มขึ้น <p>เกษตรอัจฉริยะ</p> <ul style="list-style-type: none"> ๕.๑ สินค้าที่ได้จากเทคโนโลยีสมัยใหม่/อัจฉริยะมีมูลค่าเพิ่มขึ้น <p>การพัฒนาระบบนิเวศการเกษตร</p> <ul style="list-style-type: none"> ๖.๑ ประสิทธิภาพการผลิตสินค้าเกษตรต่อหน่วยมีการปรับตัวเพิ่มขึ้น ๖.๒ สถาบันเกษตรกรที่เข้มแข็งมีเงินกับกระทรวงเกษตรและสหกรณ์มีความเข้มแข็งในระดับมาตรฐานเพิ่มขึ้น 	<p>แผนการปฏิรูปประเทศ</p> <p>ด้านเศรษฐกิจ</p> <ul style="list-style-type: none"> เรื่องการพัฒนาความสามารถในการแข่งขันของประเทศ เรื่องความเท่าเทียมและการเติบโตอย่างมีส่วนร่วม <p>ด้านการบริหารราชการแผ่นดิน</p> <ul style="list-style-type: none"> ปรับเปลี่ยนรูปแบบการบริหารราชการรัฐไปสู่ระบบดิจิทัล 	<p>แผนพัฒนาเศรษฐกิจและสังคมแห่งชาติ ฉบับที่ ๑๓ เศรษฐกิจมุ่งสูงที่เป็นมิตรต่อสิ่งแวดล้อม</p> <ul style="list-style-type: none"> -หมุดหมายที่ ๑ ไทยเป็นประเทศชั้นนำด้านสินค้าเกษตรและเกษตรแปรรูปมูลค่าสูง -หมุดหมายที่ ๒ ไทยเป็นจุดหมายของการท่องเที่ยวที่เน้นคุณค่าและความยั่งยืน <p>สังคมแห่งโอกาสและความเสมอภาค</p> <ul style="list-style-type: none"> -หมุดหมายที่ ๗ ไทยมี SMEs ที่เข้มแข็งมีศักยภาพสูง และสามารถแข่งขันได้ -หมุดหมายที่ ๘ ไทยมีพื้นที่และเมืองหลักของภูมิภาคที่มีความเจริญทางเศรษฐกิจทันสมัย และน่าอยู่ -หมุดหมายที่ ๙ ไทยมีความก้าวหน้าด้านลดตลงและคนไทยทุกคนมีความคุ้มครองทางสังคมที่เพียงพอเหมาะสม <p>วิถีชีวิตที่ยั่งยืน</p> <ul style="list-style-type: none"> -หมุดหมายที่ ๑๐ ไทยมีเศรษฐกิจหมุนเวียนและสังคมคาร์บอนต่ำ -หมุดหมายที่ ๑๑ ไทยสามารถลดความเสี่ยงและผลกระทบจากภัยธรรมชาติและการเปลี่ยนแปลงสภาพภูมิอากาศ <p>ปัจจัยสนับสนุนภาพลักษณ์ไทย</p> <ul style="list-style-type: none"> -หมุดหมายที่ ๑๒ ไทยมีกำลังคนสมรรถนะสูงมุ่งเรียนรู้อย่างต่อเนื่อง ตอบโจทย์การพัฒนาแห่งอนาคต 	<p>นโยบายและแผนระดับชาติว่าด้วยความมั่นคงแห่งชาติ</p> <p>นโยบายที่ ๕ : สร้างเสริมศักยภาพการป้องกันและแก้ไขภัยคุกคามข้ามชาติ</p> <p>นโยบายที่ ๘ : เสริมสร้างความเข้มแข็งและภูมิคุ้มกันความมั่นคงภายใน</p> <p>แผนระดับชาติว่าด้วยความมั่นคงแห่งชาติ : การป้องกันและปราบปรามยาเสพติด</p> <p>เป้าหมายเชิงยุทธศาสตร์ : การแพร่ระบาดของยาเสพติดลดลงและสังคมไทยมีความปลอดภัยจากยาเสพติด</p> <p>ตัวชี้วัด : (๑) ระดับความสำเร็จในการป้องกันและแก้ไขปัญหายาเสพติด (๒) ระดับความสำเร็จของกลไกความร่วมมือระหว่างประเทศในการป้องกันและแก้ไขปัญหายาเสพติด</p>
-------------------	---	--	---	--

	<p>ประเด็น ภาวพัฒน์ภาคพัฒนาตลอดช่วงชีวิต</p> <ul style="list-style-type: none"> -เป้าหมายประเด็นของแผนแม่บทฯ: คนไทยทุกช่วงวัยมีคุณภาพเพิ่มขึ้น ได้รับการพัฒนาอย่างสมดุล ทั้งด้านร่างกาย สติปัญญาและคุณธรรมจริยธรรม เป็นผู้ที่มีความรู้และทักษะในศตวรรษที่ ๒๑ รักการเรียนรู้อย่างต่อเนื่องตลอดชีวิต -แผนย่อยของแผนแม่บทฯ: การสร้างสภาพแวดล้อมที่เอื้อต่อการพัฒนาและเสริมสร้างศักยภาพมนุษย์ -เป้าหมายแผนย่อย: ครอบคลุมไว้มีความเข้มแข็ง และมีจิตสำนึกความเป็นไทย ดำรงชีวิตแบบพอเพียงมากขึ้น <p>ประเด็น ภาวเสริมสร้างใช้คนไทยมีสุขภาวะที่ดี</p> <ul style="list-style-type: none"> -เป้าหมายประเด็นของแผนแม่บทฯ: คนไทยมีสุขภาวะที่ดีขึ้นและมีความเป็นอยู่ดีเพิ่มขึ้น -แผนย่อยของแผนแม่บทฯ: การสร้างความรู้ด้านสุขภาพและการป้องกันและควบคุมปัจจัยเสี่ยงที่คุกคามสุขภาพ -เป้าหมายแผนย่อย: ประชาชนมีความรอบรู้ด้านสุขภาพจะสามารถดูแลสุขภาพ มีพฤติกรรมสุขภาพที่พึงประสงค์ และสามารถป้องกันและลดโรคที่สามารถป้องกันได้ เกิดเป็นสังคมเข้มแข็งด้านสุขภาพที่สูงขึ้น -แผนย่อยของแผนแม่บทฯ: การพัฒนาระบบบริการสุขภาพที่ทันสมัยสนับสนุนการสร้างสุขภาวะที่ดี -เป้าหมายแผนย่อย: ๓.๑ มีระบบสาธารณสุขที่ได้มาตรฐานที่ประชากรทุกระดับเข้าถึงได้ <p>ประเด็น ภาวเติบโตอย่างยั่งยืน</p> <ul style="list-style-type: none"> -เป้าหมายประเด็นของแผนแม่บทฯ: สภาพแวดล้อมของประเทศไทยมีคุณภาพดีขึ้นอย่างยั่งยืน -แผนย่อยของแผนแม่บทฯ: การจัดการพื้นที่ที่มีผลกระทบสิ่งแวดล้อม และสามารถเฝ้าระวังและบริหารจัดการให้เป็นไปตามมาตรฐานสากล -เป้าหมายแผนย่อย: การจัดการขยะมูลฝอย มลพิษลดน้อยลง ของเสียอันตรายเคมี ในภาคเกษตรและภาคอุตสาหกรรมมีประสิทธิภาพมากขึ้น 			
<p>แผนระดับ ๓ (แผนพัฒนาภาคใต้)</p>	<p>ยุทธศาสตร์ที่ ๑ พัฒนาการท่องเที่ยวของภาคให้เป็นแหล่งท่องเที่ยวคุณภาพชั้นนำของโลก</p> <p>ยุทธศาสตร์ที่ ๔ พัฒนาโครงสร้างพื้นฐานสนับสนุนการท่องเที่ยวภาคอุตสาหกรรม และการเชื่อมโยงการค้าโลก</p> <p>แผนพัฒนาจังหวัดกระบี่ มุ่งเน้นการพัฒนาและส่งเสริมอุตสาหกรรมด้านการท่องเที่ยวให้มีคุณภาพสูงรองรับการท่องเที่ยวระดับภูมิภาคและนานาชาติ สามารถสร้างรายได้ขับเคลื่อนระบบเศรษฐกิจภายในจังหวัดและระดับภูมิภาค</p>	<p>ยุทธศาสตร์ที่ ๒ พัฒนาอุตสาหกรรมบริการแปรรูปยางพาราและปาล์มน้ำมันแห่งใหม่ของประเทศ</p> <p>ยุทธศาสตร์ที่ ๓ พัฒนาการผลิตสินค้าเกษตรหลักของภาคและสร้างความสำเร็จสถาบันเกษตรกร</p> <p>แผนพัฒนาจังหวัดกระบี่ ส่งเสริมการยกระดับในการผลิตสินค้าเกษตรให้มีคุณภาพ มาตรฐาน เพิ่มมูลค่าผลิต สร้างความมั่นคงด้านรายได้ และส่งเสริมให้อุตสาหกรรมสะอาดเป็นมิตรกับสิ่งแวดล้อม</p>	<p>ยุทธศาสตร์ที่ ๕ อนุรักษ์ฟื้นฟู และบริหารจัดการทรัพยากรธรรมชาติและสิ่งแวดล้อมอย่างเป็นระบบ</p> <p>เพื่อเป็นฐานการพัฒนาที่ยั่งยืน</p> <p>แผนพัฒนาจังหวัดกระบี่ ประเด็นการบริหารจัดการ และฟื้นฟูทรัพยากรธรรมชาติและสิ่งแวดล้อม ให้มีความอุดมสมบูรณ์ พัฒนาการเป็นเมืองสะอาด มีระบบกำจัดขยะที่มีประสิทธิภาพ ถูกตามหลักวิชาการ รวมทั้งปลูกจิตสำนึกในการอนุรักษ์ทรัพยากรในท้องถิ่น</p>	
<p>สาระสำคัญ แผนพัฒนา จังหวัด กระบี่ พ.ศ. ๒๕๖๖ - ๒๕๗๐</p>	<p>เป้าหมายการพัฒนาจังหวัดกระบี่</p> <p>เมืองท่องเที่ยวคุณภาพระดับนานาชาติ เกษตรอุตสาหกรรมยั่งยืน สังคมน่าอยู่ เป็นมิตรกับสิ่งแวดล้อม และปรับตัวเท่าทันต่อบริบทการเปลี่ยนแปลง</p>	<p>วัตถุประสงค์</p> <p>(๑) พัฒนาให้เป็นเมืองท่องเที่ยวคุณภาพที่ดีอย่างต่อเนื่องในระดับนานาชาติ เชื่อมโยงกับศิลปวัฒนธรรม อัตลักษณ์ และวิถีชุมชน</p> <p>(๒) เสริมสร้างศักยภาพเศรษฐกิจภาคการท่องเที่ยว เกษตร อุตสาหกรรม ของจังหวัดให้มีคุณภาพ แข่งขันได้ มีคุณธรรม รับผิดชอบต่อสังคมและเป็นเศรษฐกิจบนฐานความรู้และปรัชญาเศรษฐกิจพอเพียง</p> <p>(๓) พัฒนาคมนาคมที่มีคุณภาพ มีคุณธรรม สามารถนำความรู้และทักษะไปใช้ในการดำรงชีวิตและประกอบอาชีพได้อย่างเต็มศักยภาพ และสามารถปรับตัวรองรับบริบทการเปลี่ยนแปลง</p> <p>(๔) ดำรงความหลากหลายทางชีวภาพ และสร้างควมมั่นคงของฐานทรัพยากรธรรมชาติและคุณภาพสิ่งแวดล้อม</p>	<p>ตัวชี้วัดความสำเร็จตามเป้าหมายการพัฒนาจังหวัด</p> <p>(๑) อัตราการขยายตัวผลิตภัณฑ์มวลรวมของจังหวัดที่ไม่น้อยกว่า ร้อยละ ๓</p> <p>(๒) ประชากรที่อยู่ใต้เส้นความยากจน ไม่เกินร้อยละ ๕.๖๙</p> <p>(๓) อัตราการว่างงาน ต่ำกว่าร้อยละ ๓</p>	
<p>ประเด็น การพัฒนา จังหวัด กระบี่</p>	<p>๑. พัฒนาการท่องเที่ยวที่มีคุณภาพและยั่งยืน เพิ่มศักยภาพให้ได้มาตรฐานสากล บนฐานอัตลักษณ์ และเชื่อมโยงการท่องเที่ยวระดับภูมิภาคและนานาชาติ</p>	<p>๒. ยกระดับขีดความสามารถในการผลิตด้านการเกษตร แปรรูป และตลาดสินค้า การเกษตรอย่างครบวงจร ควบคู่กับการพัฒนาอุตสาหกรรมสะอาดและพลังงานทางเลือก</p>	<p>๓. พัฒนาคุณภาพชีวิตประชาชนสู่สังคมน่าอยู่ และปรับตัวเท่าทันต่อบริบท การเปลี่ยนแปลง</p>	<p>๔. อนุรักษ์และฟื้นฟูทรัพยากรธรรมชาติและสิ่งแวดล้อมให้เกิดความยั่งยืน</p>

<p>แผนงาน</p>	<p>๑. พัฒนาให้เป็นเมืองท่องเที่ยวคุณภาพสูงที่หลากหลาย มีความโดดเด่น และเติบโตอย่างยั่งยืนในระดับนานาชาติ เชื่อมโยงกับศิลปวัฒนธรรม วิถีชุมชน มีอัตลักษณ์และเป็นมิตรกับสิ่งแวดล้อม</p> <p>๒. พัฒนาศักยภาพและบริการด้านการท่องเที่ยวที่สร้างสรรค์ หลากหลาย มีการขยายตัวทางเศรษฐกิจอย่างมีเสถียรภาพ สร้างงาน สร้างรายได้และกระจายรายได้เชื่อมโยงกับเศรษฐกิจท้องถิ่น</p> <p>๓. พัฒนาศักยภาพการท่องเที่ยวให้มีความหลากหลายในการบริการระดับสากล บนฐานอัตลักษณ์ท้องถิ่น มีความสามารถในการปรับตัวพร้อมรับมือการเปลี่ยนแปลงทุกรูปแบบ</p> <p>๔. พัฒนาโครงสร้างพื้นฐาน ระบบคมนาคมที่เชื่อมโยง มีความปลอดภัย และสิ่งอำนวยความสะดวกพร้อมรองรับคนทั้งมวล ตามมาตรฐานสากล สอดคล้องกับขีดความสามารถรองรับของแหล่งท่องเที่ยว</p> <p>๕. การบริหารจัดการการท่องเที่ยวอย่างยั่งยืน สอดคล้องกับทรัพยากรธรรมชาติ และสิ่งแวดล้อม ชันเคื่อนด้วยนวัตกรรมและเทคโนโลยี เชื่อมโยงการท่องเที่ยวของจังหวัดสู่ภูมิภาคและนานาชาติ</p> <p>๖. ยกระดับมาตรฐานความปลอดภัยในชีวิตและทรัพย์สิน สุขอนามัย พร้อมป้องกันและรับมือกับปัจจัยเสี่ยงทุกรูปแบบ เพื่อสร้างความเชื่อมั่นและภาพลักษณ์ที่ดีแก่นักท่องเที่ยว</p>	<p>๑. เพิ่มผลิตภาพการผลิตปาล์มน้ำมัน น้ำมันปาล์ม และยางพารา</p> <p>๒. ส่งเสริมการทำเกษตรกรรมยั่งยืน เช่น เกษตรผสมผสาน เกษตรทฤษฎีใหม่ เกษตรอินทรีย์ หรืออื่นๆ ตามแนวทางปรัชญาของเศรษฐกิจพอเพียง</p> <p>๓. พัฒนาศักยภาพเกษตรกร เกษตรกรรุ่นใหม่ และสถาบันเกษตรกรในการบริหารจัดการสินค้าเกษตรให้มีคุณภาพ เพื่อสร้างอาชีพ สร้างรายได้</p> <p>๔. ขยายฐานการผลิตสินค้าเกษตรที่หลากหลาย เพื่อสร้างอาชีพ สร้างรายได้ และความมั่นคงด้านอาหาร</p> <p>๕. พัฒนาระบบบริหารจัดการน้ำ ให้มีประสิทธิภาพทั้งระบบน้ำในเขตชลประทาน และนอกเขตชลประทานให้ครอบคลุมทั่วถึง</p> <p>๖. พัฒนาโครงสร้างพื้นฐานรองรับภาคเกษตรและอุตสาหกรรม</p> <p>๗. ส่งเสริมการพัฒนาเทคโนโลยี หรืองานวิจัย หรือนวัตกรรมการแปรรูปสินค้าเกษตรเพื่อสร้างมูลค่าเพิ่ม</p> <p>๘. ส่งเสริมและยกระดับวิสาหกิจขนาดกลางและขนาดย่อม พัฒนาศักยภาพสินค้า และผลิตภัณฑ์ชุมชนสู่ผู้บริโภค</p> <p>๙. ส่งเสริมการตลาด พัฒนาลาดสินค้าเกษตร (ทั้งตลาดออฟไลน์และออนไลน์) และทำเทียบเรือประมง ที่มีคุณภาพและได้มาตรฐาน</p> <p>๑๐. พัฒนากำลังแรงงานทดแทนเพื่อใช้เป็นแหล่งจ้างงานทางเลือกของจังหวัด</p>	<p>๑. เสริมสร้างภูมิคุ้มกันทางสังคมและความร่วมมือของเครือข่ายเพื่อปรับตัวให้เท่าทันการเปลี่ยนแปลง</p> <p>๒. ป้องกัน บำบัด และปราบปราม การแพร่ระบาดของยาเสพติดและอบายมุขทุกกลุ่ม</p> <p>๓. สร้างความมั่นคงและปลอดภัยในชีวิตและทรัพย์สินแก่ประชาชนทุกพื้นที่</p> <p>๔. ยกระดับคุณภาพการศึกษาของเยาวชน และพัฒนาศักยภาพการเรียนรู้ทุกช่วงวัย</p> <p>๕. พัฒนาศักยภาพของแรงงานให้มีขีดความสามารถรองรับการเปลี่ยนแปลงขั้นสูงในระดับประเทศและสากลควบคู่กับการยกระดับคุณภาพชีวิตที่ดีของแรงงาน</p> <p>๖. ยกระดับคุณภาพชีวิตครัวเรือนเพื่อให้ครัวเรือนมีความคุณภาพชีวิตที่ดี</p> <p>๗. พัฒนาศักยภาพครอบครัวให้มีความเข้มแข็งพร้อมรับมือการเปลี่ยนแปลงของสภาพสังคม</p> <p>๘. จัดสวัสดิการสังคมให้ครอบคลุมทุกกลุ่มเป้าหมาย และให้ความช่วยเหลือผู้ด้อยโอกาสในสังคม</p> <p>๙. สร้างค่านิยมที่พึงประสงค์ของคนกระบี่ เสริมสร้างคุณธรรมจริยธรรม ในการดำรงชีวิต และอนุรักษ์ศิลปวัฒนธรรมประเพณีเมืองกระบี่</p> <p>๑๐. ยกระดับคุณภาพการให้บริการสาธารณสุข ส่งเสริมการควบคุม ป้องกันโรค และฟื้นฟูสุขภาพ ทุกช่วงวัย</p> <p>๑๑. พัฒนาและส่งเสริมกีฬาเพื่อสร้างสุขภาพที่ดีของประชาชน</p> <p>๑๒. พัฒนาคู่มือสร้างพื้นฐานและสาธารณูปโภคขั้นพื้นฐานเพื่อคุณภาพชีวิตที่ดีของประชาชน</p> <p>๑๓. ส่งเสริมการดำรงชีวิตของประชาชนตามแนวทางพระราชดำริและหลักการปรัชญาของเศรษฐกิจพอเพียง และเกิดชุมชนสถาบันพระมหากษัตริย์</p> <p>๑๔. สนับสนุนให้มีการจัดตั้งสถาบันการศึกษาในระดับอุดมศึกษาที่สอดคล้องกับบริบทของพื้นที่</p>	<p>๑. คำนึงรอง ป้องกัน รักษา ฟื้นฟูพื้นที่ป่า และป่าอนุรักษ์</p> <p>๒. ป้องกันและควบคุมการสร้างมลพิษต่อสิ่งแวดล้อมโดยบังคับใช้กฎหมายอย่างจริงจัง</p> <p>๓. พัฒนาระบบบำบัดมลพิษที่มีคุณภาพ ได้มาตรฐาน และเพียงพอ</p> <p>๔. สร้างความเข้มแข็งของเครือข่ายด้านสิ่งแวดล้อม และส่งเสริมการจัดการอย่างมีส่วนร่วมของชุมชน</p> <p>๕. บริหารจัดการทรัพยากรทางทะเลและชายฝั่งโดยคำนึงถึงภูมิปัญญาท้องถิ่น</p> <p>๖. บริหารจัดการทรัพยากรน้ำแบบบูรณาการทุกภาคส่วน</p> <p>๗. สร้างจิตสำนึกของประชาชน ไม่ให้ทำลายและมีส่วนร่วมในการรักษาทรัพยากรธรรมชาติและสิ่งแวดล้อม ส่งเสริมกิจกรรม CSR ด้านสิ่งแวดล้อม เพื่อสร้างการมีส่วนร่วมของทุกภาคส่วนในการอนุรักษ์และฟื้นฟูทรัพยากรธรรมชาติและสิ่งแวดล้อม</p>
<p>โครงการสำคัญ</p>	<p>๑. ประชุมสัมมนาและสร้างภาพลักษณ์ที่ดีทางการท่องเที่ยวจังหวัดกระบี่</p> <p>๒. ส่งเสริมและพัฒนาการท่องเที่ยวเชิงอาหารและกีฬาจังหวัดกระบี่</p> <p>๓. พัฒนาศักยภาพบุคลากรในการช่วยเหลือนักท่องเที่ยวด้านการป้องกันและบรรเทาสาธารณภัยตามแนวททางวิถีใหม่ (New Normal)</p> <p>๔. Krabi Goes Local tourism</p> <p>๕. พัฒนาแหล่งท่องเที่ยวน้ำตกร้อน หมู่ที่ ๔ ตำบลคลองท่อมเหนือ อำเภอคลองท่อม จังหวัดกระบี่</p> <p>๖. ก่อสร้างถนนคอนกรีตเสริมเหล็ก ถนนชอ่ยท่ามะพร้าว ๑ หมู่ที่ ๓ บ้านท่าเลน ตำบลเขาทอง อำเภอเมือง จังหวัดกระบี่</p> <p>๗. Krabi Go Green เป็นมิตรกับสิ่งแวดล้อม</p> <p>๘. เพิ่มประสิทธิภาพการบริหารจัดการการท่องเที่ยวด้วยเทคโนโลยี นวัตกรรม</p> <p>สู่กระบี่เมืองอัจฉริยะ (Krabi Smart City)</p> <p>๙. พัฒนาศูนย์ความปลอดภัยทางการท่องเที่ยว</p> <p>๑๐. ส่งเสริมและพัฒนาสินค้าทางวัฒนธรรมผ้าพื้นเมืองจังหวัดกระบี่</p> <p>๑๑. พัฒนาแหล่งท่องเที่ยวชุมชนวิเวงเมืองกระบี่ (Skywalk)</p> <p>๑๒. เทศกาลกระบี่เมืองศิลปะ : Krabi Art Festival ๒๐๒๓</p> <p>๑๓. ยกระดับการให้บริการทางการท่องเที่ยวในการดูแลนักท่องเที่ยว</p> <p>๑๔. ประกาศภาพถายบานาชาติส่งเสริมอัตลักษณ์การท่องเที่ยวงจังหวัดกระบี่</p> <p>๑๕. ประกาศศิลป์ต้นบานาชาติส่งเสริมอัตลักษณ์และการท่องเที่ยว</p> <p>จังหวัดกระบี่</p> <p>๑๖. ฝึกอบรมทักษะวิถีเพื่อเพิ่มศักยภาพสำหรับปฏิบัติการฉุกเฉินเบื้องต้นในแหล่งท่องเที่ยว อุทยานแห่งชาติธารโบกขรณี จังหวัดกระบี่</p> <p>๑๗. กระบี่การท่องเที่ยวสีสันเมืองกระบี่ (Starry Night)</p> <p>๑๘. ท่องเที่ยว ๓ ชุมชนสร้างสรรค์วิถีเครือข่ายไต้ยั้ง</p> <p>๑๙. การพัฒนาเมืองท่องเที่ยว</p> <p>๒๐. การพัฒนาเส้นทางและส่งเสริมการตลาดการท่องเที่ยวที่เป็นกลางทางคาร์บอน จังหวัดกระบี่</p> <p>๒๑. พัฒนาแหล่งท่องเที่ยวชุมชน ตำบลเขาหิน และปรับปรุงสวนสาธารณะเฉลิมพระเกียรติ ๘๐ พรรษา ตำบลเขาหิน อำเภอเขาพนม จังหวัดกระบี่"</p>	<p>๑. เชื่อมโยงสินค้าเกษตรปลอดภัยจังหวัดกระบี่ (Krabi Digital Green Market)</p> <p>๒. เพิ่มมูลค่าผลิตภัณฑ์เกษตรแบบก้าวกระโดดด้วยเทคโนโลยีและนวัตกรรม</p> <p>๓. เพิ่มศักยภาพการผลิตปาล์มน้ำมันและน้ำมันปาล์มอย่างยั่งยืนด้วยนวัตกรรมปาล์มน้ำมัน</p> <p>๔. พัฒนาศักยภาพการผลิตปาล์มน้ำมันจัดแบบครบวงจร</p> <p>๕. เพิ่มศักยภาพทางการค้าและพัฒนาตลาดเชิงรุกจังหวัดกระบี่</p>	<p>๑. สถานผลิตสังคม พัฒนาศักยภาพชีวิตกลุ่มเปราะบางในยุควิถีใหม่ (NEW Normal)</p> <p>๒. สถาน รักษา ต่อยอด และขยายผลตามศาสตร์พระราชชา</p> <p>๓. การพัฒนาคุณภาพชีวิต ตลอดช่วงชีวิต จังหวัดกระบี่ ปี ๒๕๖๖</p> <p>๔. พัฒนาศักยภาพสถานบริการด้านสาธารณสุข เพื่อรองรับการท่องเที่ยวตามวิถีใหม่</p> <p>๕. กระบี่เมืองสีขาว ประจำปี ๒๕๖๖</p> <p>๖. สร้างภูมิคุ้มกันในการดำรงชีวิตของคนกระบี่</p> <p>๗. พัฒนาคมนเพื่อความปลอดภัยในการสัญจรของประชาชน</p> <p>๘. อำนวยความสะดวกกับบริเวณหน้าโรงเรียนในพื้นที่จังหวัดกระบี่</p> <p>๙. ชุดจะบอบาตาล (เพื่อการเกษตร หมู่ที่ ๑) ตำบลดินแดง อำเภอถ้ำทับ จังหวัดกระบี่</p>	<p>๑. จัดทำฉลากคาร์บอนสำหรับอุตสาหกรรมปาล์มและยางพารา</p> <p>๒. อนุรักษ์พันธุกรรมพืชอันเนื่องมาจากพระราชดำริ สมเด็จพระเทพรัตนราชสุดาฯ สยามบรมราชกุมารี (อพ.สธ.) จังหวัดกระบี่</p> <p>๓. ค่ายเยาวชนอนุรักษ์สิ่งแวดล้อม</p> <p>๔. ป้องกันการใช้เครื่องมือทำการประมงที่ผิดกฎหมายในเขตทะเลชายฝั่งกระบี่"</p>

ความเชื่อมโยงระหว่างแผนพัฒนากรุงเทพมหานครได้ตั้งอันดับที่ ๕ ปี (พ.ศ. ๒๕๖๖ - ๒๕๗๐) กับ แผนพัฒนาจังหวัดกระบี่ พ.ศ. ๒๕๖๖ - ๒๕๗๐

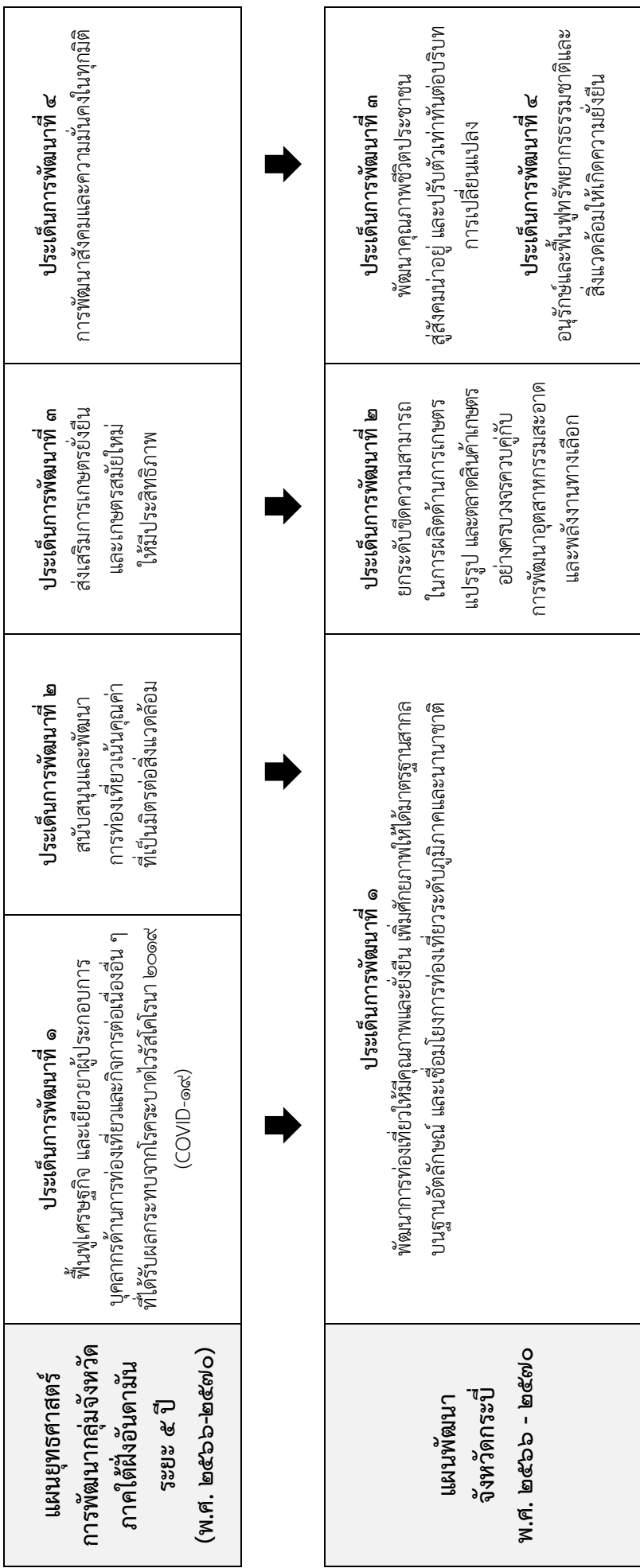

เป้าหมายการพัฒนาที่ยั่งยืน (SDGs)	
๑. ผลิตของดีมีคุณภาพ	
๒. ยุติความยากจน	
๓. สุขภาพที่ดี	
๔. การศึกษาที่มีคุณภาพ	
๕. เศรษฐกิจที่เติบโตอย่างยั่งยืน	
๖. น้ำสะอาดและการสุขาภิบาล	
๗. พลังงานที่สะอาด	
๘. การเติบโตทางเศรษฐกิจ	
๙. โครงสร้างพื้นฐาน	
๑๐. การลดความเหลื่อมล้ำ	
๑๑. เมืองที่ยั่งยืน	
๑๒. การบริโภคและการผลิตที่ยั่งยืน	
๑๓. การรับมือกับการเปลี่ยนแปลงสภาพภูมิอากาศ	
๑๔. ชีวิตใต้น้ำ	
๑๕. ชีวิตบนบก	
๑๗. ความร่วมมือ	
๑๘. ความยุติธรรม	
๑๙. การสันติภาพ ความยุติธรรม และสถาบัน	
๒๐. ความยั่งยืน	
๒๑. ความสะอาด	
๒๒. ความยืดหยุ่น	
๒๓. การดำเนินการ	
๒๔. การมีส่วนร่วม	
๒๕. การเมือง	
๒๖. การวัฒนธรรม	
๒๗. การวิทยาศาสตร์ เทคโนโลยี และนวัตกรรม	
๒๘. การเมืองที่ดี	
๒๙. การเมืองที่ดี	
๓๐. การเมืองที่ดี	
๓๑. การเมืองที่ดี	
๓๒. การเมืองที่ดี	
๓๓. การเมืองที่ดี	
๓๔. การเมืองที่ดี	
๓๕. การเมืองที่ดี	
๓๖. การเมืองที่ดี	
๓๗. การเมืองที่ดี	
๓๘. การเมืองที่ดี	
๓๙. การเมืองที่ดี	
๔๐. การเมืองที่ดี	
๔๑. การเมืองที่ดี	
๔๒. การเมืองที่ดี	
๔๓. การเมืองที่ดี	
๔๔. การเมืองที่ดี	
๔๕. การเมืองที่ดี	
๔๖. การเมืองที่ดี	
๔๗. การเมืองที่ดี	
๔๘. การเมืองที่ดี	
๔๙. การเมืองที่ดี	
๕๐. การเมืองที่ดี	
๕๑. การเมืองที่ดี	
๕๒. การเมืองที่ดี	
๕๓. การเมืองที่ดี	
๕๔. การเมืองที่ดี	
๕๕. การเมืองที่ดี	
๕๖. การเมืองที่ดี	
๕๗. การเมืองที่ดี	
๕๘. การเมืองที่ดี	
๕๙. การเมืองที่ดี	
๖๐. การเมืองที่ดี	
๖๑. การเมืองที่ดี	
๖๒. การเมืองที่ดี	
๖๓. การเมืองที่ดี	
๖๔. การเมืองที่ดี	
๖๕. การเมืองที่ดี	
๖๖. การเมืองที่ดี	
๖๗. การเมืองที่ดี	
๖๘. การเมืองที่ดี	
๖๙. การเมืองที่ดี	
๗๐. การเมืองที่ดี	
๗๑. การเมืองที่ดี	
๗๒. การเมืองที่ดี	
๗๓. การเมืองที่ดี	
๗๔. การเมืองที่ดี	
๗๕. การเมืองที่ดี	
๗๖. การเมืองที่ดี	
๗๗. การเมืองที่ดี	
๗๘. การเมืองที่ดี	
๗๙. การเมืองที่ดี	
๘๐. การเมืองที่ดี	
๘๑. การเมืองที่ดี	
๘๒. การเมืองที่ดี	
๘๓. การเมืองที่ดี	
๘๔. การเมืองที่ดี	
๘๕. การเมืองที่ดี	
๘๖. การเมืองที่ดี	
๘๗. การเมืองที่ดี	
๘๘. การเมืองที่ดี	
๘๙. การเมืองที่ดี	
๙๐. การเมืองที่ดี	
๙๑. การเมืองที่ดี	
๙๒. การเมืองที่ดี	
๙๓. การเมืองที่ดี	
๙๔. การเมืองที่ดี	
๙๕. การเมืองที่ดี	
๙๖. การเมืองที่ดี	
๙๗. การเมืองที่ดี	
๙๘. การเมืองที่ดี	
๙๙. การเมืองที่ดี	
๑๐๐. การเมืองที่ดี	
๑๐๑. การเมืองที่ดี	
๑๐๒. การเมืองที่ดี	
๑๐๓. การเมืองที่ดี	
๑๐๔. การเมืองที่ดี	
๑๐๕. การเมืองที่ดี	
๑๐๖. การเมืองที่ดี	
๑๐๗. การเมืองที่ดี	
๑๐๘. การเมืองที่ดี	
๑๐๙. การเมืองที่ดี	
๑๑๐. การเมืองที่ดี	
๑๑๑. การเมืองที่ดี	
๑๑๒. การเมืองที่ดี	
๑๑๓. การเมืองที่ดี	
๑๑๔. การเมืองที่ดี	
๑๑๕. การเมืองที่ดี	
๑๑๖. การเมืองที่ดี	
๑๑๗. การเมืองที่ดี	
๑๑๘. การเมืองที่ดี	
๑๑๙. การเมืองที่ดี	
๑๒๐. การเมืองที่ดี	
๑๒๑. การเมืองที่ดี	
๑๒๒. การเมืองที่ดี	
๑๒๓. การเมืองที่ดี	
๑๒๔. การเมืองที่ดี	
๑๒๕. การเมืองที่ดี	
๑๒๖. การเมืองที่ดี	
๑๒๗. การเมืองที่ดี	
๑๒๘. การเมืองที่ดี	
๑๒๙. การเมืองที่ดี	
๑๓๐. การเมืองที่ดี	
๑๓๑. การเมืองที่ดี	
๑๓๒. การเมืองที่ดี	
๑๓๓. การเมืองที่ดี	
๑๓๔. การเมืองที่ดี	
๑๓๕. การเมืองที่ดี	
๑๓๖. การเมืองที่ดี	
๑๓๗. การเมืองที่ดี	
๑๓๘. การเมืองที่ดี	
๑๓๙. การเมืองที่ดี	
๑๔๐. การเมืองที่ดี	
๑๔๑. การเมืองที่ดี	
๑๔๒. การเมืองที่ดี	
๑๔๓. การเมืองที่ดี	
๑๔๔. การเมืองที่ดี	
๑๔๕. การเมืองที่ดี	
๑๔๖. การเมืองที่ดี	
๑๔๗. การเมืองที่ดี	
๑๔๘. การเมืองที่ดี	
๑๔๙. การเมืองที่ดี	
๑๕๐. การเมืองที่ดี	
๑๕๑. การเมืองที่ดี	
๑๕๒. การเมืองที่ดี	
๑๕๓. การเมืองที่ดี	
๑๕๔. การเมืองที่ดี	
๑๕๕. การเมืองที่ดี	
๑๕๖. การเมืองที่ดี	
๑๕๗. การเมืองที่ดี	
๑๕๘. การเมืองที่ดี	
๑๕๙. การเมืองที่ดี	
๑๖๐. การเมืองที่ดี	
๑๖๑. การเมืองที่ดี	
๑๖๒. การเมืองที่ดี	
๑๖๓. การเมืองที่ดี	
๑๖๔. การเมืองที่ดี	
๑๖๕. การเมืองที่ดี	
๑๖๖. การเมืองที่ดี	
๑๖๗. การเมืองที่ดี	
๑๖๘. การเมืองที่ดี	
๑๖๙. การเมืองที่ดี	
๑๗๐. การเมืองที่ดี	
๑๗๑. การเมืองที่ดี	
๑๗๒. การเมืองที่ดี	
๑๗๓. การเมืองที่ดี	
๑๗๔. การเมืองที่ดี	
๑๗๕. การเมืองที่ดี	
๑๗๖. การเมืองที่ดี	
๑๗๗. การเมืองที่ดี	
๑๗๘. การเมืองที่ดี	
๑๗๙. การเมืองที่ดี	
๑๘๐. การเมืองที่ดี	
๑๘๑. การเมืองที่ดี	
๑๘๒. การเมืองที่ดี	
๑๘๓. การเมืองที่ดี	
๑๘๔. การเมืองที่ดี	
๑๘๕. การเมืองที่ดี	
๑๘๖. การเมืองที่ดี	
๑๘๗. การเมืองที่ดี	
๑๘๘. การเมืองที่ดี	
๑๘๙. การเมืองที่ดี	
๑๙๐. การเมืองที่ดี	
๑๙๑. การเมืองที่ดี	
๑๙๒. การเมืองที่ดี	
๑๙๓. การเมืองที่ดี	
๑๙๔. การเมืองที่ดี	
๑๙๕. การเมืองที่ดี	
๑๙๖. การเมืองที่ดี	
๑๙๗. การเมืองที่ดี	
๑๙๘. การเมืองที่ดี	
๑๙๙. การเมืองที่ดี	
๒๐๐. การเมืองที่ดี	

ประเด็นการพัฒนาจังหวัดกระบี่ / แนวทางการพัฒนา

๕. พัฒนาศักยภาพของแรงงานให้มีขีดความสามารถรองรับการเปลี่ยนแปลง แข่งขันได้ในระดับประเทศและสากล
๖. ยกระดับคุณภาพชีวิตครัวเรือน เพื่อให้ครัวเรือนมีคุณภาพชีวิตที่ดี
๗. พัฒนาสถาบันครอบครัวให้มีความเข้มแข็งพร้อมรับการเปลี่ยนแปลงของสภาพสังคม
๘. จัดสวัสดิการสังคมให้ครอบคลุมทุกกลุ่มเป้าหมาย และให้ความช่วยเหลือผู้ด้อยโอกาสในสังคม
๙. สร้างค่านิยมที่พึงประสงค์ของคนกระบี่ เสริมสร้างคุณธรรมจริยธรรมในการดำรงชีวิต
๑๐. ยกระดับคุณภาพการให้บริการสาธารณสุข
๑๑. พัฒนาและส่งเสริมกีฬาเพื่อสร้างสุขภาพที่ดีของประชาชน
๑๒. พัฒนาโครงสร้างพื้นฐานและสาธารณูปโภคขั้นพื้นฐานเพื่อคุณภาพชีวิตที่ดีของประชาชน
๑๓. ส่งเสริมการดำรงชีวิตของประชาชนตามแนวทางการระชาดำริ และหลักปรัชญาเศรษฐกิจพอเพียง
๑๔. สนับสนุนให้มีการจัดตั้งสถาบันการศึกษาระดับอุดมศึกษาที่สอดคล้องกับบริบทของพื้นที่
- ประเด็นการพัฒนาที่ ๔ อนุรักษ์และฟื้นฟูทรัพยากรธรรมชาติและสิ่งแวดล้อมให้เกิดความยั่งยืน
 ๑. คุ้มครอง ป้องกัน รักษาฟื้นฟูพื้นที่ป่า และป่าอนุรักษ์
 ๒. ป้องกันและควบคุมการสร้างมลพิษต่อสิ่งแวดล้อมโดยบังคับใช้กฎหมายอย่างจริงจัง
 ๓. พัฒนาระบบบำบัดมลพิษที่มีคุณภาพ ได้มาตรฐาน และเพียงพอ
 ๔. สร้างความเข้มแข็งของเครือข่ายด้านสิ่งแวดล้อม
 ๕. บริหารจัดการทรัพยากรทางทะเลและชายฝั่งโดยคำนึงถึงภูมิปัญญาท้องถิ่น
 ๖. บริหารจัดการทรัพยากรน้ำแบบบูรณาการทุกภาคส่วน
 ๗. สร้างจิตสำนึกของประชาชน ไม่ทิ้งขยะและมีส่วนร่วมในการรักษาทรัพยากร

สารบัญ

	หน้า
ส่วนที่ ๑ ข้อมูลเพื่อการพัฒนา	๑
๑.๑ ข้อมูลพื้นฐานทางกายภาพ	๒
๑.๒ ข้อมูลเชิงเปรียบเทียบ	๑๕
๑) ด้านเศรษฐกิจ	
๒) ด้านสังคมและความมั่นคง	
๓) ด้านทรัพยากรธรรมชาติและสิ่งแวดล้อม	
๑.๓ ประเด็นปัญหาและความต้องการเชิงพื้นที่	๕๗
๑.๔ ผลการพัฒนาและแก้ไขปัญหาของจังหวัดในช่วงที่ผ่านมา	๗๘
ส่วนที่ ๒ ประเด็นการพัฒนา	๙๑
๒.๑ บทวิเคราะห์	๙๒
๒.๒ เป้าหมายการพัฒนาของจังหวัด	๑๓๕
๒.๓ ตัวชี้วัดความสำเร็จตามเป้าหมายการพัฒนาจังหวัด	๑๓๕
๒.๔ ประเด็นการพัฒนาของจังหวัด	๑๓๕
๒.๕ แผนการส่งเสริมเศรษฐกิจดิจิทัลในพื้นที่จังหวัด	๑๔๑
ส่วนที่ ๓ แบบ จ. ๑ และ แบบ จ. ๑-๑ (แผนงานและโครงการสำคัญ)	๑๕๖
ภาคผนวก	
ภาคผนวก ก	
ภาคผนวก ข	

ส่วนที่ ๑

ข้อมูลเพื่อการพัฒนา

๑. ข้อมูลพื้นฐานทางกายภาพ

๑.๑ ลักษณะทางกายภาพและสถานการณ์ทั่วไป

๑.๑.๑ ประวัติความเป็นมา

จังหวัดกระบี่ ตั้งขึ้นประมาณปี พ.ศ.๒๔๑๕ พระบาทสมเด็จพระจุลจอมเกล้าเจ้าอยู่หัว รัชกาลที่ ๕ ได้ทรงพระกรุณาโปรดเกล้าฯ ให้ยกฐานะขึ้นเป็นเมืองปกาไส และทรงพระราชทานนามว่า “เมืองกระบี่” เมื่อได้ประกาศตั้งขึ้นเป็นเมืองแล้วโปรดเกล้าฯ ให้ตั้งที่ทำการอยู่ที่ตำบลกระบี่ใหญ่ (บ้านตลาดเก่า) ต่อมาในปี พ.ศ.๒๔๑๘ ได้ทรงพระกรุณาโปรดเกล้าฯ ให้แยกเมืองกระบี่ ออกจากการปกครองของเมืองนครศรีธรรมราช เป็นเมืองจัตวาขึ้นตรงต่อกรุงเทพฯ และในปี พ.ศ.๒๔๔๓ ได้ย้ายที่ตั้งเมืองไปอยู่ตำบลปากน้ำ อยู่ใกล้ปากอ่าวเป็นร่องน้ำลึก เรือใหญ่สามารถเข้าเทียบท่าได้สะดวกเป็นที่ตั้งศาลากลางจังหวัดจนถึงปัจจุบันนี้ เดิมประชาชนชาวกระบี่มีอาชีพทำการเกษตรทั่วไป ทำประมงและค้าขาย และในปี ๒๕๑๒ ได้มีการบุกเบิกปลูกปาล์มน้ำมันด้วยสภาพภูมิประเทศและภูมิอากาศที่เหมาะสม ทำให้มีการขยายการปลูกปาล์มน้ำมันอย่างต่อเนื่องและเป็นพืชเศรษฐกิจหลักของจังหวัดในปัจจุบัน ต่อมาในปี ๒๕๒๘ จังหวัดกระบี่เข้าสู่ยุคการเปลี่ยนแปลงจากเดิมที่เป็นเมืองเล็กๆ สงบเงียบอยู่กับธรรมชาติและทำการเกษตร เริ่มมีนักท่องเที่ยวต่างชาติเดินทางเข้ามาเยือนเพื่อชมแหล่งท่องเที่ยวทางทะเลที่สวยงามและอุดมสมบูรณ์ นักธุรกิจจังหวัดเล็งเห็นศักยภาพของการท่องเที่ยวดังกล่าว จึงเริ่มประกอบการท่องเที่ยว เช่น โรงแรมที่พัก ร้านอาหาร ร้านขายของที่ระลึก เป็นต้นขณะเดียวกันภาครัฐได้พัฒนาโครงสร้างพื้นฐานและสิ่งอำนวยความสะดวกควบคู่กันไปเพื่อรองรับการท่องเที่ยว เช่น ท่าอากาศยาน ท่าเทียบเรือ ถนน เมื่อการท่องเที่ยวของจังหวัดกระบี่สามารถรองรับและให้บริการนักท่องเที่ยวได้ทั้งการบริการ สิ่งอำนวยความสะดวก และโครงสร้างพื้นฐาน ส่งผลให้นักท่องเที่ยวได้รับความสะดวกสบายเกิดความประทับใจ จึงเดินทางเข้ามาท่องเที่ยวจำนวนมากและมีแนวโน้มสูงขึ้นทุกปี จนเป็นจังหวัดที่สามารถสร้างรายได้ทางการท่องเที่ยวเข้าสู่ประเทศได้สูงเป็นลำดับที่ ๕ รองจากกรุงเทพมหานคร ภูเก็ต ชลบุรี และเชียงใหม่ ขณะเดียวกันในภาคเกษตรกรรมการปลูกปาล์มน้ำมันที่เป็นพืชเศรษฐกิจหลักก็ขยายพื้นที่ปลูกมากเป็นลำดับต้นของประเทศและมีผลผลิตที่มีปริมาณและคุณภาพสูงที่สุดของประเทศ ส่งผลให้เกิดภาคอุตสาหกรรมตามมา คือ อุตสาหกรรมปาล์มน้ำมัน โดยมีโรงงานสกัดน้ำมันปาล์มดิบและลานเท ซึ่งดำเนินกิจการในแนวทางที่เป็นมิตรกับสิ่งแวดล้อม ภาคเกษตรและภาคอุตสาหกรรมมีการบูรณาการความร่วมมือในการผลิตและอุตสาหกรรมที่เน้นคุณภาพครบวงจรตั้งแต่ต้นน้ำ กลางน้ำ ปลายน้ำ บนพื้นฐานขององค์ความรู้และนวัตกรรม ส่งผลให้ผลผลิตปาล์มน้ำมันของจังหวัดมีคุณภาพ กลายเป็น “เมืองแหล่งปาล์มน้ำมัน” ของประเทศ จังหวัดกระบี่ในปัจจุบันจึงมีการพัฒนาเศรษฐกิจอยู่บน ๒ ฐาน คือ การเกษตรควบคู่กับการท่องเที่ยว

๑.๒.๑ ที่ตั้งและอาณาเขต

จังหวัดกระบี่ เป็นจังหวัดขนาดเล็กที่มากไปด้วยทรัพยากรท่องเที่ยวทางธรรมชาติ และมรดกทางวัฒนธรรมอันเก่าแก่ การผสมผสานการดำรงชีวิตของผู้คนที่ต่างเชื้อชาติ ต่างศาสนา และความเชื่อที่แตกต่างอย่างกลมกลืน ตั้งอยู่ทางด้านฝั่งทะเลตะวันตกของภาคใต้ติดกับทะเลอันดามัน อยู่ห่างจากกรุงเทพฯ ไปตามทางหลวงแผ่นดินประมาณ ๘๑๔ กิโลเมตร มีพื้นที่ ทั้งหมด ๔,๗๐๘.๕๑๒ ตารางกิโลเมตร หรือประมาณ ๒,๙๔๒,๘๒๐ ไร่ มีอาณาเขตติดต่อกับจังหวัดใกล้เคียง ดังนี้

ทิศเหนือ	จดจังหวัดพังงา และจังหวัดสุราษฎร์ธานี
ทิศใต้	จดจังหวัดตรัง และทะเลอันดามัน
ทิศตะวันออก	จดจังหวัดนครศรีธรรมราช และจังหวัดตรัง
ทิศตะวันตก	จดจังหวัดพังงา และทะเลอันดามัน



๑.๒.๒ ลักษณะภูมิประเทศ

สภาพภูมิประเทศโดยทั่วไปของจังหวัดกระบี่ทางตอนเหนือประกอบด้วย เทือกเขายาวทอดตัวไปในแนวเหนือใต้สลับกับสภาพพื้นที่แบบลูกคลื่นลอนลาด และลอนชัน มีที่ราบชายฝั่งทะเลทางด้านตะวันตก บริเวณทางตอนใต้มีสภาพภูมิประเทศเป็นภูเขากระจัดกระจายสลับกับพื้นที่แบบลูกคลื่น ส่วนบริเวณทางตอนใต้สุดและตะวันตกเฉียงใต้ มีสภาพพื้นที่เป็นแบบลูกคลื่นลอนลาดจนถึงค่อนข้างราบเรียบ และมีภูเขาสูงๆ ต่ำๆ สลับกันไป บริเวณด้านตะวันตกมีลักษณะเป็นชายฝั่งติดกับทะเลอันดามัน ยาวประมาณ ๑๖๐ กิโลเมตร ประกอบด้วยหมู่เกาะน้อยใหญ่จำนวน ๑๕๔ เกาะ แต่เป็นเกาะที่มีประชากรอาศัยอยู่เพียง ๑๓ เกาะ เกาะที่สำคัญ ได้แก่ เกาะลันตา เป็นที่ตั้งของอำเภอเกาะลันตา และเกาะพีพี ซึ่งอยู่ในเขตอำเภอเมือง เป็นสถานที่ท่องเที่ยวที่สวยงามติดอันดับของโลก

๑.๒.๓ ลักษณะภูมิอากาศ

จังหวัดกระบี่ มีภูมิอากาศแบบมรสุมในเขตร้อน และได้รับอิทธิพลจากลมมรสุมตะวันตกเฉียงใต้ และลมมรสุมตะวันออกเฉียงเหนือ ทำให้มีฝนตกชุกตลอดปีและมีเพียง ๒ ฤดู

ฤดูร้อน เริ่มตั้งเดือนมกราคมจนถึงเดือนเมษายน

ฤดูฝน เริ่มตั้งแต่เดือนพฤษภาคมไปจนถึงเดือนธันวาคม

๑.๒ ข้อมูลการปกครองและประชากร

๑.๒.๑ ข้อมูลการปกครอง

จังหวัดกระบี่มีข้อมูลการปกครอง ประกอบด้วย ๘ อำเภอ ๕๓ ตำบล ๓๘๕ หมู่บ้าน ๑ องค์การบริหารส่วนจังหวัด ๑ เทศบาลเมือง ๑๒ เทศบาลตำบล และ ๔๘ องค์การปกครองส่วนตำบล

อำเภอ	พื้นที่ (ตร.กม.)	ห่างจากจังหวัด (กม.)	ตำบล	หมู่บ้าน	เทศบาล		อบต.
					เมือง	ตำบล	
เมืองกระบี่	๖๔๘.๕๕๒	-	๑๐	๕๙	๑	๑	๗
เขาพนม	๗๘๘.๕๒๒	๓๙	๖	๕๔	-	๑	๖
เกาะลันตา	๓๓๙.๘๔๓	๘๗	๕	๓๖	-	๑	๕
คลองท่อม	๑,๐๔๒.๕๓๑	๔๒	๗	๖๘	-	๔	๕
อ่าวลึก	๗๗๒.๙๘๙	๔๗	๙	๕๒	-	๒	๙
ปลายพระยา	๔๓๓.๓๖๗	๗๕	๔	๓๕	-	๑	๔
ลำทับ	๓๒๐.๗๐๘	๖๗	๔	๒๘	-	๑	๔
เหนือคลอง	๓๖๒.๐๐	๑๗	๘	๕๗	-	๑	๘
รวม	๔,๗๐๘.๕๑๒	-	๕๓	๓๘๕	๑	๑๒	๔๘

ที่มา : ที่ทำการปกครองจังหวัดกระบี่

๑.๓.๒ ข้อมูลประชากรและครัวเรือน

จังหวัดกระบี่ มีจำนวนประชากรทั้งสิ้น ๔๗๘,๕๒๘ คน ส่วนใหญ่เป็นเพศหญิง ๒๔๐,๘๗๓ คน คิดเป็นร้อยละ ๕๐.๓๓ เพศชาย ๒๓๗,๖๕๕ คน คิดเป็นร้อยละ ๔๙.๖๖

อำเภอ	จำนวนประชากร		รวม	ร้อยละ
	ชาย	หญิง		
เมืองกระบี่	๖๐,๗๐๕	๖๔,๐๑๓	๑๒๔,๗๑๘	๒๖.๐๖
เขาพนม	๒๗,๙๐๙	๒๗,๙๗๙	๕๕,๘๘๘	๑๑.๖๖
เกาะลันตา	๑๘,๑๖๓	๑๗,๗๘๓	๓๕,๙๔๖	๗.๕๑
คลองท่อม	๓๙,๓๗๘	๓๘,๖๔๘	๗๘,๐๒๖	๑๖.๓
อ่าวลึก	๒๘,๐๐๙	๒๘,๔๔๐	๕๖,๔๔๙	๑๑.๗๙
ปลายพระยา	๑๙,๒๗๕	๑๙,๒๒๒	๓๘,๔๙๗	๘.๐๔
ลำทับ	๑๒,๓๕๙	๑๒,๒๕๘	๒๔,๖๑๗	๕.๑๔
เหนือคลอง	๓๑,๘๕๗	๓๒,๕๘๐	๖๔,๔๓๗	๑๓.๔๖
รวม	๒๓๗,๖๕๕	๒๔๐,๘๗๓	๔๗๘,๕๒๘	๑๐๐

ที่มา : ที่ทำการปกครองจังหวัดกระบี่

๑.๓.๓ การนับถือศาสนาและศาสนสถาน

ประชากรจังหวัดกระบี่ นับถือศาสนาพุทธ ๖๐.๓๗ % ศาสนาอิสลาม ๓๙.๔ % ศาสนาคริสต์ ๐.๑๙ % ศาสนาซิกข์ ๐.๐๓ % ศาสนาอื่นๆ ๐.๐๒ % โดยมีวัด ๘๘ แห่ง ที่พักสงฆ์ ๕๒ แห่ง มัสยิด ๒๑๕ แห่ง โบสถ์คริสต์จักร ๓ แห่ง ศูนย์อบรมจริยธรรมฯ ๑๑๕ แห่ง และศูนย์พระพุทธรูปศาสนาฯ ๖ แห่ง

จำนวนศาสนสถานและศูนย์เรียนรู้ทางศาสนา

อำเภอ	จำนวน					
	วัด	ที่พักสงฆ์	โบสถ์คริสต์	มัสยิด	ศูนย์อบรม จริยธรรมฯ	ศูนย์พระพุทธ ศาสนาฯ
เมืองกระบี่	๑๘	๕	๑	๖๐	๓๙	๓
อ่าวลึก	๑๓	๑๐	๑	๒๘	๑๙	-
ปลายพระยา	๑๖	๔	-	-	-	-
คลองท่อม	๖	๗	-	๔๑	๒๕	๑
เกาะลันตา	๑	๒	-	๔๓	๒๑	-
ลำทับ	๘	๑๒	๑	๑	๑	-
เหนือคลอง	๑๑	๗	-	๓๑	๙	๒
เขาพนม	๑๕	๓	-	๒	๑	-
รวม	๘๘	๕๒	๓	๒๑๕	๑๑๕	๖

ที่มา: ที่ทำการปกครองจังหวัดกระบี่/ สนง.พระพุทธศาสนาจังหวัดกระบี่ /สนง.คณะกรรมการอิสลามประจำจังหวัดกระบี่

๑.๓.๔ ประเพณีและวัฒนธรรม

ลิเกป่า เป็นการแสดงพื้นบ้านที่ดัดแปลงมาจาก ลิเกสิบสองภาษาเริ่มต้นจะเล่นเรื่องราวของแขกแดง ว่ามาจากเมืองลัทธิกะตา (กัตกัลตา) มาค้าขายบนฝั่งทะเล ตะวันตก แล้วมาได้ภรรยาเป็นคนพื้นเมืองชื่อ “ยายี” หรือ “ยาหยี” และพากลับบ้านเมือง จากนั้นจะแสดง เรื่องอื่นต่อไป ลิเกป่าเป็นการแสดงที่ประสานวัฒนธรรม หลากหลายเข้าด้วยกัน อาทิ ดนตรีจะใช้รำมะน ทับ โหม่ง กลอง ฉิ่ง บทกลอนจะมีการประสมทำนอง มโนราห์กับเพลงบรูไนยาวา “**ลิเกป่า**” เรียกอีกชื่อว่า



“**ลิเกแขกแดง**” เป็นการละเล่นพื้นบ้านประเภทหนึ่งของภาคใต้ที่แพร่หลายในพื้นที่ของจังหวัดชายฝั่งทะเลตะวันตก (อันดามัน) เช่น ตรัง พังงา กระบี่ เป็นต้น การแสดงประเภทนี้ เริ่มมีมาสมัยใดไม่ปรากฏหลักฐานที่แน่ชัด แต่กล่าวกันว่า เมื่อประมาณ พ.ศ.๒๔๔๔ ตรงกับสมัยพระยาอิศรราชัยเป็นเจ้าเมืองกระบี่ได้ส่งเสริมให้มีการละเล่นลิเกป่ากัน อย่างกว้างขวางในงานเทศกาลและงานอื่นๆ โดยทั่วไปจากนั้นจึงแพร่หลายไปสู่จังหวัดใกล้เคียง แหล่งที่มีคณะลิเกป่า ในจังหวัดกระบี่ในปัจจุบันอยู่ในอำเภอเหนือคลองและอำเภอเขาพนม ปัจจุบันลิเกป่าในจังหวัดกระบี่ที่มีชื่อเสียง คือ คณะรวมมิตรบันเทิงศิลป์ของนายตริก ปลอดฤทธิ ซึ่งได้รับรางวัลผู้มีผลงานดีเด่นทางวัฒนธรรม

หนังตะลุง แสดงให้เห็นการผสมผสานกับวัฒนธรรมอินเดีย เป็นศิลปะการเล่นเงา (Shadow Play) ที่สืบต่อกันมาช้านานเป็น การเล่าเรื่องผสมผสานกับเงาของรูปหนังตะลุงผ่านผ้าขาวบาง ประกอบดนตรี ในปัจจุบันยังมีการเล่นหนังตะลุงอยู่ตามงานเทศกาลต่างๆ ในจังหวัดกระบี่มีศิลปินหนังตะลุงหลายคณะโดยคณะที่มีชื่อเสียง คือ ครูเกล้า โรจนเมธากุล ครูศิลปะการแสดงหนังตะลุง เจ้าของ รางวัลครูสอนดี และศิลปินแห่งชาติ สาขาศิลปะการแสดงหนังตะลุง ประจำปี พ.ศ. ๒๕๕๕ ในพื้นที่อำเภอเหนือคลอง โดยปัจจุบัน



ได้จัดตั้งศูนย์การเรียนรู้ศิลปวัฒนธรรมการแสดงหนังตะลุงและมโนราห์ เพื่อให้เยาวชนใช้เวลาว่างให้เป็นประโยชน์ เป็นการสืบทอดมรดกทางวัฒนธรรมและสามารถนำวิชาความรู้การแสดงหนังตะลุงไปสร้างรายได้เป็นอาชีพอีกด้วย



มโนราห์

การแสดงมโนราห์ เป็นศิลปะการแสดงพื้นเมืองอย่างหนึ่งของภาคใต้ มีแม่บททำร่าอย่างเดียวกับละครชาตรี บทร้องเป็นกลอนสดผู้ขับร้องต้องใช้ปฏิภาณไหวพริบสรรหาคำให้สัมผัสกันได้อย่างฉับไว มีความหมายทั้งบทร้องทำร่า เป็นกิจกรรมความบันเทิงทางวัฒนธรรมที่เก่าแก่ที่สร้างความสัมพันธ์ทางความคิดและจิตวิญญาณต่อผู้ชมได้อย่างดี เป็นเครื่องแสดงปฏิภริยาต่อความต้องการของสังคมแสดงให้เห็นปัญหาในสังคม มโนราห์จึงมีบทบาทในการถ่ายทอดประวัติศาสตร์สังคม ในจังหวัดกระบี่การจัดแสดงมโนราห์จะจัดให้มีในงานเทศกาล งานแก้บน รำโรงครู (ไหว้ครู) เป็นต้น มโนราห์ที่มีชื่อเสียงของจังหวัดกระบี่ คือ นางแหม เครือวัลย์ ศิลปินผู้ประพันธ์ขับกลอนและร่ามโนราห์ สอนเยาวชนร่ามโนราห์อนุรักษ์วัฒนธรรมพื้นบ้าน

ในพื้นที่อำเภอเหนือคลอง โดยมีการถ่ายทอดความรู้ให้เยาวชนที่สนใจเพื่อเป็นการสืบทอดประเพณีวัฒนธรรมของชาวใต้

รองเง็งและเพลงตันหยง ได้รับอิทธิพลจากมลายู ซึ่งดัดแปลงมาจากโปรตุเกสอีกทอดหนึ่งเดิมเพลงรองเง็งนิยมแสดงในบ้านขุนนาง ภายหลังชาวบ้านนำมาเล่นและพัฒนาดัดแปลงมาเป็นเนื้อร้องภาษาไทย เรียกว่า “เพลงตันหยง”



ประเพณีลอยเรือชาวเล

ประเพณีลอยเรือเป็นประเพณีที่สืบทอดมาจากบรรพบุรุษดั้งเดิมของชาวอุรักลาไวย์ที่อาศัยอยู่ในจังหวัดกระบี่และจังหวัดใกล้เคียง เมื่อถึงเวลาที่กำหนดสมาชิกในชุมชนและญาติพี่น้องที่แยกย้ายถิ่นไปทำมาหากินในแถบทะเล และหมู่เกาะต่าง ๆ ในทะเลอันดามัน จะพากันเดินทางกลับมาয়ถิ่นฐาน เพื่อประกอบพิธีนี้ จัดตรงกับวันเพ็ญเดือน ๖ และวันเพ็ญเดือน ๑๑ ของทุกปี ในจังหวัดกระบี่ประเพณีจัดขึ้นทุกปีที่ชุมชนชาวเลอุรักลาไวย์ ตำบลศาลาด่าน อำเภอเกาะลันตา

เป็นประเพณีที่สืบทอดกันมาตั้งแต่ครั้งบรรพบุรุษอันเกี่ยวเนื่องกับตำนานความเชื่อความเป็นมาและวิถีชีวิตทุกอย่างของชาวเลอุรักลาไวย์ เพื่อการสะเดาะเคราะห์ ส่งวิญญาณกลับบ้านเมืองเดิม โดยใช้เรือปาจักกลอยทะเลออกไปนับเป็นงานประเพณีเก่าแก่ของชาวเลที่หาดูได้ยาก โดยกลุ่มชาวเลในบริเวณเกาะลันตาและเกาะใกล้เคียงจะมาชุมนุมกันทำพิธีลอยเรือเพื่อสะเดาะเคราะห์ ณ ชายหาดใกล้ๆ กับบ้านศาลาด่าน ในพิธีจะมีการร้องรำทำเพลง มีการร่ายรำรอบลำเรือด้วยจังหวะและทำนองเพลงรองเง็ง ผู้ที่ผ่านพิธีลอยเรือถือว่าเป็นผู้ที่ผ่านทุกข์โศกโรครภัยไปหมดแล้วชีวิตต่อไปข้างหน้าจะประสบแต่ความสุขและโชคดีในการทำมาหากิน



งานประเพณีสารทเดือนสิบ

ประเพณีสารทเดือนสิบ เป็นงานบุญประเพณีของคนภาคใต้ ได้รับอิทธิพลด้านความเชื่อจากศาสนาพราหมณ์โดยมีการผสมผสานกับความเชื่อทางพระพุทธศาสนาซึ่งเข้ามาในภายหลัง มีจุดมุ่งหมายเพื่อเป็นการอุทิศส่วนกุศลให้แก่ดวงวิญญาณของบรรพชนและญาติที่ล่วงลับที่ได้รับการปล่อยตัวมาจากนรกทีในทุกวันแรม ๑ ค่ำ เดือน ๑๐ เพื่อมายังโลกมนุษย์โดยมีจุดประสงค์ในการมาขอส่วนบุญจากลูกหลานญาติพี่น้อง ที่ได้เตรียมการอุทิศไว้ให้เป็นการแสดงความกตัญญูตเวทีต่อผู้ล่วงลับ หลังจากนั้นก็จะกลับไปยังนรก

ในวันแรม ๑๕ ค่ำ เดือน ๑๐ ช่วงระยะเวลาในการประกอบพิธีกรรมของประเพณีสารทเดือนสิบจะมีขึ้นในวันแรม ๑ ค่ำ ถึงแรม ๑๕ ค่ำ เดือนสิบของทุกปี ส่วนใหญ่แล้วจะตรงกับเดือนกันยายน สำหรับในจังหวัดกระบี่จัดให้มีประเพณีแห่จาดเดือนสิบเป็นประจำทุกปี โดยจะมีการ **"แห่หมับ"** ที่ประดับประดาด้วยขนมลา ขนมพอง และขนมอื่นๆ ตามความเชื่อแต่โบราณ เพื่อเซ่นไหว้บรรพบุรุษที่ล่วงลับไปแล้ว



เทศกาลกระบี่เบิกฟ้าอันดามัน

จัดตรงกับเดือนพฤศจิกายนของทุกปี เป็นเทศกาลเปิดฤดูกาลท่องเที่ยวของจังหวัดกระบี่ เพื่อส่งเสริมและประชาสัมพันธ์การท่องเที่ยวของจังหวัด มีกิจกรรมรื่นเริง กิจกรรมและการแสดงทางวัฒนธรรม เช่น การบวงสรวง แม่คงคา ขอพรแม่พระนาง ขบวนแห่ทางวัฒนธรรม ทอดแห่ทุ่งทะเล แข่งขันเก็บหอย การแสดงทางวัฒนธรรม ดนตรีพื้นบ้านบนเวที และงานออกซุ้มอาหารของโรงแรม เป็นต้น

เทศกาลลานตาลันตา

จัดขึ้นเพื่อเป็นการประชาสัมพันธ์ และส่งเสริมการท่องเที่ยวเกาะลันตา อนุรักษ์วัฒนธรรมท้องถิ่น ที่มีวัฒนธรรมประเพณีที่หลากหลายและมีความผสมผสานระหว่างชาวไทยเชื้อสายจีน ชาวไทยมุสลิม ชาวไทยพุทธ รวมทั้งชาวไทยใหม่ หรือที่เรียกกันว่าชาวเลอุรักลาไว้อยู่ โดยจัดให้มีขึ้นในช่วงเดือนมีนาคมของทุกปี กิจกรรมในงานประกอบด้วย การแสดงทางวัฒนธรรมพื้นถิ่นของชาวเกาะลันตา ขบวนแห่ทางวัฒนธรรมย้อนยุคของชาวเกาะลันตา การแสดงดนตรีพื้นถิ่นและสากล การออกร้านของผู้ประกอบการโรงแรมที่พักและร้านอาหาร





เทศกาลถือศีลกินเจ

พิธีถือศีลกินเจเป็นพิธีที่มีการบำเพ็ญศีลสมาทานกินเจ บริโภคแต่อาหารผักและผลไม้ เป็นการละเว้นการทำบาป ไม่ฆ่าสัตว์ตัดชีวิต รักษาศีลทำจิตใจให้บริสุทธิ์งดการเที่ยวเตร่ ไม่ดื่มของมึนเมา ผู้ศรัทธาที่กินเจจะสวมเสื้อผ้าสีขาวและสวดมนต์ทำสมาธิภาวนาแผ่เมตตาจิตขอพรให้ตนเองและครอบครัว เป็นการสะเดาะเคราะห์ปัดเป่าความชั่วร้าย โรคร้ายไข้เจ็บให้ออกไปจากตัวผู้ที่ถือศีลและเกิดความสามัคคีในหมู่ผู้ที่ศรัทธาที่เข้าร่วมพิธีถือศีลกินเจ ต่างก็ยิ้มแย้มเป็นมิตรมีไมตรีต่อกัน มีการบริจาค

ทรัพย์สำหรับเป็นค่าอาหารและค่าใช้จ่ายในโรงครัว เพื่อให้มีอาหารเพียงพอ มีอาสาสมัครมาช่วยงานทำงานครัวเป็นจำนวนมาก ระยะเวลาการจัดงาน การถือศีลกินเจตรงกับวันขึ้น ๑ ค่ำ ถึง ๙ ค่ำ เดือน ๙ ของจีน (ตรงกับเดือน ๑๑ ของไทย ช่วงเดือนกันยายน-ตุลาคมทุกปี) ในจังหวัดกระบี่โรงเรียนเจ้าทุกโรงเรียนจะกำหนดการกินเจพร้อมกัน การประกอบพิธีกรรมจะใช้สถานที่บริเวณโรงเรียนของแต่ละแห่ง และมีการจัดกิจกรรมพิเศษ คือ การจัดขบวนแห่พระของทุกศาลเจ้าในจังหวัดกระบี่ ประมาณ ๔๐ ศาลเจ้า แห่ขบวนมาร่วมทำพิธีเสริมดวงเมืองกระบี่พร้อมกัน ณ ศาลหลักเมืองกระบี่

งานเมาลิดกลางจังหวัดกระบี่

งานเมาลิดกลางจังหวัดกระบี่ จัดโดยสำนักงานคณะกรรมการจัดงานเมาลิดกลางจังหวัดกระบี่ เป็นงานประเพณีทางศาสนาของชาวมุสลิมในจังหวัดกระบี่ มีวัตถุประสงค์เพื่อร่วมเฉลิมฉลองวันคล้ายวันประสูติของศาสดามุฮัมมัด เชิดชูคำสอน และจริยวัตรอันดีงามของศาสดาแห่งศาสนาอิสลาม และเป็นการส่งเสริมความสัมพันธ์ระหว่างพี่น้องมุสลิม ระหว่างพี่น้องต่างศาสนิกให้เข้าใจถึงวิถีชีวิตความเป็นอยู่ของชาวมุสลิม กิจกรรมภายในงานประกอบด้วย พิธีเมาลิดดินนบี การบรรยายธรรมและบรรยายพิเศษ



จากบุคคลที่มีชื่อเสียง กิจกรรมเยาวชนโดยสมาคมโรงเรียนเอกชนสอนศาสนาอิสลามจังหวัดกระบี่ กิจกรรมเยาวชนภาคีพรตอีน (สิ่งที่เยาวชนมุสลิมจำเป็นต้องรู้ต้องปฏิบัติ) การแสดงผลงานทางวิชาการ การทดสอบความสามารถของเยาวชน และการจำหน่ายผลิตภัณฑ์และอาหารฮาลาล จัดขึ้นเป็นประจำทุกปีในช่วงเดือนมกราคม – กุมภาพันธ์ของทุกปี ณ มัสยิดกลางประจำจังหวัดกระบี่

๑.๓ โครงสร้างพื้นฐานและระบบบริการสาธารณูปโภค

๑.๓.๑ ระบบไฟฟ้า

การใช้ไฟฟ้าของภาคประชาชนและภาคธุรกิจต่างๆ ในจังหวัดกระบี่ มีจำนวนผู้ใช้ไฟฟ้าทั้งหมด ๑๕๑,๕๖๐ ราย ซึ่งผู้ใช้ไฟฟ้าส่วนใหญ่จะเป็นภาคสถานธุรกิจและอุตสาหกรรม รองลงมา คือที่อยู่อาศัย สถานที่ราชการ และสาธารณะ และอื่นๆ ตามลำดับ ปริมาณกระแสไฟฟ้าที่ใช้ในจังหวัด รวม ๘๑๗,๙๑๔,๓๘๒.๙๕ กิโลวัตต์/ชั่วโมง สามารถให้บริการไฟฟ้าครอบคลุมทั้ง ๘ อำเภอ และสถานที่ท่องเที่ยวที่สำคัญของจังหวัด

จำนวนผู้ใช้ไฟฟ้า และการจำหน่ายกระแสไฟฟ้า จำแนกตามประเภทผู้ใช้ เป็นรายอำเภอ ปี ๒๕๖๐

อำเภอ/ กิ่งอำเภอ	จำนวน ผู้ใช้ไฟฟ้า (ราย)	การจำหน่ายกระแสไฟฟ้า (ล้านกิโลวัตต์ชั่วโมง)				
		รวม	ที่อยู่อาศัย	สถานธุรกิจและ อุตสาหกรรม	สถานที่ ราชการและ สาธารณะ	อื่นๆ
เมืองกระบี่	๓๖,๒๕๘	๑๓๓,๓๖๕,๓๔๔.๐๕	๕๙,๔๗๙,๓๙๗.๓๐	๖๗,๒๗๒,๘๕๗.๓๘	๕,๔๕๘,๕๕๗.๓๗	๑,๑๕๔,๕๕๗.๐๐
บ้านเกาะพีพี	๑,๑๐๒	๑๐,๒๖๑,๙๘๖.๘๖	๕๒๑,๗๘๗.๐๐	๙,๓๒๑,๕๖๗.๘๖	๙,๑๘๔.๐๐	๔๐๙,๔๔๘.๐๐
อ่าวนาง	๑๗,๓๓๙	๗๖,๐๖๖,๔๕๒.๘๖	๒๔,๔๙๕,๗๔๘.๕๐	๔๘,๘๙๘,๓๘๔.๗๔	๑,๗๗๓,๔๘๐.๖๗	๙๓๖,๘๓๘.๙๕
อ่าวลึก	๑๖,๒๘๓	๔๗,๓๙๖,๓๐๐.๙๐	๒๒,๙๕๖,๕๕๕.๓๗	๒๐,๗๐๐,๕๕๕.๖๘	๓,๓๗๔,๘๖๔.๑๕	๓๖๔,๒๙๑.๗๐
ปลายพระยา	๑๓,๐๖๙	๒๘,๐๙๗,๗๑๐.๖๕	๑๗,๒๓๐,๐๘๐.๓๐	๙,๘๗๗,๘๔๖.๓๑	๗๗๐,๖๒๔.๐๔	๒๑๙,๑๖๐.๐๐
คลองท่อม	๒๒,๘๗๕	๖๙,๑๔๙,๑๘๒.๕๐	๒๘,๐๐๘,๙๗๖.๒๗	๓๗,๓๐๘,๒๑๒.๑๘	๓,๕๓๑,๓๗๔.๕๕	๓๑๒,๖๑๙.๕๐
ลำทับ	๑๑,๘๘๘	๓๒,๙๖๘,๙๘๘.๓๘	๑๕,๗๒๐,๕๒๗.๐๐	๑๖,๕๘๘,๒๕๖.๓๔	๔๕๘,๖๘๐.๐๔	๑๙๖,๕๒๕.๐๐
เกาะลันตา	๘,๑๓๐	๒๕,๒๔๔,๖๑๗.๓๑	๙,๗๓๔,๗๗๖.๖๕	๑๔,๓๘๘,๖๒๙.๑๖	๖๘๘,๕๓๒.๘๐	๔๓๒,๖๗๘.๗๐
เหนือคลอง	๑๙,๖๔๙	๖๒,๕๒๒,๘๕๒.๓๙	๒๘,๕๖๓,๕๒๑.๘๙	๓๑,๐๖๓,๔๕๘.๔๒	๒,๐๑๒,๓๙๓.๐๘	๘๘๓,๔๗๙.๐๐
เขาพนม	๑๗,๑๔๒	๔๐,๙๓๓,๖๑๕.๑๒	๒๔,๓๕๗,๐๖๖.๙๒	๑๕,๓๔๔,๐๘๙.๑๑	๘๘๗,๖๔๘.๗๖	๓๒๔,๘๑๐.๓๓
รวมยอด	๑๕๑,๕๖๐	๘๑๗,๙๑๔,๓๘๒.๙๕	๓๓๔,๙๗๙,๘๘๒.๔๗	๖๖๙,๒๘๔,๗๑๙.๑๖	๑๐๖,๔๘๗.๔๐	๑๓,๕๔๓,๒๙๓.๙๒

ที่มา : การไฟฟ้าส่วนภูมิภาคจังหวัดกระบี่

๑.๔.๒ ระบบน้ำประปา

จำนวนผู้ใช้น้ำประปาของการประปาส่วนภูมิภาคในพื้นที่จังหวัดกระบี่ จำนวน ๓๘,๘๐๐ ครัวเรือน ครอบคลุมพื้นที่ ๗ อำเภอ ยกเว้นอำเภอเกาะลันตา ส่วนการให้บริการในพื้นที่ที่อยู่นอกเขตบริการของการประปาฯ จะเป็นเขตบริการขององค์กรบริหารส่วนท้องถิ่นในพื้นที่

จำนวนผู้ใช้น้ำประปา และสัดส่วนการใช้น้ำประปา (ห้วงเดือนมกราคม-กันยายน ๒๕๖๒)

อำเภอ	ผู้ใช้น้ำประปาของ กปภ.		ปริมาณการใช้น้ำประปา		หมายเหตุ
	ครัวเรือน	ร้อยละ	ปริมาณการใช้น้ำ (ลบ.ม.)	ร้อยละ	
๑. เมืองกระบี่	๒๖,๐๖๘	๖๔.๔๔	๙,๕๖๒,๑๘๘.๐๐	๗๓.๗๗	
๒. เขาพนม	๑,๓๒๓	๓.๒๗	๓๑๕,๖๙๖.๐๐	๒.๔๔	
๓. เกาะลันตา	-	-	-	-	ไม่มีพื้นที่บริการ
๔. คลองท่อม	๓,๕๗๗	๘.๘๔	๘๘๓,๘๖๑.๕๙	๖.๘๒	
๕. อ่าวลึก	๒,๖๘๔	๖.๖๓	๕๙๖,๒๘๓.๐๐	๔.๖๐	
๖. ปลายพระยา	๑,๙๒๓	๔.๗๕	๔๓๗,๘๓๗.๐๐	๓.๓๘	
๗. ลำทับ	๑,๔๙๘	๓.๗๐	๓๔๖,๒๔๕.๐๐	๒.๖๗	
๘. เหนือคลอง	๓,๓๘๐	๘.๓๖	๘๒๐,๐๔๔	๖.๓๐	
รวม	๔๐,๔๕๓	๑๐๐.๐๐	๑๒,๘๑๓,๘๓๙.๕๙	๑๐๐.๐๐	

ที่มา : การประปาส่วนภูมิภาค/สำนักงานส่งเสริมการปกครองท้องถิ่นจังหวัดกระบี่

๑.๓.๓ การคมนาคม

จังหวัดกระบี่มีเส้นทางคมนาคม ๓ ทาง ได้แก่ ทางบก ทางน้ำ ทางอากาศ โดยมีเส้นทางดังนี้

(๑) การคมนาคมทางบก (ถนน/เส้นทาง)

-การเดินทางจากกรุงเทพมหานครฯ ใช้เส้นทางหลวงแผ่นดิน หมายเลข ๔ ผ่านจังหวัดเพชรบุรี -ประจวบคีรีขันธ์- ชุมพร - ระนอง - พังงา - กระบี่ รวมระยะทางประมาณ ๙๔๖ กิโลเมตร หรือใช้เส้นทางหลวงแผ่นดิน หมายเลข ๔ ถึงจังหวัดชุมพรต่อด้วยทางหลวงหมายเลขแผ่นดินหมายเลข ๔๑ ผ่านอำเภอ หลังสวน จังหวัดชุมพร เข้าอำเภอไชยา อำเภอเวียงสระ จังหวัดสุราษฎร์ธานี จากนั้นใช้เส้นทางหลวงหมายเลข ๔๐๓๕ ผ่านอำเภออ่าวลึก และใช้ทางหลวงหมายเลข ๔ อีกครั้งเข้าสู่จังหวัดกระบี่ รวมระยะทาง ๘๑๔ กิโลเมตร ถ้าเดินทางจากภูเก็ต ใช้ทางหลวง

แผ่นดินหมายเลข ๔๐๒ ต่อด้วยทางหลวงแผ่นดิน หมายเลข ๔ ผ่านตำบลโคกกลอย อำเภอตะกั่วทุ่ง อำเภอทับปุด จังหวัดพังงา เข้าอำเภออ่าวลึก จังหวัดกระบี่รวมระยะทางประมาณ ๑๘๕ กิโลเมตร

-เส้นทางในความควบคุมของแขวงทางหลวงกระบี่สายเดิม แบ่งออกเป็น ๖ หมวดการทาง ๒๐ สายทาง๒๖ ตอนควบคุม มีระยะทางในความควบคุม ๕๓๙.๘๖๖ กิโลเมตร

เส้นทางในความควบคุมของแขวงทางหลวงกระบี่

หมวดการทาง	หมายเลข ตอนควบคุม	ตอน	ระยะทาง กม.
สายอ่าวลึก กม.๙๓๕-๒๖๘	๐๐๐๔๓๑๐๐	เขาคราม-ตลาดเก่า	๒๔.๖๐๐
	๔๐๓๓๐๑๐๐	แยกทางหลวงหมายเลข ๔ -บรรจบทางหลวงหมายเลข ๔๐๓๔ (ในสระ)	๕.๓๑๐
	๔๐๓๔๐๑๐๐	ต่อทางของเทศบาลเมืองกระบี่ควบคุม-เขาทอง	๒๑.๘๑๕
	๔๒๐๑๐๑๐๐	ช่องพลี-อ่าวพระนาง	๓.๔๖๕
สายกระบี่ กม.๙๓๓+๒๐๗	๐๐๐๔๓๒๐๐	ตลาดเก่า-ทางแยกเข้าลำทับ	๓๖.๒๓๘
	๔๐๔๑๐๑๐๐	แยกทางหลวงชนบทที่ ๔(บางฝั่ง)-โคกยาง	๔.๓๙๓
	๔๒๐๒๐๑๐๐	แยกทางหลวงชนบทที่ ๔๐๓๔ (ช่องพลี) -หาดนพรัตน์ธารา	๕.๕๖๒
	๔๒๐๓๐๑๐๐	สุสานหอย ๗๕ ล้านปี-ต่อทางองค์การบริหารส่วนตำบลอ่าวนาง	๔.๕๙๐
สายเขาพนม กม.๒๑+๓๒๐	๔๐๓๘๐๑๐๐	แยกทางหลวงหมายเลข ๔ (คลองท่อม)-ลำทับ	๒๗.๐๐๐
	๔๐๓๘๐๒๐๐	ลำทับ-ทุ่งใหญ่	๒๖.๕๔๖
	๔๑๕๑๐๓๐๐	กม.๒๘+๐๐๐(ต่อเขตแขวงฯนครศรีธรรมราชที่๒ ทุ่งสง)-บรรจบทางหลวงหมายเลข ๔๐๓๘(ลำทับ)	๒๘.๐๐๐
สายคลองท่อมที่๑ กม.๙๙๙+๒๒๗	๐๐๐๔๓๓๐๐	แยกทางเข้าบ้านลำทับ-บ้านควนกุ่ม	๓๒.๑๗๐
	๐๐๐๔๓๔๐๑	ควนกุ่ม-นาวง	๑๙.๓๙๐
	๔๒๐๖๐๑๐๐	แยกทางหลวงหมายเลข ๔ (ห้วยน้ำขาว)-เกาะกลาง	๒๗.๐๙๔
	๔๒๒๕๐๓๐๐	แยกทางหลวงหมายเลข ๔๒๒๕(หนองชุมแสง)-บรรจบทางหลวงหมายเลข ๔ (ควนกุ่ม)	๑๙.๒๐๔
สายปลาย พระยา กม.๑๒+๕๒๒	๔๐๓๗๐๑๐๐	แยกทางหลวงหมายเลข ๔ (เหนือคลอง) - กม.๓๓+๕๕๐ (ต่อเขต ส.น.บ.ท. สุราษฎร์ธานีที่ ๓)	๓๓.๔๕๐
	๔๑๕๖๐๑๐๐	เขาพนม-ทุ่งใหญ่	๔๐.๔๗๕
	๔๒๕๒๐๑๐๐	แยกทางหลวงหมายเลข ๔๑๕๖ (ทุ่งใหญ่)-ควนปริง	๘.๕๐๐
สายคลองท่อมที่๒ (ทรายขาว) กม.๑๐๒๗+๗๗๐	๔๐๔๖๐๒๐๐	ต่อเขตเทศบาลตำบลลิเกาคควบคุม(บ่อหิน)-บรรจบทางหลวงหมายเลข ๔ (ควนกุ่ม)	๑๘.๔๙๕
	๔๒๒๕๐๑๐๐	แยกทางหลวงหมายเลข ๔๑๕๑ (สวนปาล์ม) -บรรจบทางหลวงหมายเลข ๔๒๓๖ (เคี่ยมงาม)	๑๖.๑๑๘
	๔๒๒๕๐๒๐๑	แยกทางหลวงหมายเลข ๔๒๓๖ (เคี่ยมงาม) - บรรจบทางหลวงหมายเลข ๔ (คลองซี้)	๒๙.๕๖๘
	๔๒๓๖๐๑๐๐	แยกทางหลวงหมายเลข ๔ (ถนนแพรก) - บรรจบทางหลวงหมายเลข ๔๑๕๑ (บ.ลำนาว)	๓๗.๗๒๘
	๔๒๕๘๐๑๐๐	แยกทางหลวงหมายเลข ๔ (ห้วยเจ) - บรรจบทางหลวงหมายเลข ๔๒๓๖ (บ้านเขา)	๒๑.๐๐๐
๔๒๗๖๐๑๐๐	แยกทางหลวงหมายเลข ๔ (ท่าประดู่) - บรรจบทางหลวงหมายเลข ๔๒๒๕ (สวนหมาก)	๒๖.๙๘๙	

ที่มา : แขวงทางหลวงกระบี่

-เส้นทางในความควบคุมของแขวงทางหลวงกระบี่สายใหม่ แบ่งออกเป็น ๕ หมวดการทาง
๒๕ ตอนควบคุม มีระยะทางในความควบคุม ๕๓๙.๖๘๕ กิโลเมตร

ตารางเส้นทางในความควบคุมของแขวงทางหลวงกระบี่ (๕ หมวดทางหลวงใหม่)

หมวดการทาง	หมายเลขตอน ควบคุม	ตอน	ระยะทาง กม.
(๑) หมวดทางหลวงอำวานาง ทางหลวงหมายเลข ๔๐๓๔ กม. ๑๐+๗๑๕ RT.	๐๐๐๔๑๑๐๑	เขาคราม-กระบี่น้อย	๒๘.๓๙๕
	๔๐๓๓๐๑๐๐	ในช่อง-โนไร่	๕.๓๑๐
	๔๐๓๔๐๑๐๐	ปากน้ำกระบี่-เขาทอง	๒๑.๘๑๕
	๔๒๐๑๐๑๐๐	ช่องพลี-อ่าวพระนาง	๓.๔๖๕
	๔๒๐๒๐๑๐๐	ช่องพลี-หาดนพรัตน์ธารา	๕.๔๖๒
	๔๒๐๓๐๑๐๐	อ่าวน้ำเมา-หาดนพรัตน์ธารา	๔.๕๕๐
๔๒๐๔๐๑๐๐	ไสไทย-สุสานหมอย ๗๕ ล้านปี	๘.๑๘๐	
(๒) หมวดทางหลวงกระบี่ ทางหลวงหมายเลข ๔ กม. ๙๗๕+๕๘๕ RT.	๐๐๐๔๑๑๐๒	กระบี่น้อย-คลองพน	๔๗.๙๔๓
	๔๐๔๑๐๑๐๐	บางฝั่ง-โคกยาง	๔.๓๙๓
	๔๒๐๖๐๑๐๐	ห้วยน้ำขาว-เกาะกลาง	๒๗.๐๙๔
(๓) หมวดทางหลวงคลองท่อม ทางหลวงหมายเลข ๔ กม. ๑๐๐๕+๓๒๗ RT.	๔๐๓๘๐๑๐๑	คลองท่อม-ทุ่งใหญ่	๒๕.๙๓๐
	๔๑๕๑๐๑๐๐	บางขัน-ลำทับ	๒๘.๐๐๐
	๔๒๒๕๐๑๐๐	สวนปาล์ม-คลองขี้	๔๕.๖๘๖
	๔๒๓๖๐๑๐๐	ถนนแพรก-ลำนาว	๓๗.๗๒๘
(๔) หมวดทางหลวงทรายขาว ทางหลวงหมายเลข ๔ กม. ๑๐๓๓+๘๙๐ LT.	๐๐๐๔๑๑๐๓	คลองพน-นาง	๓๕.๘๘๐
	๔๐๔๖๐๒๐๐	สีเกา-ควนกุน	๑๘.๔๙๔
	๔๒๕๘๐๒๐๐	บ้านชา-ควนขัน	๑๐.๕๐๐
	๔๒๗๖๐๑๐๐	ท่าประดู่-สวนหมาก	๒๖.๙๘๙
	๔๒๗๘๐๑๐๐	ทอนแจ้-อ่าวตง	๑๔.๐๘๖
	๔๓๔๕๐๑๐๐	ควนกุน-หนองชุมแสง	๑๙.๒๐๔
๔๓๔๘๐๑๐๐	ห้วยเจ-ควนอารีย์	๑๐.๕๐๐	
(๕) หมวดทางหลวงเขาพนม ทางหลวงหมายเลข ๔๐๓๗ กม. ๒๑+๓๒๐ LT.	๔๐๓๗๐๑๐๐	เหนือคลอง-สองแพรก	๓๓.๔๕๐
	๔๐๓๘๐๑๐๒	คลองท่อม-ลำทับ	๒๗.๖๑๖
	๔๑๕๖๐๑๐๐	เขาพนม-ทุ่งใหญ่	๔๐.๔๗๕
	๔๒๕๒๐๑๐๐	ทุ่งใหญ่-ควนปริง	๘.๕๐๐

ที่มา : แขวงทางหลวงกระบี่

เส้นทางในการควบคุมของแขวงทางหลวงชนบทกระบี่

มี ๓๘ เส้นทาง รวมระยะทาง ๔๘๗.๒๑๗ กิโลเมตร

ลำดับ ที่	รหัส โครงการ	ชื่อสายทาง	อำเภอ	ระยะทาง ตลอดสาย
๑	กบ.๑๐๐๒	แยกทางหลวงหมายเลข ๔ - บ้านบางทราย	อ่าวลึก	๑๗.๘๖๗
๒	กบ.๑๐๐๓	แยกทางหลวงหมายเลข ๔ - บ้านในสระ	เมือง	๙.๘๐๐
๓	กบ.๔๐๐๔	แยกทางหลวงหมายเลข ๔๑๕๖ - บ้านเหนือคลอง	เขาพนม, เหนือคลอง	๒๗.๔๘๙
๔	กบ.๑๐๐๖	แยกทางหลวงหมายเลข ๔ - บ้านควนโอ	อ่าวลึก	๕.๕๙๗
๕	กบ.๔๐๐๘	แยกทางหลวงหมายเลข ๔๐๓๗ - บ้านห้วยมัด	เหนือคลอง	๗.๐๗๕
๖	กบ.๔๐๑๐	แยกทางหลวงหมายเลข ๔๑๙๗ - บ้านควนเขียว	ปลายพระยา	๑๘.๐๐๐
๗	กบ.๔๐๑๓	แยกทางหลวงหมายเลข ๔๑๕๖ - บ้านบางใหญ่	เขาพนม, พระแสง	๒๓.๐๐๐

ลำดับ ที่	รหัส โครงการ	ชื่อสายทาง	อำเภอ	ระยะทาง ตลอดสาย
๘	กบ.๒๐๑๔	แยกทางหลวงหมายเลข ๔๔ - บ้านเขาแก้ว	ปลายพระยา, อ่าวลึก	๑๒.๘๓๐
๙	กบ.๑๐๑๕	แยกทางหลวงหมายเลข ๔ - บ้านตัวอย่าง	อ่าวลึก, ปลายพระยา	๑๓.๘๑๙
๑๐	กบ.๖๐๑๗	บ้านกระบี่ใหญ่ - บ้านโพธิ์เรียง	เมือง	๑๐.๕๓๖
๑๑	กบ.๑๐๒๐	แยกทางหลวงหมายเลข ๔ - บ้านกอตง	อ่าวลึก, เขาพนม	๓๖.๓๐๑
๑๒	กบ.๔๐๒๔	แยกทางหลวงหมายเลข ๔๐๓๔ - บ้านทับแขก	เมือง	๑๔.๕๐๐
๑๓	กบ.๑๐๒๕	แยกทางหลวงหมายเลข ๔ - บ้านเขาพนม	เมือง, เขาพนม	๒๔.๒๓๐
๑๔	กบ.๒๐๒๖	แยกทางหลวงหมายเลข ๔๔ - บ้านบกแก้วห้อง	ปลายพระยา, อ่าวลึก	๕.๑๐๐
๑๕	กบ.๑๐๓๑	แยกทางหลวงหมายเลข ๔ - บ้านโนนหนิง	อ่าวลึก, เมือง	๗.๗๘๕
๑๖	กบ.๒๐๓๒	แยกทางหลวงหมายเลข ๔๔ - บ้านปากหยา	ปลายพระยา	๖.๒๐๐
๑๗	กบ.๕๐๓๙	แยกทางหลวงชนบท กบ ๔๐๑๐ - บ้านถ้ำผึ้ง	ปลายพระยา	๗.๕๙๐
๑๘	กบ.๔๐๐๑	แยกทางหลวงหมายเลข ๔๐๓๘ - บ้านมะม่วงเอน	ลำทับ, เขาพนม	๒๕.๑๓๗
๑๙	กบ.๕๐๐๕	แยกทางหลวงชนบท กบ.๑๐๐๗ - บ้านทุ่งปรือ	เหนือคลอง, เขาพนม	๑๕.๗๐๐
๒๐	กบ.๑๐๐๗	แยกทางหลวงหมายเลข ๔ - บ้านเพขลา	เหนือคลอง, คลองท่อม	๓๐.๑๘๗
๒๑	กบ.๑๐๐๙	แยกทางหลวงหมายเลข ๔ - บ้านทับไทร	คลองท่อม	๑๔.๔๖๙
๒๒	กบ.๔๐๑๘	แยกทางหลวงหมายเลข ๔๐๓๘ - บ้านลำทับ	ลำทับ	๑๐.๓๐๐
๒๓	กบ.๕๐๑๙	แยกทางหลวงชนบท กบ.๖๐๒๒ - บ้านโละใหญ่	เกาะลันตา	๙.๐๕๐
๒๔	กบ.๔๐๒๑	แยกทางหลวงหมายเลข ๔๐๓๘ - บ้านทับไทร	คลองท่อม	๑๙.๐๐๐
๒๕	กบ.๖๐๒๒	บ้านคลองหมาก - บ้านหลังสอด	เกาะลันตา	๗.๙๐๐
๒๖	กบ.๔๐๒๓	แยกทางหลวงหมายเลข ๔๒๐๖ - บ้านคลองย่านัด	เกาะลันตา	๙.๐๓๑
๒๗	กบ.๔๐๒๗	แยกทางหลวงหมายเลข ๔๑๕๖ - บ้านโคกคา	เขาพนม	๘.๒๐๐
๒๘	กบ.๔๐๒๘	แยกทางหลวงหมายเลข ๔๐๓๘ - บ้านพุดเตย	คลองท่อม	๑๓.๖๐๐
๒๙	กบ.๑๐๓๓	แยกทางหลวงหมายเลข ๔ - บ้านทุ่งครก	คลองท่อม	๖.๐๐๐
๓๐	กบ.๕๐๓๕	แยกทางหลวงชนบท กบ.๕๐๑๙ - บ้านทุ่ง	เกาะลันตา	๑๒.๖๐๐
๓๑	กบ.๕๐๓๖	แยกทางหลวงชนบท กบ.๖๐๒๒ - ท่าเทียบแพหลังสอด	เกาะลันตา	๒.๙๒๕
๓๒	กบ.๔๐๓๘	แยกทางหลวงหมายเลข ๔๑๕๑ - บ้านป่าใหม่	ลำทับ	๑๐.๑๔๗
๓๓	กบ.๔๐๔๐	แยกทางหลวงชนบท กบ. ๔๐๓๘ - บ้านหินลูกช้าง	เขาพนม	๑๔.๔๕๒
๓๔	กบ.๔๐๔๑	แยกทางหลวงหมายเลข ๔๑๕๖ - วัดโพธิ์แก้วประสิทธิ์	เขาพนม	๘.๒๐๐
๓๕	กบ.๑๐๔๗	แยกทางหลวงหมายเลข ๔ - บ้านชลประทาน	เหนือคลอง	๖.๕๐๐
๓๖	กบ.๑๐๔๘	แยกทางหลวงหมายเลข ๔ - บ้านบางใหญ่	เหนือคลอง, คลองท่อม	๘.๕๐๐
๓๗	กบ.๑๐๕๐	แยกทางหลวงหมายเลข ๔ - บ้านคลองขนาน	เหนือคลอง	๖.๐๐๐
๓๘	กบ.๔๐๕๑	แยกทางหลวงหมายเลข ๔๑๕๖ - บ้านบางกำปัด	เขาพนม	๓.๖๐๐
รวม				๔๘๙.๒๑๗

ที่มา : แขวงทางหลวงชนบทกระบี่

(๒) การคมนาคมทางน้ำ จังหวัดกระบี่มีท่าเรือ ๓ ประเภท คือ ท่าเทียบเรือโดยสารเพื่อการท่องเที่ยว ท่าเทียบเรือพาณิชย์ และท่าเทียบเรือประมง มีจำนวนดังนี้

ประเภทท่าเทียบเรือ	จำนวน (ท่า)
โดยสารสาธารณะเพื่อการท่องเที่ยว	๒๔
พาณิชย์	๓
ประมง	๓๒

ที่มา : สำนักงานเจ้าท่าภูมิภาคกระบี่

(๓) การคมนาคมทางอากาศ

จังหวัดกระบี่มีสนามบินนานาชาติ ๑ แห่งคือท่าอากาศยานนานาชาติจังหวัดกระบี่ สังกัดกรมการบินพลเรือน ตั้งอยู่ในเขตอำเภอเหนือคลอง ห่างจากตัวเมืองไปทางทิศตะวันออกเป็นระยะทางประมาณ ๑๓ กิโลเมตร ท่าอากาศยานกระบี่มีบทบาทสำคัญที่สามารถรองรับกิจการการขนส่งทางอากาศของจังหวัดกระบี่ มีความสะดวกสบาย และเป็นการส่งเสริมและการพัฒนาการท่องเที่ยวของจังหวัดกระบี่

ปัจจุบัน ท่าอากาศยานนานาชาติจังหวัดกระบี่สามารถให้บริการรองรับผู้โดยสารได้ประมาณ ๓๖,๐๐๐ คนต่อวัน มีสายการบินภายในประเทศให้บริการจำนวน ๗ สายการบิน สายการบินต่างประเทศ จำนวน ๑๑ สายการบิน และสายการบินเช่าเหมาลำจากต่างประเทศ (Charter Flight) จำนวน ๑๔ สายการบิน มีเที่ยวบินภายในประเทศให้บริการจำนวน ๔๘ เที่ยวบินต่อวัน โดยมีปริมาณเที่ยวบิน ในปี ๒๕๖๓ มีปริมาณเที่ยวบิน ๑๐,๔๑๐ เที่ยวบิน ลดลงจาก ๒๔,๕๓๗ เที่ยวบิน ในปี ๒๕๖๒

ปริมาณเที่ยวบิน ณ ท่าอากาศยานนานาชาติจังหวัดกระบี่

ปี	๒๕๕๘	๒๕๕๙	๒๕๖๐	๒๕๖๑	๒๕๖๒	๒๕๖๓
ปริมาณเที่ยวบิน	๒๘,๐๖๐	๒๗,๘๓๐	๒๙,๗๗๘	๒๘,๕๗๓	๒๔,๕๓๗	๑๐,๔๑๐

ที่มา : ท่าอากาศยานนานาชาติจังหวัดกระบี่

ท่าอากาศยานนานาชาติจังหวัดกระบี่ มีปริมาณผู้โดยสารในปี ๒๕๖๓ จำนวน ๑,๓๑๖,๕๑๓ คน ลดลงจาก ๓,๖๗๔,๗๖๖ คน คิดเป็นร้อยละ -๖๔.๑๗ ในปี ๒๕๖๒ ผลสืบเนื่องมาจากสภาพเศรษฐกิจโลกที่ชะลอตัว สภาพภูมิอากาศที่แปรปรวน และสถานการณ์การแพร่ระบาดของโรคโควิด - ๑๙ ที่กระจายในทุกภูมิภาค โดยท่าอากาศยานจังหวัดกระบี่ได้มีการขยายอาคารที่พักผู้โดยสารให้รองรับได้มากขึ้นจาก ๑,๕๐๐ คน/ชั่วโมง เป็น ๓,๐๐๐ คน/ชั่วโมง ในปี พ.ศ. ๒๕๖๓ เพื่อรองรับปริมาณผู้โดยสารประมาณ ๘ ล้านคน โดยมีสายการบินทั้งในและต่างประเทศพร้อมให้บริการ คือ เที่ยวบินประจำ (ภายในประเทศ) จำนวน ๗ สายการบิน เที่ยวบินประจำ (ต่างประเทศ) จำนวน ๑๑ สายการบิน และเที่ยวบินเช่าเหมาลำ จำนวน ๑๔ สายการบิน

ปริมาณผู้โดยสาร ณ ท่าอากาศยานนานาชาติจังหวัดกระบี่

ปี	๒๕๕๙	๒๕๖๐	๒๕๖๑	๒๕๖๒	๒๕๖๓
ปริมาณผู้โดยสารสนามบิน (คน)	๔,๐๕๙,๗๐๙	๔,๒๗๗,๗๘๐	๔,๒๐๕,๙๕๔	๓,๖๗๔,๗๖๖	๑,๓๑๖,๕๑๓
อัตราการเปลี่ยนแปลง (ร้อยละ)	๑๐.๒๑	๕.๓๗	-๑.๖๘	-๑๔.๓๓	-๖๔.๑๗

ที่มา : ท่าอากาศยานนานาชาติจังหวัดกระบี่

จำนวนสายการบิน ณ ท่าอากาศยานกระบี่

ลำดับที่	ประเภท	ชื่อสายการบิน
๑	เที่ยวบินเช่าเหมาลำ	Tui Airways (ทียูไอ แอร์เวย์)
๒		Tui Fly Nordic (ทียูไอ ฟลาย นอร์ดิก)
๓		Nordwind Airlines (นอร์ดวิน แอร์ไลน์ส)
๔		Thai Air Asia X (ไทย แอร์ เอเชีย เอ็กซ์)
๕		Thai Lion Air (ไทย โลอัน แอร์)
๖		Irearo Airlines (เออร์แอร์ แอร์ไลน์)
๗		China Eastern Airlines (ไชน่า อีสเทิร์น แอร์ไลน์)

ลำดับที่	ประเภท	ชื่อสายการบิน
๘		Royal Flight (รอยัล ฟ্লাइट)
๙		Azur Air (อซู แอร์)
๑๐		Ikar Airlines
๑๑		Thai Airways (ไทย แอร์เวย์)
๑๒		Blue Panorama Airlines (บลู พาโนรามา แอร์ไลน์)
๑๓		Travel Service (ทราเวล เซอร์วิส)
๑๔		New Gen Airways (นิว เจน แอร์เวย์ส)
๑	เที่ยวบินประจำ (ต่างประเทศ)	Air Asia (แอร์ เอเชีย)
๒		Thai Air Asia (ไทย แอร์ เอเชีย)
๓		Scout Tigerair (สกู๊ต ไทเกอร์ แอร์)
๔		Qatar Airways (กาตาร์ แอร์เวย์ส)
๕		Finnair (ฟิน แอร์)
๖		Norwegian Air Shuttle (นอร์วีเจียน แอร์ ชัทเทิล)
๗		China Eastern Airlines (ไชนา อีสเทิร์น แอร์ไลน์)
๘		Shanghai Airlines (เซี่ยงไฮ้ แอร์ไลน์)
๙		Sichuan airlines (เสฉวน แอร์ไลน์)
๑๐		Lucky Air (ลัคกี้ แอร์)
๑๑		Spring Airlines (สปริง แอร์ไลน์)
๑	เที่ยวบินประจำ (ภายในประเทศ)	Thai Airways (ไทย แอร์เวย์)
๒		Thai Smile Airways (ไทย สมายล์ แอร์เวย์)
๓		Thai Air Asia (ไทย แอร์ เอเชีย)
๔		Bangkok Airways (บางกอก แอร์เวย์ส)
๕		Thai Lion Air (ไทย โลอัน แอร์)
๖		Thai Vietjet Air (ไทย เวียดนามแอร์)
๗		Nok Air (นกแอร์)

ที่มา : ทำอากาศยานนานาชาติกระบี่ (ข้อมูล ณ วันที่ ๑๕ กรกฎาคม ๒๕๖๓)

(๔) การให้บริการโทรศัพท์

จำนวนชุมสายโทรศัพท์ในจังหวัดกระบี่ทั้งหมด ๙๔ ชุมสาย และมีหมายเลขโทรศัพท์ทั้งหมด ๖,๘๘๖ เลขหมาย

อำเภอ	จำนวนชุมสาย	จำนวนหมายเลขโทรศัพท์
เมืองกระบี่	๒๑	๔,๔๒๐
เขาพนม	๑๔	๓๔๑
เกาะลันตา	๙	๕๕๖
คลองท่อม	๑๔	๒๘๔
อ่าวลึก	๑๒	๓๕๓
ปลายพระยา	๗	๑๒๑
ลำทับ	๖	๘๘
เหนือคลอง	๑๑	๗๓๓
รวม	๙๔	๖,๘๘๖

ที่มา : บริษัท โทรคมนาคมแห่งชาติ จำกัด (มหาชน) (ทีโอที) จังหวัดกระบี่

๑.๓.๔ แหล่งน้ำและสถานที่กักเก็บน้ำ

แหล่งน้ำในพื้นที่จังหวัดกระบี่ส่วนใหญ่จะเป็น สระน้ำ อาคารอัดน้ำ ฝาย แหล่งน้ำในไร่นานอกเขตชลประทาน คลอง หนอง อ่างเก็บน้ำขนาดเล็ก บ่อ/บึง/ห้วย ทำนบดิน อ่างเก็บน้ำขนาดกลาง แก้มลิงรวมทั้งหมดเป็น ๓๐๓ แห่ง ซึ่งพบว่าอำเภอที่มีแหล่งน้ำเพื่อใช้อุปโภค บริโภค และเพื่อการเกษตรน้อยที่สุด คือ เหนือคลอง เกาะลันตา และอ่าวลึก ตามลำดับ

จำนวนแหล่งกักเก็บน้ำ จำแนกตามประเภทแหล่งน้ำ เป็นรายอำเภอ ปี พ.ศ.๒๕๖๓

อำเภอ	คลอง	ฝาย	สระน้ำ	หนอง	อ่างเก็บน้ำขนาดกลาง	อ่างเก็บน้ำขนาดเล็ก	บ่อ/บึง/ห้วย	อาคารอัดน้ำ	แก้มลิง	ทำนบ	แหล่งน้ำในไร่นานอกเขตชลประทาน	อื่นๆ	รวม
เมืองกระบี่	๕	๑๐	๕	๗	๑	๓	-	๓	-	-	๓	-	๓๗
เขาพนม	๕	๑๐	๑๑	๗	๑	-	๑	๓	-	-	๔	-	๔๒
เกาะลันตา	๑	๓	๗	๑	-	๑	๑	๔	-	๑	-	๑	๒๕
คลองท่อม	๑๐	๙	๑๒	-	๑	๓	๓	๑๓	๑	๓	๑	๒	๕๘
อ่าวลึก	๔	๕	๗	๗	-	๒	-	๕	-	-	๒	-	๓๒
ปลายพระยา	๑	๕	๓	๒	๒	-	-	๖	๓	๒	๑๖	๑	๔๑
ลำทับ	๘	๕	๑๑	๓	-	๑	๑	๘	๑	-	๑๐	-	๔๘
เหนือคลอง	๑	๒	๑๐	๑	-	-	๑	๓	-	๑	-	๑	๒๐
รวม	๓๕	๔๙	๖๖	๒๘	๕	๑๐	๗	๕๐	๕	๗	๓๖	๕	๓๐๓

ที่มา : โครงการชลประทานกระบี่ / สถานีพัฒนาที่ดินกระบี่

๒. ด้านเศรษฐกิจ

๒.๑ ภาพรวมเศรษฐกิจ

(๑) ผลิตภัณฑ์มวลรวมจังหวัด (GPP)

- ผลิตภัณฑ์มวลรวมจังหวัดกระบี่ ปี พ.ศ. ๒๕๖๒

ผลิตภัณฑ์มวลรวมจังหวัดกระบี่ ปี พ.ศ. ๒๕๖๒ (Gross Provincial Product : GPP) ณ ราคาประจำปี มีมูลค่าเท่ากับ ๘๕,๘๐๗ ล้านบาท ลดลงจาก ๘๖,๒๑๒ ล้านบาท มีมูลค่าเป็นลำดับที่ ๓ ของกลุ่มจังหวัดภาคใต้ฝั่งอันดามัน ลำดับที่ ๕ ของภาคใต้ และลำดับที่ ๓๔ ของประเทศ

GROSS PROVINCIAL PRODUCT AT CURRENT MARKET PRICES						ผลิตภัณฑ์มวลรวมจังหวัด กระบี่ ณ ราคาประจำปี
KRABI (Million Baht)						
สาขาการผลิต	๒๐๑๕r	๒๐๑๖r	๒๐๑๗r	๒๐๑๘r	๒๐๑๙p	สาขาการผลิต
Agriculture	๒๐,๙๓๔	๒๒,๔๙๒	๒๒,๗๘๑	๑๙,๔๙๔	๑๘,๙๘๙	เกษตร
<i>Agriculture</i>	๒๐,๙๓๔	๒๒,๔๙๒	๒๒,๗๘๑	๑๙,๔๙๔	๑๘,๙๘๙	ภาคเกษตร
Agriculture, forestry and fishing	๒๐,๙๓๔	๒๒,๔๙๒	๒๒,๗๘๑	๑๙,๔๙๔	๑๘,๙๘๙	A เกษตรกรรม การป่าไม้ และการประมง
Non-Agriculture	๕๔,๕๖๕	๕๙,๔๓๙	๖๓,๘๖๓	๖๖,๗๑๘	๖๖,๘๑๘	นอกเกษตร
<i>Industrial</i>	๕,๑๘๑	๕,๕๕๐	๕,๙๖๖	๕,๔๖๕	๕,๓๖๖	ภาคอุตสาหกรรม
Mining and quarrying	๓๕๐	๖๓๐	๔๕๒	๕๓๒	๓๔๘	B การทำเหมืองแร่และเหมืองหิน
Manufacturing	๓,๖๓๑	๓,๖๔๙	๔,๒๒๔	๓,๗๑๓	๓,๗๑๗	C การผลิต
Electricity, gas, steam and air	๑,๐๕๕	๑,๑๐๖	๑,๑๒๖	๑,๐๔๗	๑,๑๑๓	D ไฟฟ้า ก๊าซ ไอน้ำ และระบบปรับอากาศ

GROSS PROVINCIAL PRODUCT AT CURRENT MARKET PRICES						ผลิตภัณฑ์มวลรวมจังหวัด ประจำปี ณ ราคาประจำปี
KRABI (Million Baht)						
conditioning supply						
Water supply; sewerage, waste management and remediation activities	๑๔๔	๑๖๕	๑๖๕	๑๗๓	๑๘๗	E การจัดหา น้ำ การจัดการ และการบำบัดน้ำเสีย ของเสีย และสิ่งปฏิกูล
Services	๔๙,๓๘๔	๕๓,๘๘๙	๕๗,๘๙๗	๖๑,๒๕๓	๖๑,๔๕๓	ภาคบริการ
Construction	๒,๕๘๖	๒,๘๓๕	๒,๒๑๒	๒,๔๔๖	๒,๔๘๕	F การก่อสร้าง
Wholesale and retail trade and repair of motor vehicles	๗,๑๔๖	๘,๓๔๔	๘,๙๓๗	๘,๑๒๓	๘,๐๕๒	G การขายส่งและการขายปลีก การซ่อมยานยนต์และ จักรยานยนต์
Transportation and storage	๑๔,๒๔๕	๑๔,๙๙๐	๑๕,๔๔๓	๑๖,๔๗๐	๑๔,๙๖๒	H การขนส่งและสถานที่ เก็บสินค้า
Accommodation and food service activities	๑๐,๗๕๔	๑๒,๓๘๘	๑๔,๗๔๔	๑๖,๕๗๙	๑๗,๔๓๒	I ที่พักแรมและบริการ ด้านอาหาร
Information and communication	๔๖๙	๔๑๓	๔๙๓	๕๖๕	๖๓๔	J ข้อมูลข่าวสารและ การสื่อสาร
Financial and insurance activities	๓,๑๓๘	๓,๓๖๔	๓,๕๖๓	๓,๘๒๖	๔,๐๗๑	K กิจกรรมทางการเงิน และการประกันภัย
Real estate activities	๑,๘๒๗	๑,๗๒๐	๑,๙๔๙	๑,๗๗๔	๑,๗๙๐	L กิจกรรมอสังหาริมทรัพย์
Professional, scientific and technical activities	๑๗	๒๔	๒๕	๓๓	๓๗	M กิจกรรมทางวิชาชีพ วิทยาศาสตร์ และเทคนิค
Administrative and support service activities	๒,๕๙๒	๒,๘๐๖	๓,๕๖๒	๓,๙๘๖	๔,๑๒๕	N กิจกรรมการบริหารและ การบริการสนับสนุน
Public administration and defence; compulsory social security	๒,๕๖๐	๒,๘๔๘	๒,๗๒๒	๓,๑๐๗	๓,๒๙๘	O การบริหารราชการ การป้องกันประเทศ และการประกันสังคม ภาคบังคับ
Education	๒,๕๕๔	๒,๕๓๐	๒,๕๕๕	๒,๔๖๖	๒,๔๔๘	P การศึกษา
Human health activities	๑,๒๒๔	๑,๓๑๒	๑,๓๖๗	๑,๔๗๘	๑,๕๙๘	Q กิจกรรมด้านสุขภาพ และงานสังคมสงเคราะห์
Arts, entertainment and recreation	๖๑	๗๘	๘๓	๙๐	๑๐๗	R ศิลปะ ความบันเทิง และนันทนาการ

GROSS PROVINCIAL PRODUCT AT CURRENT MARKET PRICES						ผลิตภัณฑ์มวลรวมจังหวัด ประจำปี ณ ราคาประจำปี
KRABI	(Million Baht)					
Other service activities	๒๑๒	๒๓๘	๒๔๔	๓๐๙	๔๑๔	S กิจกรรมบริการด้านอื่น ๆ
Gross provincial product (GPP)	๗๕,๔๙๙	๘๑,๙๓๑	๘๖,๖๔๓	๘๖,๒๑๒	๘๕,๘๐๗	Gross provincial product (GPP)
GPP Per capita (Baht)	๑๘๗,๒๕๘	๑๙๙,๖๘๘	๒๐๘,๙๙๑	๒๐๖,๒๘๕	๒๐๓,๗๑๙	GPP Per capita (Baht)
Population (๑,๐๐๐ persons)	๔๐๓	๔๑๐	๔๑๕	๔๑๘	๔๒๑	Population (๑,๐๐๐ persons)

ที่มา : สำนักงานคณะกรรมการพัฒนาการเศรษฐกิจและสังคมแห่งชาติ/ สำนักงานคลังจังหวัดกระบี่

(๒) โครงสร้างทางเศรษฐกิจของจังหวัดกระบี่

โครงสร้างทางเศรษฐกิจของจังหวัดกระบี่ ขึ้นอยู่กับสาขาการผลิตภาคเกษตร มีมูลค่า ๑๘,๙๘๙ ล้านบาท มีสัดส่วนร้อยละ ๒๒.๑ การผลิตภาคนอกเกษตร มีมูลค่า ๖๖,๘๑๘ ล้านบาท มีสัดส่วนร้อยละ ๗๗.๙ โดยจำแนกออกเป็น ๑๙ สาขา ดังนี้

๑. สาขาเกษตรกรรม การป่าไม้ และการประมง มีมูลค่า ๑๘,๙๘๙ ล้านบาท คิดเป็นสัดส่วนร้อยละ ๒๒.๑
๒. สาขาที่พักแรมและบริการด้านอาหาร มีมูลค่า ๑๗,๔๓๒ ล้านบาท คิดเป็นสัดส่วนร้อยละ ๒๐.๓
๓. สาขาการขนส่งและสถานที่เก็บสินค้า มีมูลค่า ๑๔,๙๖๒ ล้านบาท คิดเป็นสัดส่วนร้อยละ ๑๗.๔
๔. สาขาการขายส่งและการขายปลีก มีมูลค่า ๘,๐๕๒ ล้านบาท คิดเป็นสัดส่วนร้อยละ ๙.๔
๕. สาขากิจกรรมการบริหารและการบริการสนับสนุน มีมูลค่า ๔,๑๒๕ ล้านบาท คิดเป็นสัดส่วนร้อยละ ๔.๘
๖. สาขากิจกรรมทางการเงินและการประกันภัย มีมูลค่า ๔,๐๗๑ ล้านบาท คิดเป็นสัดส่วนร้อยละ ๔.๗
๗. สาขาการผลิต มีมูลค่า ๓,๗๑๗ ล้านบาท มีสัดส่วนร้อยละ ๔.๓
๘. สาขาการบริหารราชการ การป้องกันประเทศฯ มีมูลค่า ๓,๒๙๘ ล้านบาท มีสัดส่วนร้อยละ ๓.๘
๙. สาขาการก่อสร้าง มีมูลค่า ๒,๔๘๕ ล้านบาท คิดเป็นสัดส่วนร้อยละ ๒.๙
๑๐. สาขาการศึกษา มีมูลค่า ๒,๔๔๘ ล้านบาท คิดเป็นสัดส่วนร้อยละ ๒.๙
๑๑. สาขาบริการด้านอสังหาริมทรัพย์ มีมูลค่า ๑,๗๙๐ ล้านบาท คิดเป็นสัดส่วนร้อยละ ๒.๑
๑๒. สาขากิจกรรมด้านสุขภาพและงานสังคมสงเคราะห์ มีมูลค่า ๑,๕๙๘ ล้านบาท คิดเป็นสัดส่วนร้อยละ ๑.๙
๑๓. สาขาไฟฟ้า ก๊าซ ไอน้ำ และระบบปรับอากาศ มีมูลค่า ๑,๑๑๓ ล้านบาท คิดเป็นสัดส่วนร้อยละ ๑.๓
๑๔. สาขาข้อมูลข่าวสารและการสื่อสาร มีมูลค่า ๖๓๔ ล้านบาท คิดเป็นสัดส่วนร้อยละ ๐.๗
๑๕. สาขากิจกรรมบริการด้านอื่น ๆ มีมูลค่า ๔๑๔ ล้านบาท คิดเป็นสัดส่วนร้อยละ ๐.๕
๑๖. สาขาการทำเหมืองแร่และเหมืองหิน มีมูลค่า ๓๔๘ ล้านบาท คิดเป็นสัดส่วนร้อยละ ๐.๔
๑๗. สาขาการจัดการน้ำ การจัดการฯ มีมูลค่า ๑๘๗ ล้านบาท คิดเป็นสัดส่วนร้อยละ ๐.๒
๑๘. สาขาศิลปะ ความบันเทิง และนันทนาการ มีมูลค่า ๑๐๗ ล้านบาท คิดเป็นสัดส่วนร้อยละ ๐.๑
๑๙. สาขากิจกรรมทางวิชาชีพ วิทยาศาสตร์ และเทคนิค มีมูลค่า ๓๗ ล้านบาท คิดเป็นสัดส่วนร้อยละ ๐.๐๔

สัดส่วนโครงสร้างการผลิต ปี ๒๕๖๒ ณ ราคาประจำปี

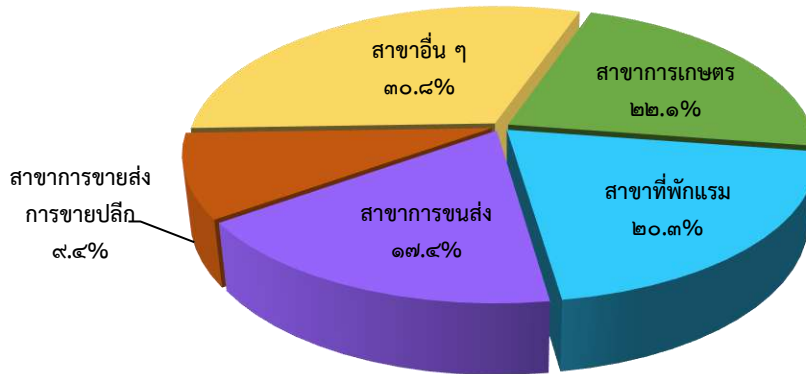

(๓) รายได้เฉลี่ยต่อคนต่อปีจังหวัดกระบี่ ปี พ.ศ. ๒๕๖๒ อยู่ที่ ๒๐๓,๗๑๙ บาท เป็นลำดับที่ ๓ ของกลุ่มจังหวัดภาคใต้ฝั่งอันดามัน (จังหวัดภูเก็ต ลำดับที่ ๑ รายได้เฉลี่ยต่อคนต่อปีเท่ากับ ๔๒๘,๓๕๑ บาท จังหวัดพังงา ลำดับที่ ๒ รายได้เฉลี่ยต่อคนต่อปีเท่ากับ ๓๓๓,๐๑๕ บาท) เป็นลำดับที่ ๔ ของภาคใต้ และลำดับที่ ๑๘ ของประเทศ

(๔) รายได้ครัวเรือน ในปี ๒๕๖๒ คนกระบี่มีรายได้เฉลี่ยต่อเดือนต่อครัวเรือน อยู่ที่ ๒๘,๕๒๑.๖๙ บาทต่อเดือนต่อครัวเรือน ลดลงจากปี ๒๕๖๐ เท่ากับ ๓๔,๐๘๒.๘๗ บาทต่อเดือนต่อครัวเรือน คิดเป็นร้อยละ -๑๖.๒๔

จังหวัด	รายได้เฉลี่ยต่อเดือนต่อครัวเรือน (บาท)				
	๒๕๕๔	๒๕๕๖	๒๕๕๘	๒๕๖๐	๒๕๖๒
ประเทศ	๒๓,๒๒๖	๒๕,๑๙๔	๒๖,๙๑๕	๒๖,๙๔๖.๔๓	๒๖,๐๑๘.๔๒
กระบี่ (ระดับประเทศ)	๓๓,๓๕๐.๓ (อันดับที่ ๒)	๒๗,๒๗๕.๘ (อันดับที่ ๒๒)	๓๑,๐๑๑.๕ (อันดับที่ ๘)	๓๔,๐๘๒.๘๗ (อันดับที่ ๗)	๒๘,๕๒๑.๖๙ (อันดับที่ ๑๒)

ที่มา : สำนักงานสถิติจังหวัดกระบี่

๒.๒ การเกษตร

๒.๒.๑ สินค้าเกษตรที่สำคัญของจังหวัดกระบี่

ลำดับ	ชนิดสินค้า	จำนวนเกษตรกร (ราย)	ขนาดพื้นที่ทำการเกษตร (ไร่)	ปริมาณผลผลิต
๑	กาแฟ	๓๑๕	๑,๓๒๔	๘๐ ตัน
๒	กุ้งทะเล	๒๓๘	๘,๓๔๕	๙,๒๐๐ ตัน
๓	ปาล์มน้ำมัน	๔๑,๑๙๕	๑,๑๕๑.๔๑๕	๓,๘๕๔.๙๓๖ ตัน
๔	มะพร้าว	๕,๔๓๓	๕,๖๐๖	๓,๕๐๐ ตัน
๕	ยางพารา	๔๖,๙๗๓	๕๗๔,๔๒๑	๑๓๔,๗๐๘ ตัน
๖	สับปะรด	๓๙๙	๒๕๐	๔๕๐ ตัน
๗	สุกร	๖๐๘	NA	๔๕๑,๐๐๐ ตัว
๘	แพะ	๑,๔๗๔	NA	๕๐๔ ตัว
๙	โคเนื้อ	๖,๔๑๖	NA	๑,๓๗๐ ตัว
๑๐	ไก่เนื้อ	๑๖๔	NA	๓๒,๕๐๐,๐๐๐ ตัว

ที่มา : ระบบข้อมูลสินค้าการเกษตร กระทรวงการเกษตรและสหกรณ์

๒.๒.๒ พืชเศรษฐกิจที่สำคัญของจังหวัดกระบี่

(๑) ปาล์มน้ำมัน ในปี ๒๕๖๓ มีผลผลิตปาล์มน้ำมัน ๓,๓๔๕,๔๖๗ ตัน ผลผลิตเฉลี่ย/ไร่ ๒,๙๘๑ กิโลกรัม/ไร่ มีมูลค่าผลผลิต ๒๓,๗๘๖ ล้านบาท สูงกว่าในปี ๒๕๖๒ เนื่องจากผลผลิตต่อกิโลกรัมสูงกว่า แม้จะมีผู้ผลิตรวมน้อยกว่า และมีพื้นที่เพาะปลูก ๑,๑๗๐,๘๑๕ ไร่

การเพาะปลูกและผลผลิตปาล์มน้ำมันจังหวัดกระบี่

ปี พ.ศ.	จำนวน ครัวเรือน	พื้นที่ปลูก (ไร่)	พื้นที่ ให้ผลผลิต (ไร่)	ผลผลิต			
				ผลผลิตรวม (ตัน)	ผลผลิตเฉลี่ย (ก.ก./ไร่)	ราคา (บาท/ก.ก.)	มูลค่า ล้านบาท
๒๕๕๙	๒๕,๗๒๖	๑,๐๔๓,๗๐๐	๙๖๕,๙๔๒	๓,๒๙๓,๔๕๘	๓,๓๓๘	๔.๕๙	๑๕,๑๑๖
๒๕๖๐	๒๕,๘๕๐	๑,๑๑๙,๕๙๗	๑,๐๕๘,๑๗๖	๓,๓๐๙,๑๖๖	๓,๑๒๗	๓.๔๙	๑๑,๕๔๘
๒๕๖๑	๓๑,๐๖๑	๑,๑๓๘,๓๒๓	๑,๐๘๖,๑๙๐	๓,๓๘๓,๑๒๒	๓,๑๑๕	๔.๑๖	๑๔,๐๗๓
๒๕๖๒	๓๘,๕๔๗	๑,๑๕๑,๔๑๕	๑,๑๐๖,๙๔๑	๓,๕๐๔,๔๘๗	๓,๑๖๖	๕.๓๗	๑๘,๘๑๙
๒๕๖๓	๔๑,๑๘๐	๑,๑๗๐,๘๑๕	๑,๑๒๒,๔๓๙	๓,๓๔๕,๔๖๗	๒,๙๘๑	๗.๑๑	๒๓,๗๘๖

ที่มา : สำนักงานเกษตรจังหวัดกระบี่

(๒) ยางพารา ในปี ๒๕๖๓ มีผลผลิตยางพารา ๑๓๔,๗๖๘ ตัน ผลผลิตเฉลี่ย/ไร่ ๒๓๙ กิโลกรัม มีมูลค่าผลผลิต ๕,๙๙๔ ล้านบาท ต่ำกว่าเมื่อเทียบกับปี ๒๕๖๒ เนื่องจากผลผลิตปริมาณน้อยกว่าและจะมีราคาต่อหน่วยผลผลิตสูงกว่าเล็กน้อย และมีพื้นที่เพาะปลูก ๖๕๓,๑๗๓ ไร่

ปี พ.ศ.	จำนวน ครัวเรือน	พื้นที่ปลูก (ไร่)	พื้นที่ ให้ผลผลิต (ไร่)	ผลผลิต			
				ผลผลิตรวม (ตัน)	ผลผลิตเฉลี่ย (ก.ก./ไร่)	ราคา (บาท/ก.ก.)	มูลค่า ล้านบาท
๒๕๕๙	๓๘,๐๙๘	๗๗๖,๒๕๙	๖๙๘,๘๙๖	๑๖๔,๔๓๑	๒๓๗	๕๐.๐๓	๘,๒๒๖
๒๕๖๐	๓๘,๐๔๒	๕๘๗,๗๕๙	๕๒๘,๘๘๖	๑๓๕,๐๐๘	๒๖๕	๔๓.๑๘	๕,๘๒๙
๒๕๖๑	๒๗,๔๔๙	๗๑๖,๑๔๐	๔๙๑,๓๐๔	๑๓๑,๖๙๙	๒๖๘	๕๗.๗๘	๗,๖๐๙
๒๕๖๒	๒๗,๑๘๖	๖๗๗,๔๒๙	๕๘๖,๒๑๑	๑๔๖,๕๖๕	๒๕๐	๔๒.๙๙	๖,๓๐๐
๒๕๖๓	๒๘,๓๔๐	๖๕๓,๑๗๓	๕๖๔,๐๙๐	๑๓๔,๗๖๘	๒๓๙	๔๔.๔๘	๕,๙๙๔

ที่มา : สำนักงานเกษตรจังหวัดกระบี่

๒.๒.๓ การเลี้ยงสัตว์ จังหวัดกระบี่เลี้ยงสัตว์เศรษฐกิจที่มีมูลค่าสูงคือ โคเนื้อ ไก่เนื้อ สุกร แพะ และไก่ไข่ ตามลำดับ

แนวโน้มการผลิตปศุสัตว์จังหวัดกระบี่ ปี ๒๕๖๓

(๑) การผลิตโคเนื้อ การเลี้ยงโคเนื้อ มีแนวโน้มเพิ่มขึ้นจากปี ๒๕๖๒ คือ จาก ๒๗,๓๘๗ ตัว เป็น ๓๓,๖๓๖ ตัว ในปี ๒๕๖๓ เช่นเดียวกับมูลค่าการผลิตที่เพิ่มขึ้นจาก ๔๑๔.๗๖ ล้านบาท ในปี ๒๕๖๒ เป็น ๑,๑๔๓.๖๒ ล้านบาท ในปี ๒๕๖๓

(๒) การผลิตสุกร การเลี้ยงสุกร มีแนวโน้มเพิ่มขึ้นจากปี ๒๕๖๒ คือ จาก ๒๗,๑๗๖ ตัว เป็น ๕๘,๖๒๑ ตัว ในปี ๒๕๖๓ เช่นเดียวกับมูลค่าการผลิตที่เพิ่มขึ้นจาก ๒๔๑.๕๘ ล้านบาท ในปี ๒๕๖๑ เป็น ๓๖๙.๖๐ ล้านบาท ในปี ๒๕๖๒ และ ๔๕๗.๒๔ ในปี ๒๕๖๓ ตามลำดับ

(๓) การผลิตไก่เนื้อ การเลี้ยงไก่เนื้อ มีแนวโน้มลดลงจากปี ๒๕๖๒ คือ จาก ๑,๔๓๑,๒๖๗ ตัว เป็น ๑,๓๑๐,๖๒๗ ตัว ในปี ๒๕๖๓ สวนทางกับมูลค่าการผลิตที่เพิ่มขึ้นจาก ๓๘๙.๓ ล้านบาท ในปี ๒๕๖๒ เป็น ๔๒๒.๐๒ ล้านบาท ในปี ๒๕๖๓

(๔) การผลิตเนื้อแพะ การเลี้ยงแพะมีแนวโน้มเพิ่มขึ้นจากปี ๒๕๖๒ คือ จาก ๒๐,๕๕๕ ตัว เป็น ๒๒,๔๑๐ ตัว ในปี ๒๕๖๓ สวนทางกับมูลค่าการผลิตที่ลดลงจาก ๒๗๗.๔๙ ล้านบาท ในปี ๒๕๖๒ เป็น ๘๙.๖๔ ล้านบาท ในปี ๒๕๖๓

(๕) การผลิตไก่ไข่ การเลี้ยงไก่ไข่มีแนวโน้มลดลงจากปี ๒๕๖๒ คือ จาก ๙๕,๓๐๔ ตัว เป็น ๖๗,๒๘๕ ตัว ในปี ๒๕๖๓ เช่นเดียวกับมูลค่าการผลิตที่ลดลงจาก ๕.๗๒ ล้านบาท ในปี ๒๕๖๒ เป็น ๔.๐๔ ล้านบาทในปี ๒๕๖๓

ปริมาณการผลิตและมูลค่าปศุสัตว์ที่สำคัญของจังหวัดกระบี่

ปี	โคเนื้อ		ไก่ไข่		ไก่เนื้อ		สุกร		แพะ	
	ปริมาณ (ตัว)	มูลค่า (บาท)	ปริมาณ (ตัว)	มูลค่า (บาท)	ปริมาณ (ตัว)	มูลค่า (บาท)	ปริมาณ (ตัว)	มูลค่า (บาท)	ปริมาณ (ตัว)	มูลค่า (บาท)
๒๕๕๙	๑๙,๘๔๙	๔๔๖.๖	๙๕,๕๐๐	๖๙.๒	๑,๓๖๖,๓๐๐	๑๐๙.๓	๒๓,๒๔๔	๑๖๗.๔	๑๒,๗๕๓	๗๙.๔
๒๕๖๐	๒๑,๗๔๘	๖๙๕.๙	๒๐๙,๖๐๐	๑๕๑.๙๖	๑,๘๓๕,๙๐๐	๑๔๖.๘	๔๕,๓๑๗	๒๙๙	๑๕,๕๓๓	๙๓.๗
๒๕๖๑	๒๕,๖๒๔	๗๖๒.๓๑	๖๕,๘๖๓	๓.๙๖	๑,๐๐๔,๖๘๐	๑๔๐.๖๖	๒๐,๑๓๒	๒๔๑.๕๘	๑๘,๓๓๖	๒๔๐.๖๖
๒๕๖๒	๒๗,๓๘๗	๘๑๔.๗๖	๙๕,๓๐๔	๕.๗๒	๑,๔๓๑,๒๖๗	๓๘๙.๓๐	๒๗,๑๗๖	๓๖๙.๖๐	๒๐,๕๕๕	๒๗๗.๔๙
๒๕๖๓	๓๓,๖๓๖	๑,๑๔๓.๖๒	๖๗,๒๘๕	๔.๐๔	๑,๓๑๐,๖๒๗	๔๒๒.๐๒	๕๘,๖๒๑	๔๕๗.๒๔	๒๒,๔๑๐	๘๙.๖๔

ที่มา : สำนักงานปศุสัตว์จังหวัดกระบี่

๒.๒.๔ การทำประมง (การประมงพาณิชย์ และการประมงพื้นบ้าน)

จังหวัดกระบี่มีเนื้อที่เพาะเลี้ยงสัตว์น้ำ ๑๗,๕๔๐.๕๔๕ ไร่และมีจำนวนฟาร์มเพาะเลี้ยง ๒,๒๙๐ ฟาร์ม โดยพื้นที่ส่วนใหญ่ใช้ในการเพาะเลี้ยงสัตว์น้ำจืด ไว้สำหรับบริโภค และเพาะเลี้ยงผสมผสานในร่องสวน ชนิดสัตว์น้ำที่ใช้เลี้ยง ได้แก่ ปลาดุก ปลานิล ปลาตะกวด ปลาหมอปลาตะเพียน ปลาบ้า รongลงมาเป็นการเพาะเลี้ยงกุ้งทะเล ได้แก่ กุ้งขาว กุ้งกุลาดำ จำนวนพื้นที่ ๙,๒๓๖.๑๑ ไร่

จำนวนเกษตรกรผู้เพาะเลี้ยงสัตว์น้ำจังหวัดกระบี่

ชนิดสัตว์น้ำ	จำนวนหมู่บ้าน (แห่ง)	จำนวนผู้ประกอบการ (ราย)	จำนวน (ฟาร์ม)	พื้นที่ฟาร์ม (ไร่)	พื้นที่เลี้ยง (ไร่)	ผ่าน GAP
กุ้งทะเล	๙๒	๒๗๐	๓๒๐	๑๐,๙๖๓.๑	๗,๕๔๑.๔๓	๒๘๑
โรงเพาะฟัก	๓	๙	๙	๒๘.๓	-	๒
สัตว์น้ำจืด	๑๔๐	๑,๒๑๙	๑,๓๒๑	๖๒๗๙.๖๐๗	๑,๔๕๐.๒๕๗	๗
ปลาสวยงาม	๑	๑	๑	๐.๕	๕๐	๑
ปลาทะเล	๗๖	๗๒๔	๗๒๔	๓๖.๑๔๘๑	๓๖.๑๔๘๑	๑๙๘
หอยทะเล	๑๐	๔๕	๔๕	๔๗.๖๙	๒๓.๔๗๐๑	๔
ปูทะเล	๙	๒๓	๒๓	๑๘๕.๗	๑๓๔.๘	๑๑
รวม	๓๓๐	๒,๒๙๐	๒,๔๔๓	๑๗,๕๔๐.๕๔	๙,๒๓๖.๑๑	๕๐๔

ที่มา : สำนักงานประมงจังหวัดกระบี่ /กระทรวงเกษตรและสหกรณ์

มูลค่าผลผลิตจากการประกอบอาชีพการประมงสูงสุด ในปี ๒๕๖๓ คือ การเลี้ยงกุ้งทะเล มีปริมาณ ๙,๘๕๔ ตัน คิดเป็นมูลค่าได้ ๑,๖๖๔ ล้านบาท รongลงมาคือ การทำประมงทะเล ๑,๑๗๙ ล้านบาท การทำฟาร์มปลาน้ำจืด ๔๒.๗๕ ล้านบาท และการทำฟาร์มเลี้ยงสัตว์น้ำจืด ๑๒.๔๖ ล้านบาท

ปริมาณการผลิตและมูลค่าผลผลิตสัตว์น้ำที่สำคัญของจังหวัดกระบี่

ปี	การทำประมงทะเล พื้นบ้าน/พาณิชย์		การเลี้ยงกุ้งทะเล		การสัตว์น้ำจืด		ปลาน้ำกร่อย	
	ปริมาณ (ตัน)	มูลค่า (บาท)	ปริมาณ (ตัน)	มูลค่า (บาท)	ปริมาณ (ตัน)	มูลค่า (บาท)	ปริมาณ (ตัน)	มูลค่า (บาท)
๒๕๕๙	๙,๒๐๐	๔๖๐,๐๐๐,๐๐๐	๙,๗๗๕	๑,๘๖๖,๓๖๑,๗๒๑	๒๒๕	๑๕,๗๕๐,๐๐๐	๒๙๒	๖๑,๓๒๐,๐๐๐
๒๕๖๐	๘,๕๒๐	๕๙๖,๔๐๐,๐๐๐	๑๐,๓๕๙	๑,๙๙๘,๔๖๗,๗๐๓	๒๔๘	๑๖,๘๐๐,๐๐๐	๓๑๐	๖๕,๑๐๐,๐๐๐
๒๕๖๑	๑๐,๖๐๐	๗๔๒,๐๐๐,๐๐๐	๙,๙๔๐	๑,๙๔๐,๕๒๓,๓๔๑	๒๕๒	๑๗,๕๐๖,๐๐๐	๓๔๕	๒๓,๘๐๐,๐๐๐
๒๕๖๒	๑๒,๖๘๑	๑,๑๔๑,๒๙๐,๐๐๐	๑๑,๐๒๐	๒,๒๔๗,๕๓๓,๙๕๖	๒๓๕	๑๖,๔๕๐,๐๐๐	๓๒๐	๕๑,๒๐๐,๐๐๐
๒๕๖๓	๑๖,๘๔๓	๑,๑๗๙,๐๑๐,๐๐๐	๙,๘๕๔	๑,๖๖๔,๕๕๓,๐๘๒	๑๗๘	๑๒,๔๖๐,๐๐๐	๒๘๕	๔๒,๗๕๐,๐๐๐

ที่มา : สำนักงานประมงจังหวัดกระบี่

๒.๓ อุตสาหกรรมการค้าระหว่างประเทศ และพลังงาน

๒.๓.๑ ด้านอุตสาหกรรม ในพื้นที่จังหวัดกระบี่ มีโรงงานที่ได้รับอนุญาตประกอบกิจการ รวมทั้งสิ้นจำนวน ๓๕๘ โรงงาน มีจำนวนเงินทุนรวม ๓๑,๒๐๖.๒๙ ล้านบาท และมีจำนวนคนงาน ๘,๖๑๕ คน ซึ่งประกอบด้วย

ประเภทโรงงาน	จำนวนโรงงาน (โรง)	จำนวนเงินทุน (ล้านบาท)	จำนวนคนงาน (คน)
จำพวกที่ ๑ (๕-๒๐ hp)	-	-	-
จำพวกที่ ๒ (มากกว่า ๒๐ hp แต่ไม่เกิน ๕๐ hp)	๑๒	๙๓.๖๗	๘๓
จำพวกที่ ๓ (มากกว่า ๕๐ hp)	๓๔๖	๓๑,๑๑๒.๖๒	๘,๕๓๒
รวม	๓๕๘	๓๑,๒๐๖.๒๙	๘,๖๑๕

ข้อมูลโรงงานในพื้นที่จังหวัดกระบี่ (แบ่งตามหมวดอุตสาหกรรม)

ที่	หมวดอุตสาหกรรม	จำนวนโรงงาน	เงินทุน (ล้านบาท)	คนงาน (คน)
๑	การเกษตร	๒	๑๑๓.๒	๓๑
๒	อาหาร	๕๔	๖,๔๒๘.๒๕	๒,๔๓๐
๓	เครื่องตี	๒	๑๑.๒๕	๒๖
๔	สิ่งทอ	-	-	-
๕	เครื่องแต่งกาย	-	-	-
๖	เครื่องหนัง	-	-	-
๗	ไม้และผลิตภัณฑ์จากไม้	๓๑	๙๗๓.๑๗	๒,๔๒๒
๘	เฟอร์นิเจอร์และเครื่องเรือน	๒	๗๘.๓๙	๒๕๕
๙	กระดาษและผลิตภัณฑ์จากกระดาษ	๑	๗.๗	๒๕
๑๐	สิ่งพิมพ์	-	-	-
๑๑	เคมี	๓	๑๓๘.๗๔	๒๔
๑๒	ปิโตรเคมีและผลิตภัณฑ์	๒๓	๕๕๖.๐๒	๒๑๒

ที่	หมวดอุตสาหกรรม	จำนวนโรงงาน	เงินทุน (ล้านบาท)	คนงาน (คน)
๑๓	ยางพารา	๒๑	๑,๑๘๕.๒๘	๑,๐๐๙
๑๔	พลาสติก	๓	๒๑.๗๐	๔๓
๑๕	โลหะ	๔๒	๔๒๖.๓๖	๓๔๙
๑๖	โลหะ	๑๐	๗๓.๔๒	๑๑๕
๑๗	ผลิตภัณฑ์โลหะ	-	-	-
๑๘	เครื่องจักรกล	๒	๖.๒๗	๒๐
๑๙	ไฟฟ้า	-	-	-
๒๐	ผลิตภัณฑ์ยานพาหนะและอุปกรณ์	๒๗	๑,๓๕๘.๗๗	๕๘๖
๒๑	อื่น ๆ	๑๓๕	๑๙,๘๒๗.๗๗	๑,๐๖๘
	รวม	๓๕๘	๓๑,๒๐๖.๒๙	๘,๖๑๕

ที่มา : สำนักงานอุตสาหกรรมจังหวัดกระบี่ (ข้อมูล ณ วันที่ ๓๐ มิ.ย. ๖๔)

การกระจายตัวของโรงงานอุตสาหกรรมตามเขตอำเภอในพื้นที่จังหวัดกระบี่

อำเภอ	จำนวน (โรงงาน)	สัดส่วน การกระจาย
เมืองกระบี่	๙๐	๒๕.๑๔
คลองท่อม	๕๐	๑๓.๙๖
เหนือคลอง	๓๓	๙.๒๒
อ่าวลึก	๖๓	๑๗.๖๐
เขาพนม	๔๓	๑๒.๐๑
ลำทับ	๓๒	๘.๙๔
ปลายพระยา	๓๕	๙.๗๘
เกาะลันตา	๑๒	๓.๓๕
รวม	๓๕๘	๑๐๐

ที่มา : สำนักงานอุตสาหกรรมจังหวัดกระบี่

ข้อมูลแสดงจำนวนโรงงาน การจ้างงานและการลงทุนในจังหวัดกระบี่ ปี ๒๕๕๗ - ๒๕๖๔

ปี ๒๕๖๔ (ตั้งแต่เดือนมกราคม - สิงหาคม) มีโรงงานที่ได้รับการอนุญาตประกอบกิจการโรงงานใหม่ จำนวน ๔ โรงงาน เมื่อพิจารณาเปรียบเทียบกับปีก่อนพบว่ามีอัตราการขยายตัวของจำนวนโรงงานที่ได้รับการอนุญาตประกอบกิจการใหม่ลดลง คิดเป็นร้อยละ ๗๕ แต่เมื่อพิจารณาด้านเงินลงทุนและการจ้างงานปี ๒๕๖๔ มีการลงทุนใหม่ทั้งสิ้น ๓๐๐.๑๗ ล้านบาท เมื่อเปรียบเทียบกับการลงทุนปีก่อนลดลง คิดเป็นร้อยละ ๖๙.๕๓ แต่เมื่อเทียบกับค่าเฉลี่ยเงินทุนต่อจำนวนโรงงานแล้วพบว่า มีมูลค่าต่อหน่วยการลงทุนที่สูงกว่าปีที่ผ่านมา เกิดการจ้างงาน ๘๖ คน เมื่อเปรียบเทียบกับกิจการจ้างงานในปีก่อนลดลง คิดเป็นร้อยละ ๗.๖๔ ผลกระทบส่วนหนึ่งมาจากสถานการณ์การแพร่ระบาดของไวรัสโคโรนา (COVID-๑๙) จึงทำให้ภาคธุรกิจไม่กล้าที่จะลงทุนเพิ่ม

ปี พ.ศ.	จำนวนโรงงาน (โรงงาน)	การจ้างงาน (คน)	เงินทุน (ล้านบาท)	อัตราการขยายตัวของจำนวนโรงงาน (โรง)	การขยายตัวของโรงงาน คิดเป็นร้อยละ
๒๕๕๘	๒๙	๓๕๖	๑,๘๕๑.๐๙	๕	๒๐.๘๓
๒๕๕๙	๓๑	๑๘๖	๘๕๙.๘๗	๒	๖.๙๐
๒๕๖๐	๑๓	๔๒๑	๙๒๖.๑๙	- ๑๘	- ๕๘.๐๖
๒๕๖๑	๒๔	๕๘๒	๑,๒๙๔.๐๔	๑๑	๘๔.๖๒
๒๕๖๒	๒๑	๓๑๔	๑,๔๑๘.๒๕	- ๓	- ๑๒.๕
๒๕๖๓	๑๖	๑๔๘	๙๘๕.๐๓	- ๕	- ๒๓.๘๑
๒๕๖๔	๔	๘๖	๓๐๐.๑๗	-๑๒	-๗๕.๐๐

ที่มา : สำนักงานอุตสาหกรรมจังหวัดกระบี่

ความเคลื่อนไหวการลงทุนอุตสาหกรรมที่สำคัญของจังหวัดกระบี่ ในปี พ.ศ. ๒๕๖๔ ประกอบด้วย

อุตสาหกรรมที่สำคัญ	จำนวน (โรง)	เงินลงทุน (ล้านบาท)	คนงาน (คน)	กำลังการผลิต (หน่วย/ปี)
๑. อุตสาหกรรมสกัดน้ำมันปาล์ม				
๑.๑ โรงสกัดแบบสกัดแยก(โรง A) ๒๓ โรง (รอแจ้งประกอบกิจการ ๑ โรง)	๓๖	๕,๑๓๕.๗๑	๑,๔๐๕	๖,๙๕๗,๖๒๐ ตัน
๑.๒ โรงสกัดแบบสกัดรวม(โรง B) ๑๓ โรง (รอแจ้งประกอบกิจการ ๕ โรง)				
๒. อุตสาหกรรมยางพารา				
๒.๑ ยางแผ่นดิบ/ยางแผ่นผึ่งแห้ง/รมควัน/รมควันอัดก้อน (เอกชน ๕ โรง, สกย. ๑๑ โรง)	๑๖	๔๒๑.๑๓	๕๒๖	๑๕๗,๙๔๐ ตัน
๒.๒ ยางแท่ง STR	๑	๑๔๙.๑๘	๑๘๐	๑๒๐,๐๐๐ ตัน
๒.๓ น้ำยางข้น/ยางแท่ง/ยางสกิมเครป/ยางสกิมบล็อก	๓	๔๒๔.๙๗	๑๕๓	๙,๗๐๑,๖๐๐ ตัน
๓. อุตสาหกรรมไม้ยางพารา				
- แปรรูปไม้ยางพารา (รอแจ้งประกอบกิจการ ๖ โรง)	๒๕	๗๔๑.๓๘	๒,๐๕๘	๙๑๐,๔๒๔ ตัน
๔. อุตสาหกรรมผลิตก๊าซชีวภาพจากน้ำเสีย (Biogas)				
- ผลิตก๊าซชีวภาพจากน้ำเสีย (Biogas) (รอแจ้งประกอบกิจการ ๔ โรง)	๑๐	๑,๑๔๑.๕๔	๗๑	๑๑,๔๓๘,๘๐๐ ลิป.ม.
๕. อุตสาหกรรมผลิตพลังงานทดแทน				
๕.๑ Biomass (รอแจ้งประกอบกิจการ ๑ โรง)	๔	๑,๒๐๔.๖๐	๗๔	๒๐.๐๐ MW
๕.๒ Biogas (รอแจ้งประกอบกิจการ ๒ โรง)	๑๑	๖๓๓.๗๓	๗๐	๑๘.๑๐ MW
๕.๓ พลังงานแสงอาทิตย์ (รอแจ้งประกอบกิจการ ๑ โรง)	๔	๗๒๘.๕๐	๓๓	๑๖.๙๓ MW
๖. อุตสาหกรรมผลิตพลังงาน (ลิกไนต์)				
ผลิตกระแสไฟฟ้า	๑	๑๒,๘๖๒.๓๔	๑๔๑	๒,๖๒๘,๐๐๐ MW

อุตสาหกรรมที่สำคัญของจังหวัดพิจารณาจากจำนวนโรงงาน จำแนกตามหมวดอุตสาหกรรมซึ่งในระบบข้อมูล ทำเนียบโรงงานอุตสาหกรรมยังไม่ได้จำแนกไว้เป็นสาขา ดังนั้นในหมวดต่าง ๆ อาจประกอบด้วยสาขาต่าง ๆ ที่หลากหลาย ได้จำแนกอุตสาหกรรม ๕ ลำดับแรก ได้แก่

๑. **อุตสาหกรรมอื่น ๆ** ประกอบด้วย การขุดลอกดินสำหรับใช้ในการก่อสร้าง เป็นหลัก เช่น ขุดลอกดินสำหรับใช้ในการก่อสร้าง รองลงมา ได้แก่ ผลิตพลังงานไฟฟ้าจากก๊าซชีวภาพ, ผลิตพลังงานไฟฟ้าจากชีวมวล, ไม้ บดหรือย่อยหิน, คัดแยกวัสดุที่ไม่ใช้แล้วที่ไม่เป็นของเสียอันตราย, แบ่งบรรจุก๊าซออกซิเจน, ผลิตโยปาล์มแห้ง และโรงงานห้องเย็น เป็นต้น จำนวน ๑๓๕ โรงงาน หรือร้อยละ ๓๗.๐๙

๒. **อุตสาหกรรมอาหาร** ประกอบด้วย การผลิตน้ำมันปาล์มดิบ เป็นหลัก เช่น สกัดน้ำมันปาล์ม รองลงมา ได้แก่ ผลิตน้ำแข็งก้อน น้ำแข็งหลอด, ขนมคุกกี้ เค้ก ขนมปัง, ทำเส้นขนมจีน, ล้างฆ่าหอย และ แกะสัตว์น้ำและฆ่าฆ่าหอย, ผลิตภัณฑ์อาหารสำเร็จรูปจากเมล็ดพืช, และผลิตปลาป่นเพื่อขาย เป็นต้น จำนวน ๕๔ โรงงาน หรือร้อยละ ๑๕.๐๘

๓. **อุตสาหกรรมโลหะ** ประกอบด้วย อัญจาดินเหนียว คอนกรีตผสมเสร็จ แผ่นพื้นสำเร็จรูป เสาค้ำ อัญชบล็อก และผลิตภัณฑ์ที่เกี่ยวกับคอนกรีตอื่นๆ จำนวน ๔๒ โรงงาน หรือร้อยละ ๑๑.๗๓

๔. **อุตสาหกรรมไม้และผลิตภัณฑ์จากไม้** ประกอบด้วย แปรรูปไม้ยางพารา อบและอัดน้ำยาไม้ยางพารา โดยใช้เครื่องจักรแปรรูปไม้ ทำวงกบ บานประตู-หน้าต่าง และเฟอร์นิเจอร์ที่ทำด้วยไม้ เป็นต้น มีจำนวน ๓๑ โรงงาน หรือร้อยละ ๘.๖๖

๕. **อุตสาหกรรมผลิตยานพาหนะและอุปกรณ์รวมทั้งการซ่อมยานพาหนะ และอุปกรณ์ซ่อมเครื่องยนต์** ซ่อมแซมเรือ ซ่อมแซมเรือประมง เรือท่องเที่ยว และเรือตรวจการ สร้าง ประกอบ ดัดแปลง หรือเปลี่ยนแปลงสภาพรถจักรยานยนต์ จักรยานสามล้อ หรือจักรยานสองล้อ ซ่อมแซม เปลี่ยนถ่ายน้ำมันหล่อลื่น เคาะ ฟันสี รถยนต์ ล้างอัดฉีดรถยนต์ เคลือบสี ฟันกันสนิมรถยนต์ และติดตั้งอุปกรณ์ตกแต่งรถยนต์ เป็นต้น มีจำนวน ๒๗ โรง หรือร้อยละ ๗.๕๔

โดยโรงงานสกัดน้ำมันปาล์ม มีจำนวนโรงงานสกัดน้ำมันปาล์มเป็นโรงงานสะอาดและเป็นมิตรกับสิ่งแวดล้อมที่ได้รับการรับรองอุตสาหกรรมสีเขียว จำนวน ๑๓ โรงงาน คิดเป็นร้อยละ ๓๖.๑๑ ต่อจำนวนโรงงานน้ำมันปาล์มทั้งหมด ดังนี้

ที่	ระดับอุตสาหกรรมสีเขียว	ชื่อโรงงาน / ทะเบียนโรงงาน	สถานที่ตั้ง / โทรศัพท์
๑	ระดับ ๑ ความมุ่งมั่นสีเขียว (Green Commitment)	บริษัท ไทยอินโด ปาล์ม ออยล์ แพคทอรี่ จำกัด	๑๔๕ ม. ๒ ถนนลำทับ-โคกหาร ต.ลำทับ อ.ลำทับ จ.กระบี่
๒		บริษัท ไบโอบีโอบี จำกัด	๘๒ ม.๖ ต.เขาพนม อ.เขาพนม จ.กระบี่
๓		บริษัท เพ็ญระพีปาล์มออยล์ จำกัด	๑๐๔ ม.๗ ต.พุดดินนา อ.คลองท่อม จ.กระบี่
๔		บริษัท เพ็ญระพีปาล์มออยล์ จำกัด	๑๐๔ ม.๗ ต.พุดดินนา อ.คลองท่อม จ.กระบี่
๕		บริษัท บี.วี.กรีนเทค จำกัด	๓๙ ม.๔ ต.เขาใหญ่ อ.อ่าวลึก จ.กระบี่
๖		บริษัท บี.วี.กรีนเทค จำกัด	๓๙ ม.๔ ต.เขาใหญ่ อ.อ่าวลึก จ.กระบี่
๗	ระดับ ๒ ปฏิบัติการสีเขียว (Green Activity)	บริษัท นามหงส์น้ำมันปาล์ม จำกัด	๑๖๘ ม. ๒ ต.พุดเดียว อ.เขาพนม จ.กระบี่
๘		ชุมนุมสหกรณ์ชาวสวนปาล์มน้ำมันกระบี่ จำกัด สาขาคลองท่อม	๘๘ ม.๕ ต.คลองท่อมเหนือ อ.คลองท่อม จ.กระบี่
๙		ชุมนุมสหกรณ์ชาวสวนปาล์มน้ำมันกระบี่ จำกัด สาขาคลองท่อม	๓๙ ม.๑ ต.คลองยา อ.อ่าวลึก จ.กระบี่
๑๐		ชุมนุมสหกรณ์ชาวสวนปาล์มน้ำมันกระบี่ จำกัด	๓๙ ม.๑ ต.คลองยา อ.อ่าวลึก จ.กระบี่
๑๑		ชุมนุมสหกรณ์ชาวสวนปาล์มน้ำมันกระบี่ จำกัด	๓๙ ม.๑ ต.คลองยา อ.อ่าวลึก จ.กระบี่
๑๒		บริษัท เอเชียนน้ำมันปาล์ม จำกัด	๙๙ ม. ๒ ถนนควนถนนเงิน-มะรุ้ม ต.อ่าวลึกใต้ อ.อ่าวลึก จ.กระบี่
๑๓	ระดับ ๓ ระบบสีเขียว (Green System)	บริษัท ไทยอินโด ปาล์มออยล์ แพคทอรี่ จำกัด	๑๔๕ ม.๒ ต.ลำทับ อ.ลำทับ จ.กระบี่

ที่มา : สำนักงานอุตสาหกรรมจังหวัดกระบี่

ตารางแสดงเปอร์เซ็นต์น้ำมันปาล์มดิบของโรงงานในพื้นที่จังหวัดกระบี่ที่สกัดได้ โดยเฉลี่ยทั้งปี

รายการ	๒๕๖๐	๒๕๖๑	๒๕๖๒	๒๕๖๓	เฉลี่ย
ราคาผลปาล์มทะลาย	๔.๓๔	๓.๓๑	๓.๑๒	๔.๙๓	๓.๙๒๕
ราคาน้ำมันดิบเกรด A	๒๔.๑๕	๑๘.๕๖	๑๗.๓๘	๒๖.๓๑	๒๑.๖
% น้ำมันปาล์ม	๑๖.๑๘	๑๗.๕๙	๑๗.๗๓	๑๗.๑๒	๑๗.๑๕๕

ที่มา : สำนักงานอุตสาหกรรมจังหวัดกระบี่

เปอร์เซ็นต์น้ำมันปาล์มดิบของโรงงานสกัดน้ำมันดิบเกรด A เฉลี่ยอยู่ที่ ๑๗.๑๕% ซึ่งมีค่าเฉลี่ยคงที่ในช่วง ๓ ปีที่ผ่านมา (ปี ๒๕๖๑-๒๕๖๓) สำหรับราคาน้ำมันดิบเกรด A ในแต่ละปีผันผวนไม่คงที่

๒.๓.๒ การจ้างงาน

อุตสาหกรรมที่สำคัญของจังหวัด พิจารณาจากการจ้างงาน จำแนกตามหมวดอุตสาหกรรม ๕ ลำดับแรก ได้แก่

๑. อุตสาหกรรมอาหาร ประกอบด้วย การผลิตน้ำมันปาล์มดิบ เป็นหลัก เช่น สกัดน้ำมันปาล์ม รองลงมา ได้แก่ ผลิตน้ำแข็งก้อน น้ำแข็งหลอด, ขนมคุกกี้น้ำแข็ง, ขนมปัง, ทำเส้นขนมจีน, ล้างฆ่าหอย และสัตว์น้ำ และฆ่าหอยทะเล, ผลิตภัณฑ์อาหารสำเร็จรูปจากเมล็ดพืช, และผลิตปลาป่นเพื่อขาย จำนวน ๒,๔๓๐ คน หรือร้อยละ ๒๘.๒๑

๒. อุตสาหกรรมไม้และผลิตภัณฑ์จากไม้ ประกอบด้วย แปรรูปไม้ยางพารา อบและอัดน้ำยาไม้ยางพารา โดยใช้เครื่องจักรแปรรูปไม้ ทำวงกบ บานประตู-หน้าต่าง และเฟอร์นิเจอร์ที่ทำด้วยไม้ เป็นต้น มีจำนวน ๒,๓๗๗ คน หรือร้อยละ ๒๘.๑๑

๓. อุตสาหกรรมอื่น ๆ ประกอบด้วย การขุดลอกดินสำหรับการก่อสร้าง เป็นหลัก เช่น ขุดลอกดิน สำหรับการก่อสร้าง รองลงมา ได้แก่ ผลิตพลังงานไฟฟ้าจากก๊าซชีวภาพ, ผลิตพลังงานไฟฟ้าจากชีวมวล, ไม้ บด หรือย่อยหิน, คัดแยกวัสดุที่ไม่ใช่แล้วที่ไม่เป็นของเสียอันตราย, แบ่งบรรจุก๊าซออกซิเจน, ผลิตใยปาล์มแห้ง และโรงงานห้องเย็น เป็นต้น จำนวน ๑,๐๙๘ คน หรือร้อยละ ๑๒.๔๐

๔. อุตสาหกรรมยาง ประกอบด้วย ทำยางแผ่นรมควัน น้ำยางข้น สกิมเครฟ ยางแท่ง เอสทีอาร์ ผลิตถุงมือยาง/ถุงมือทางการแพทย์ ทำยางแผ่นดิบ ยางแผ่นผึ่งแห้ง/รมควัน ยางเครฟ เป็นต้น จำนวน ๑,๐๐๙ คน หรือร้อยละ ๑๑.๗๑

๕. อุตสาหกรรมผลิตยานพาหนะและอุปกรณ์รวมทั้งการซ่อมยานพาหนะและอุปกรณ์ซ่อมเครื่องยนต์ เป็นต้น จำนวน ๕๘๖ คน หรือร้อยละ ๖.๘๐

๒.๓.๓ การค้าระหว่างประเทศ

มูลค่าการส่งออก ปี ๒๕๖๓ จำนวน ๒,๕๑๕.๕๙ ล้านบาท ส่วนการนำเข้า จำนวน ๒๒๑.๙๗ ล้านบาท โดยสินค้านำเข้าหลัก คือ น้ำมันเตาเพื่อใช้เป็นเชื้อเพลิงในโรงงานไฟฟ้าพลังงานความร้อน มูลค่า ๒๑๔.๕๘ ล้านบาท และสินค้าส่งออกหลัก คือ ปูนซีเมนต์ มูลค่า ๙๕๗.๘๓ ล้านบาท

ตารางแสดงมูลค่าการนำเข้า - การส่งออก ของจังหวัดกระบี่ ปี ๒๕๕๘ - ปี ๒๕๖๒

รายการ	ปี ๒๕๕๙	ปี ๒๕๖๐	ปี ๒๕๖๑	ปี ๒๕๖๒	ปี ๒๕๖๓	หน่วย:ล้านบาท
						เพิ่ม/ลด จากปีที่ผ่านมา
มูลค่าการนำเข้า	๙๑๓.๑๗	๔๓๖.๕๘	๔๑๐.๙๙	๓๕๘.๙๘	๒๒๑.๙๗	-๑๓๗.๐๑
มูลค่าการส่งออก	๕,๕๗๗.๕๘	๒,๒๘๔.๔๙	๕,๑๔๙.๐๖	๓,๖๘๗.๒๕	๒,๕๑๕.๕๙	-๑,๑๓๑.๖๖

ที่มา : ด่านศุลกากรจังหวัดกระบี่

ตารางแสดงรายการสินค้านำเข้า – ส่งออกของจังหวัดกระบี่

ลำดับ	สินค้านำเข้า	มูลค่า (ล้านบาท)	ลำดับ	สินค้าส่งออก	มูลค่า (ล้านบาท)
๑	น้ำมันเตา	๒๑๔.๕๘	๑	ปูนซีเมนต์เม็ด	๙๕๗.๘๓
๒	เรือสำราญเก่า (ที่ผ่านการใช้งานแล้ว)	๕.๒๙	๒	น้ำมันปาล์มดิบ	๗๓๕.๐๒
๓	เครื่องวัดความชื้น	๑.๒	๓	น้ำมันจากเมล็ดปาล์มดิบ	๕๔๖.๖๑
๔	อุปกรณ์รถยนต์	๐.๑๓	๔	แรียปซัม แร่แอนไฮไดรต์	๑๖๘.๘๑
๕	กระเป่าลือ	๐.๑๒	๕	หินอุตสาหกรรม	๗๙.๙๘
๖	สิ่งพิมพ์ทางการค้า	๐.๐๙	๖	แร่โคโลไมท์	๑๕.๖๗
๗	สีสำหรับวาดรูป	๐.๐๘			
๘	กล้องถ่ายภาพ	๐.๐๖			
๙	ไมโครโฟน	๐.๔๓			
๑๐	ผลิตภัณฑ์จากพลาสติก	๐.๐๔			

ที่มา : ด้านศุลกากรกระบี่

๒.๓.๔ ผลงาน

จังหวัดกระบี่ มีโรงไฟฟ้าที่ผลิตจากพลังงานทดแทนที่กำลังดำเนินการ ในช่วงเวลา ๔ ปีย้อนหลัง (พ.ศ. ๒๕๖๑ - ๒๕๖๔) จำนวนทั้งสิ้น ๒๐ แห่ง ปริมาณกำลังการผลิตทั้งหมด ๔๐๒.๔๒๘ เมกะวัตต์ ดังนี้

ปริมาณกำลังผลิตกระแสไฟฟ้าที่ผลิตจากพลังงานทดแทนในจังหวัดกระบี่ในช่วงเวลา ๔ ปีย้อนหลัง (พ.ศ. ๒๕๖๑-๒๕๖๔)

ลำดับ	ชื่อโรงไฟฟ้า	ขนาดกำลังการผลิตตามชนิดเชื้อเพลิงหลัก (เมกะวัตต์)					รวม
		ขยะ ชุมชน	ก๊าซ ชีวภาพ	ชีวมวล	พลังงาน แสงอาทิตย์	น้ำมัน เตา	
๑	บริษัท อัลโลแอนด์ คลิน เพาเวอร์ จำกัด	๖					๖
๒	บริษัท ไทยอินโดปาล์มออยล์ แพลทอรี จำกัด		๑.๖	๓			๔.๖
๓	บริษัท ยูนิวานชีน้ำมันปาล์ม จำกัด (มหาชน) สาขาลำทับ		๑.๙๐๔	๑.๒			๓.๑๐๔
๔	บริษัท ศรีเจริญ ปาล์ม ออยล์ จำกัด		๒.๐๖๔	๓.๕๗๕			๕.๖๓๙
๕	บริษัท สหอุตสาหกรรมน้ำมันปาล์ม จำกัด (มหาชน)		๑.๙๐๔	๓.๒			๕.๑๐๔
๖	บริษัท มาริโอซาร์ จำกัด				๔.๐๒		๔.๐๒
๗	บริษัท ยูนิวานชีน้ำมันปาล์ม จำกัด (มหาชน) สาขาปลายพระยา		๒.๘๕๖	๒.๘๖			๕.๗๑๖
๘	บริษัท ยูนิวานชีน้ำมันปาล์ม จำกัด (มหาชน) สาขาอ่าวลึก		๒.๙	๑.๔๕			๔.๓๕
๙	บริษัท ไทย กรีน จำกัด				๔.๕		๔.๕
๑๐	บริษัท สมาร์ท โซลาร์ พาวเวอร์ จำกัด				๓.๕๔		๓.๕๔
๑๑	บริษัท ไทย อินดิเกรท ปาล์ม ออยล์ จำกัด		๐.๙๕				๐.๙๕
๑๒	บริษัท สยามโมเดิร์นปาล์ม จำกัด			๑.๐๕๕			๑.๐๕๕
๑๓	บริษัท กระบี่ เวสต์ ทู เอ็นเนอร์ยี จำกัด		๒.๔๗				๒.๔๗
๑๔	บริษัท ขอบทอง จำกัด		๘.๗				๘.๗
๑๕	บริษัท นามหงส์ พาวเวอร์ จำกัด		๓.๒๘๕				๓.๒๘๕
๑๖	บริษัท คลิน เพาเวอร์ แอสโซซิเอทส์ จำกัด		๑.๙๐๕				๑.๙๐๕
๑๗	บริษัท ชาราฟ ไปโอแก๊ส เอ็นเนอร์ยี จำกัด		๒.๓๙				๒.๓๙

ลำดับ	ชื่อโรงไฟฟ้า	ขนาดกำลังการผลิตตามชนิดเชื้อเพลิงหลัก (เมกะวัตต์)					รวม
		ขยะ ชุมชน	ก๊าซ ชีวภาพ	ชีวมวล	พลังงาน แสงอาทิตย์	น้ำมัน เตา	
๑๘	บริษัท เอเชียนน้ำมันปาล์ม จำกัด		๓.๖				๓.๖
๑๙	บริษัท ชาราฟ เอ็นเนอร์ยี จำกัด			๙.๕			๙.๕
๒๐	การไฟฟ้าฝ่ายผลิตแห่งประเทศไทย (โรงไฟฟ้ากระบี่)					๓๔๐	๓๔๐
	จำนวน ๒๐ แห่ง มีกำลังการผลิตไฟฟ้ารวม	๖	๓๖.๕๒๘	๒๕.๘๔	๑๒.๐๖	๓๔๐	๔๒๐.๔๒๘

ที่มา : สำนักงานพลังงานจังหวัดกระบี่

๒.๔ ด้านการท่องเที่ยว

๒.๔.๑ จำนวนนักท่องเที่ยว (ไทย - ต่างประเทศ)

จังหวัดกระบี่ เป็นจังหวัดที่มีศักยภาพการท่องเที่ยวในระดับประเทศ และระดับนานาชาติ มีแหล่งท่องเที่ยวที่หลากหลาย โดยเฉพาะอย่างยิ่งแหล่งท่องเที่ยวทางทะเล ทางธรรมชาติ บนบก เชิงสุขภาพ เชิงนิเวศ ทางศิลปวัฒนธรรม ประวัติศาสตร์และสุขภาพ ในปี พ.ศ. ๒๕๖๓ มีนักท่องเที่ยวเดินทางมาเยือน ๑,๕๖๒,๘๘๐ คน เป็นชาวไทย ๙๓๕,๖๒๒ คน ชาวต่างประเทศ ๖๒๗,๒๕๘ คน ลดลงจากปีก่อนหน้า ร้อยละ ๗๖.๘๘ เนื่องจากสถานการณ์การแพร่ระบาดของโรคติดเชื้อไวรัสโคโรนา 2019 (โควิด - 19) ทั่วโลก งดการเดินทางเข้าประเทศเพื่อป้องกันการแพร่ระบาดของโรคโควิด - 19

จำนวนนักท่องเที่ยวที่เดินทางมายังจังหวัดกระบี่

หน่วย : คน

ปี	๒๕๕๙	๒๕๖๐	๒๕๖๑	๒๕๖๒	๒๕๖๓	อัตราการ เปลี่ยนแปลง
ชาวไทย	๒,๑๖๘,๗๓๕	๒,๒๖๖,๙๔๖	๒,๕๓๐,๕๓๕	๒,๔๔๗,๒๓๐	๙๓๕,๖๒๒	-๖๑.๗๗
ชาวต่างชาติ	๓,๖๓๕,๑๐๑	๓,๗๙๐,๔๓๕	๔,๒๓๖,๓๒๓	๔,๓๔๓,๘๒๔	๖๒๗,๒๕๘	-๘๕.๔๖
รวม	๕,๘๐๓,๘๓๖	๖,๐๕๗,๓๗๗	๖,๗๖๖,๘๕๘	๖,๗๙๑,๐๕๔	๑,๕๖๒,๘๘๐	-๗๖.๘๘

ที่มา : สำนักงานการท่องเที่ยวและกีฬาจังหวัดกระบี่ (ข้อมูล ณ วันที่ ๑๓ ส.ค. ๖๔)

๒.๔.๒ รายได้จากการท่องเที่ยวจังหวัดกระบี่ ในปี ๒๕๖๓ จังหวัดกระบี่มีรายได้จากการท่องเที่ยวลดลงจากปีที่ผ่านมา โดยลดลงจาก ๑๑๙,๔๑๙.๔๐ ล้านบาท ในปี ๒๕๖๒ เป็น ๒๙,๐๓๒ ล้านบาท ในปี ๒๕๖๓ คิดเป็นร้อยละ -๗๔.๐๙ สืบเนื่องจากได้รับผลกระทบจากสถานการณ์การแพร่ระบาดของโรคติดเชื้อไวรัสโคโรนา ๒๐๑๙ (โควิด - ๑๙) ส่งผลให้เศรษฐกิจทุกภาคส่วนหยุดลงแบบฉับพลัน ภาคธุรกิจทยอยปิดกิจการเป็นจำนวนมาก และการเดินทางท่องเที่ยวในประเทศและต่างประเทศหยุดชะงัก แต่อย่างไรก็ตาม ผลจากการใช้มาตรการต่าง ๆ ประกอบกับความร่วมมือจากภาครัฐและประชาชน ทำให้จังหวัดสามารถรับมือและควบคุมการแพร่ระบาดได้อย่างมีประสิทธิภาพมากขึ้น

รายได้จากการท่องเที่ยวจังหวัดกระบี่ ปี พ.ศ. ๒๕๕๙ - ๒๕๖๓

หน่วย : ล้านบาท

ปี	๒๕๕๙	๒๕๖๐	๒๕๖๑	๒๕๖๒	๒๕๖๓	อัตราการ เปลี่ยนแปลง
รายได้จากการท่องเที่ยว	๘๘,๔๙๓.๘	๑๐๕,๐๒๙.๐๖	๑๑๕,๑๗๖.๗	๑๑๙,๔๑๙.๔	๒๙,๐๓๒	-๗๔.๐๙

ที่มา : กระทรวงการท่องเที่ยวและกีฬา/สำนักงานการท่องเที่ยวและกีฬาจังหวัดกระบี่

จำนวนนักท่องเที่ยวจากต่างประเทศ ๑๐ อันดับแรกของจังหวัดกระบี่

หน่วย : คน

ปี ๒๕๕๗	ปี ๒๕๕๙	ปี ๒๕๖๐	ปี ๒๕๖๑	ปี ๒๕๖๒
๑.สวีเดน ๒๑๙,๒๐๗	๑.จีน ๔๐๐,๖๖๗	๑.จีน ๔๕๐,๙๒๖	๑.จีน ๕๕๐,๐๘๘	๑. จีน ๓๕๐,๓๘๘
๒. เยอรมนี ๑๒๖,๐๕๔	๒.มาเลเซีย ๑๙๒,๒๖๗	๒.มาเลเซีย ๑๙๖,๔๙๐	๒.อังกฤษ ๑๙๘,๑๘๒	๒. มาเลเซีย ๒๓๐,๑๔๕
๓.อังกฤษ ๑๓๐,๗๒๐	๓.อังกฤษ ๑๗๗,๓๙๗	๓.อังกฤษ ๑๘๙,๔๘๙	๓.มาเลเซีย ๑๙๗,๗๐๑	๓. รัสเซีย ๑๓๘,๑๗๕
๔.ฝรั่งเศส ๑๒๖,๐๕๔	๔.เยอรมนี ๑๕๓,๔๘๒	๔.เยอรมนี ๑๗๓,๙๐๑	๔.เยอรมนี ๑๙๒,๒๘๑	๔. สวีเดน ๗๓,๓๒๒
๕.มาเลเซีย ๑๑๖,๘๗๐	๕.ฝรั่งเศส ๑๑๐,๘๑๗	๕.ฝรั่งเศส ๑๒๒,๒๒๔	๕.ฝรั่งเศส ๑๒๗,๐๔๓	๕. สิงคโปร์ ๕๑,๒๘๔
๖.จีน ๑๐๖,๔๕๗	๖. ออสเตรเลีย ๙๕,๓๒๕	๖. ออสเตรเลีย ๙๒,๐๔๙	๖.สวีเดน ๙๗,๙๑๔	๖. อินเดีย ๒๗,๓๘๘
๗.สวีเดน ๑๐๑,๕๖๕	๗.สวีเดน ๗๗,๖๓๔	๗.สวีเดน ๘๔,๖๘๔	๗.สหรัฐอเมริกา ๙๑,๗๖๗	๗. ฟินแลนด์ ๒๑,๕๔๑
๘.ออสเตรเลีย ๑๐๐,๑๑๖	๘.สหรัฐอเมริกา ๗๒,๓๑๕	๘.สหรัฐอเมริกา ๘๔,๔๓๐	๘.ออสเตรเลีย ๘๗,๔๖๔	๘. เดนมาร์ก ๙,๕๘๐
๙.เดนมาร์ก ๘๒,๔๔๓	๙.สิงคโปร์ ๗๑,๓๑๕	๙.สิงคโปร์ ๗๕,๘๔๖	๙.สิงคโปร์ ๗๕,๖๙๕	๙. สหราชอาณาจักร ๖,๗๘๒
๑๐.ฟินแลนด์ ๗๔,๑๔๓	๑๐.สวีเดน ๖๗,๘๑๓	๑๐.ฟินแลนด์ ๕๑,๕๗๖	๑๐. สวีเดน ๖๘,๑๓๗	

ที่มา : สำนักงานการท่องเที่ยวและกีฬาจังหวัดกระบี่

๒.๔.๓ สถานการณ์การพักแรม

ในปี พ.ศ. ๒๕๖๓ นักท่องเที่ยวที่เดินมาท่องเที่ยวในจังหวัดกระบี่มีอัตราการเข้าพัก ๑๘.๖๓ และมีจำนวนผู้เข้าพัก ๑,๐๘๖ ล้านคน ต่ำกว่าปีที่ผ่านมาถึงร้อยละ ๗๔.๐๔

ปี	อัตราการเข้าพัก	ค่าใช้จ่ายเฉลี่ย (บาท/คน/วัน)	จำนวนห้องพัก (ห้อง)	จำนวนผู้เข้าพัก (คน)
๒๕๕๙	๖๕.๔๑	๔,๗๓๔	๒๓,๐๐๐	๓,๕๙๗,๐๔๙
๒๕๖๐	๖๗.๔๕	๕,๒๐๗.๕๔	๒๑,๖๔๗	๓,๗๗๖,๙๐๑
๒๕๖๑	๖๙.๑๖	๕,๗๑๕.๒๖	๒๑,๘๕๓	๔,๑๘๖,๕๗๖
๒๕๖๒	๖๘.๕๔	-NA-	-NA-	๔,๑๘๖,๐๖๙
๒๕๖๓	๑๘.๖๓	-NA-	-NA-	๑,๐๘๖,๘๒๖

ที่มา : สำนักงานการท่องเที่ยวและกีฬาจังหวัดกระบี่

๒.๔.๔ อุบัติเหตุการจราจรทางบกที่เกิดขึ้นกับนักท่องเที่ยวในพื้นที่จังหวัดกระบี่ ในปี ๒๕๖๓ มีจำนวนอุบัติเหตุเกิดขึ้น จำนวน ๓๓ ครั้ง ลดลงจาก ๔๑ ครั้ง ในปี ๒๕๖๒ คิดเป็นร้อยละ ๑๙.๕๑ โดยอุบัติเหตุที่เกิดขึ้นมากที่สุด คือ อุบัติเหตุจากการจราจรทางบก ๒๒ ครั้ง

สาเหตุ / ปี พ.ศ.	๒๕๕๙	๒๕๖๐	๒๕๖๑	๒๕๖๒	๒๕๖๓	อัตรา การเปลี่ยนแปลง
จราจรทางบก	๑๙	๒๔	๓๗	๑๙	๒๒	๑๕.๗๙
กิจกรรมทางบก	๖	๑๐	๒๐	๙	๔	-๕๕.๕๖
การจราจรทางน้ำ	๑๙	๒๒	๑๖	๑	๐	-๑๐๐.๐๐
กิจกรรมทางน้ำ	๑๒	๑๔	๒๑	๑๒	๗	-๔๑.๖๗
รวม	๕๖	๗๐	๙๔	๔๑	๓๓	-๑๙.๕๑

ที่มา : ศูนย์ช่วยเหลือนักท่องเที่ยว สำนักงานการท่องเที่ยวและกีฬาจังหวัดกระบี่

๓. ด้านสังคมและความมั่นคง

๓.๑ ข้อมูลประชากร ตามช่วงอายุ

กลุ่มอายุ	จำนวนประชากร (คน)
๐ - ๑๔ ปี	๑๐๓,๕๙๐
๑๕ - ๒๔ ปี	๖๗,๘๑๕
๒๕ - ๕๔ ปี	๒๑๕,๙๔๑
๕๕ - ๖๔ ปี	๔๗,๑๑๓
๖๕ ปีขึ้นไป	๓๙,๖๐๑
รวม	๔๗๙,๐๖๐

*ไม่นับรวมผู้ที่ไม่ทราบวันเกิด/ประชากรในทะเบียนบ้านกลาง/ประชากรที่มีเชื้อชาติไทย/ประชากรอยู่ระหว่างการย้าย

ประชากรในจังหวัดกระบี่ ส่วนใหญ่อยู่ในกลุ่มอายุระหว่าง ๒๕ - ๕๔ ปี ซึ่งเป็นวัยแรงงาน รองลงมาคือกลุ่มอายุไม่เกิน ๑๔ ปี ซึ่งเป็นวัยก่อนเกิดจนถึงวัยเด็กอยู่ระหว่างศึกษาระดับประถมไม่เกินชั้นมัธยมศึกษาตอนต้น

๓.๒ คุณภาพชีวิตของคนกระบี่ จำแนกตามตัวชี้วัดข้อมูล จปฐ.

๓.๒.๑ จำแนกตามตัวชี้วัดข้อมูล จปฐ.

จังหวัดกระบี่ จัดเก็บข้อมูล จปฐ. และข้อมูลพื้นฐานทั้งในเขตชนบทและเขตเมือง ปี ๒๕๖๒ จาก ๘ อำเภอ จำนวน ๙๕,๔๖๖ ครัวเรือน ๓๐๐,๒๕๔ คน เพศหญิง ๑๕๐,๙๖๘ คน คิดเป็นร้อยละ ๕๐.๒๘ เพศชาย ๑๔๙,๒๘๖ คน คิดเป็นร้อยละ ๔๙.๗๒

(๑) ประชากรส่วนใหญ่ ร้อยละ ๒๔.๕๒ อายุ ๓๕-๔๙ ปี รองลงมาคือ อายุ ๖๐ ปี ขึ้นไป ร้อยละ ๑๔.๖๘

(๒) ประชากรส่วนใหญ่ร้อยละ ๔๒.๙๔ จบการศึกษาระดับประถมศึกษา รองลงมาคือมัธยมศึกษาตอนต้น

(๓) มีอาชีพส่วนมากร้อยละ ๒๙.๑๔ มีอาชีพทำสวน รองลงมาคือรับจ้างทั่วไปและค้าขาย

(๔) รายได้เฉลี่ยต่อคน ๗๘,๕๖๖.๘๖ บาทต่อปี โดยอำเภอเมืองกระบี่ ประชาชนมีรายได้เฉลี่ยมากที่สุด เฉลี่ยคนละ ๙๖,๔๖๓ บาทต่อปี รองลงมาคือ อำเภอเหนือคลอง และอำเภอคลองท่อม (อำเภอเขาพนมประชาชนมีรายได้เฉลี่ยน้อยที่สุด)

(๕) รายจ่ายเฉลี่ยคนละ ๕๖,๑๐๑ บาทต่อปี โดยอำเภอเมืองกระบี่ ประชาชนมีรายจ่ายเฉลี่ยมากที่สุด เฉลี่ยคนละ ๗๑,๙๔๙ บาทต่อปี รองลงมา คือ อำเภอลำทับ และอำเภอคลองท่อม (อำเภอเขาพนมประชาชนมีรายจ่ายเฉลี่ยน้อยที่สุด)

(๖) เงินคงเหลือเฉลี่ยคนละ ๒๒,๔๖๕ บาทต่อปี โดยอำเภอเหนือคลอง ประชาชนมีเงินคงเหลือเฉลี่ยมากที่สุด เฉลี่ยคนละ ๓๑,๒๒๕ บาทต่อปี รองลงมา คือ อำเภออ่าวลึกและอำเภอเมืองกระบี่ (อำเภอลำทับ ประชาชนมีเงินคงเหลือเฉลี่ยน้อยที่สุด)

เครื่องชี้วัด จปฐ. ในช่วงแผนพัฒนาเศรษฐกิจและสังคมแห่งชาติ ฉบับที่ ๑๒ (ปี ๒๕๖๐-๒๕๖๔) มี ๕ หมวด ๓๑ ตัวชี้วัด หมวดที่ ๑ สุขภาพ (คนไทยมีสุขภาพอนามัยดี) มี ๗ ตัวชี้วัด หมวดที่ ๒ สภาพแวดล้อม

มี ๗ ตัวชี้วัด หมวดที่ ๓ การศึกษา มี ๕ ตัวชี้วัด หมวดที่ ๔ การมีงานทำและรายได้ มี ๔ ตัวชี้วัด และหมวดที่ ๕ ค่านิยม มี ๘ ตัวชี้วัด

คนกระบี่มีคุณภาพชีวิตดี ๑๐ อันดับแรก

อันดับ	คุณภาพชีวิต	ร้อยละ	อันดับ	คุณภาพชีวิต	ร้อยละ
๑	ผู้สูงอายุ ได้รับการดูแลจากครอบครัว ชุมชน ภาครัฐ หรือภาคเอกชน	๑๐๐	๖	ครัวเรือนมีความมั่นคงในที่อยู่อาศัย และบ้านมีสภาพคงทนถาวร	๙๙.๗
๒	เด็กแรกเกิดถึง ๑๒ ปี ได้รับวัคซีนป้องกัน โรคครบตามตารางสร้างเสริมภูมิคุ้มกันโรค	๑๐๐	๗	คนอายุ ๑๕ - ๕๙ ปี อ่าน เขียน ภาษาไทย และคิดเลขอย่างง่ายได้	๙๙.๗
๓	ผู้ป่วยโรคเรื้อรัง ได้รับการดูแลจาก ครอบครัว ชุมชน ภาครัฐ หรือภาคเอกชน	๙๙.๙๙	๘	รายได้เฉลี่ยของคนในครัวเรือนต่อปี	๙๙.๖๒
๔	ครัวเรือนมีความปลอดภัยในชีวิตและทรัพย์สิน	๙๙.๘๓	๙	ผู้พิการ ได้รับการดูแลจากครอบครัว ชุมชน ภาครัฐ หรือภาคเอกชน	๙๙.๖๑
๕	เด็กอายุ ๓-๕ ปี ได้รับการเลี้ยงดูเตรียมความพร้อมก่อนวัยเรียน	๙๙.๗๗	๑๐	ครอบครัวมีความอบอุ่น	๙๙.๕๙

ที่มา : สำนักงานพัฒนาชุมชนจังหวัดกระบี่

ปัญหาคุณภาพชีวิตของคนกระบี่ ๑๐ อันดับแรก ที่ควรได้รับการแก้ไข

อันดับ	คุณภาพชีวิต	ร้อยละ	อันดับ	คุณภาพชีวิต	ร้อยละ
๑	ครัวเรือนไม่มีการออมเงิน	๓๕.๔๑	๖	คนในครัวเรือนที่จบการศึกษาภาคบังคับ ๙ ปี ได้ฝึกอาชีพ	๘.๔๘
๒	เด็กแรกเกิดกินนมแม่ไม่ถึง ๖ เดือนแรกติดต่อกัน	๓๑.๓๒	๗	คนอายุ ๖๐ ปีขึ้นไปมีอาชีพและรายได้	๗.๖๗
๓	คน ๓๕ ปีขึ้นไป ไม่ได้ตรวจสุขภาพประจำปี	๒๗.๗๑	๘	เด็กอายุ ๖-๑๔ ปี ได้รับการศึกษาภาคบังคับ ๙ ปี	๖.๙๖
๔	คนในครัวเรือนไม่สูบบุหรี่	๑๐.๒๒	๙	ครัวเรือนมีการป้องกันอุบัติเหตุ และภัยธรรมชาติอย่างถูกวิธี	๓.๖๙
๕	ครัวเรือนมีการจัดบ้านเรือนเป็นระเบียบเรียบร้อย สะอาดและถูกสุขลักษณะ	๘.๖๖	๑๐	คนในครัวเรือนดื่มสุรา	๓.๓๑

ที่มา : ระบบรายงาน eBMN แอปพลิเคชัน กรมการพัฒนาชุมชน /สำนักงานพัฒนาชุมชนจังหวัดกระบี่

คนในครัวเรือนของจังหวัดกระบี่ มีระดับความสุขเฉลี่ยที่ ๘.๐๒ คะแนน จากคะแนนเต็ม ๑๐ คะแนน โดยอำเภอเมืองกระบี่ประชาชนมีระดับความสุขเฉลี่ยสูงที่สุด ๘.๓๗ คะแนน รองลงมาคืออำเภอปลายพระยา อ่าวลึก คลองท่อม ,ลำทับ ,เกาะลันตา, เขาพนม ตามลำดับ ส่วนอำเภอเหนือคลอง ประชาชนมีระดับความสุขเฉลี่ยน้อยที่สุด (ข้อมูล จปฐ. และข้อมูล กชช. ๒๐ ปี ๒๕๖๒)

๓.๒.๒ ครัวเรือนยากจน จำแนกเป็นรายอำเภอ

มีครัวเรือนตกเกณฑ์ จปฐ. ข้อยรายได้ จำนวนที่สำรวจ ๙๕,๐๙๕ ครัวเรือน ไม่ผ่านเกณฑ์ ๓๑๑ ครัวเรือน คิดเป็นร้อยละ ๐.๓๓ โดยครัวเรือนในอำเภอลำทับและอำเภอปลายพระยาไม่พบครัวเรือนยากจน โดยผ่านเกณฑ์ ร้อยละ ๑๐๐

ครัวเรือนไม่ผ่านเกณฑ์ จปฐ. ข้อรายได้เฉลี่ยไม่น้อยกว่าคนละ ๓๐,๐๐๐ บาทต่อปี

ที่	อำเภอ	จัดเก็บ (ครัวเรือน)	ผ่านเกณฑ์		ไม่ผ่านเกณฑ์	
			จำนวน	ร้อยละ	จำนวน	ร้อยละ
๑	เมืองกระบี่	๒๐,๙๗๔	๒๐,๘๑๖	๙๙.๒๕	๑๕๘	๐.๗๕
๒	เขาพนม	๑๑,๖๓๑	๑๑,๖๓๐	๙๙.๙๙	๑	๐.๐๑
๓	ลำทับ	๕,๓๓๘	๕,๓๓๘	๑๐๐	-	-
๔	คลองท่อม	๑๘,๔๔๒	๑๘,๓๙๑	๙๙.๗๒	๕๑	๐.๒๘
๕	เกาะลันตา	๖,๖๑๘	๖,๕๘๙	๙๙.๕๖	๒๙	๐.๔๔
๖	เหนือคลอง	๑๒,๕๓๕	๑๒,๔๙๖	๙๙.๖๙	๓๙	๐.๓๑
๗	อ่าวลึก	๑๑,๖๖๓	๑๑,๖๓๐	๙๙.๖๑	๓๓	๐.๓๙
๘	ปลายพระยา	๗,๘๙๔	๗,๘๙๔	๑๐๐	-	-
	รวมทั้งจังหวัด	๙๕,๐๙๕	๙๔,๗๘๔	๙๙.๖๗	๓๑๑	๐.๓๓

ที่มา : ระบบรายงาน eBMN แอปพลิเคชัน กรมการพัฒนาชุมชน /สำนักงานพัฒนาชุมชนจังหวัดกระบี่

๓.๒.๓ ข้อมูลพื้นฐานระดับหมู่บ้าน (กชข.๒ค) ปี ๒๕๖๒

จังหวัดกระบี่ จัดเก็บข้อมูลพื้นฐานระดับหมู่บ้าน (กชข.๒ค) ทุกหมู่บ้านที่อยู่ในเขตชนบท จำนวน ๓๘๕ หมู่บ้าน จาก ๕๑ ตำบล ๘ อำเภอ พบว่าหมู่บ้านในเขตชนบท มีครัวเรือนทั้งหมด ๘๔,๔๑๔ ครัวเรือน

ปัญหาที่ควรแก้ไข ๕ อันดับแรกของหมู่บ้าน

อันดับ	ปัญหา	จำนวนหมู่บ้านที่มี ปัญหา	ร้อยละ
๑	ความปลอดภัยจากภัยพิบัติ	๒๕๓	๖๕.๗๑
๒	การได้รับการศึกษา	๒๑๒	๕๕.๐๖
๓	การมีส่วนร่วมของชุมชน	๒๐๘	๕๔.๐๓
๔	การกีฬา	๑๔๙	๓๘.๗๐
๕	การเข้าถึงแหล่งเงินทุน	๑๔๐	๓๖.๓๖

ที่มา : ระบบรายงาน eBMN แอปพลิเคชัน กรมการพัฒนาชุมชน /สำนักงานพัฒนาชุมชนจังหวัดกระบี่

ระดับการพัฒนาหมู่บ้าน

ระดับการพัฒนา	จำนวนหมู่บ้าน (จาก ๓๘๕ หมู่บ้าน)	ร้อยละ
หมู่บ้านเร่งรัดพัฒนาอันดับ ๓ (ก้าวหน้า)	๒๗๐	๗๐.๑๓
หมู่บ้านเร่งรัดพัฒนาอันดับ ๒ (ปานกลาง)	๑๑๓	๒๙.๓๕
หมู่บ้านเร่งรัดพัฒนาอันดับ ๑ (ล่าช้า)	๒	๐.๕๒

ที่มา : ระบบรายงาน eBMN แอปพลิเคชัน กรมการพัฒนาชุมชน /สำนักงานพัฒนาชุมชนจังหวัดกระบี่

๓.๓ สาธารณสุข

๓.๓.๑ สถานบริการสาธารณสุข จังหวัดกระบี่มีสถานบริการสาธารณสุขของรัฐ จำนวน ๙๔ แห่ง คือ โรงพยาบาล จำนวน ๙ แห่ง โรงพยาบาลส่งเสริมสุขภาพตำบล จำนวน ๗๒ แห่ง, ศูนย์สุขภาพชุมชนในโรงพยาบาล จำนวน ๗ แห่ง, ศูนย์สุขภาพชุมชนเมือง จำนวน ๒ แห่ง และหน่วยควบคุมโรคหน้าโดยแมลง จำนวน ๔ แห่ง และโรงพยาบาลเอกชน ๓ แห่ง

สถานบริการสาธารณสุขของรัฐและเอกชน จำแนกรายอำเภอ

อำเภอ	สถานบริการภาครัฐ						ภาคเอกชน		
	รพท./ เตียง	รพช./ เตียง	รพ.สต.	ศูนย์ สุขภาพ ชุมชน	ศูนย์ สุขภาพ ชุมชนเมือง	นคม.	รพ.ทั่วไป ขนาดใหญ่	รพ.ทั่วไป ขนาดกลาง	รพ.ทั่วไป ขนาดเล็ก
เมือง	๑/๓๔๑	๑/๑๐	๑๑	-	๒	๑	๑/๑๐๐	๑/๕๙	๑/๒๕
เขาพนม	-	๑/๓๐	๘	๑	-	๑	-	-	-
เกาะลันตา	-	๑/๓๐	๗	๑	-	-	-	-	-
คลองท่อม	-	๑/๖๐	๑๐	๑	-	๑	-	-	-
อ่าวลึก	-	๑/๖๐	๑๐	๑	-	๑	-	-	-
ปลายพระยา	-	๑/๓๐	๙	๑	-	-	-	-	-
ลำทับ	-	๑/๓๐	๓	๑	-	-	-	-	-
เหนือคลอง	-	๑/๓๐	๑๔	๑	-	-	-	-	-
รวม	๑/๓๔๑	๘/๒๘๐	๗๒	๗	๒	๔	๑/๑๐๐	๑/๕๙	๑/๒๕

ที่มา : สำนักงานสาธารณสุขจังหวัดกระบี่ ข้อมูล ณ เดือนพฤษภาคม ๒๕๖๔

จังหวัดกระบี่ มีโรงพยาบาลภาครัฐ ๙ แห่ง แบ่งเป็นโรงพยาบาลทั่วไป ๑ แห่ง และโรงพยาบาลชุมชน (ประจำอำเภอ) ๘ แห่ง โดยผ่านการประเมินคุณภาพ HA แล้วจำนวน ๗ แห่ง คิดเป็นร้อยละ ๗๗.๗๘ ดังนี้

ที่	ระดับ	โรงพยาบาล	ผลการประเมินคุณภาพ HA
๑	รพท.	โรงพยาบาลกระบี่	ผ่านแล้ว
๒	รพช.	โรงพยาบาลปลายพระยา	ผ่านแล้ว
๓		โรงพยาบาลอ่าวลึก	ผ่านแล้ว
๔		โรงพยาบาลเหนือคลอง	ผ่านแล้ว
๕		โรงพยาบาลเขาพนม	ผ่านแล้ว
๖		โรงพยาบาลคลองท่อม	ผ่านแล้ว
๗		โรงพยาบาลเกาะพีพี	ผ่านแล้ว
๘		โรงพยาบาลลำทับ	อยู่ระหว่างรอรับการประเมิน
๙		โรงพยาบาลเกาะลันตา	อยู่ระหว่างรอรับการประเมิน

ที่มา : สำนักงานสาธารณสุขจังหวัดกระบี่ (ข้อมูล ณ วันที่ ๒๑ ก.ย. ๖๔)

๓.๓.๒ บุคลากรทางการแพทย์และการสาธารณสุข จังหวัดกระบี่ มีบุคลากรทางการแพทย์ ๑ คน ต่อประชากร ๓,๙๔๐ คน ซึ่งมีสัดส่วนต่อประชากรสูงกว่าระดับประเทศ เช่นเดียวกับ ทันตแพทย์ เภสัชกร และพยาบาลวิชาชีพ

จำนวนและสัดส่วนบุคลากรสาธารณสุขภาครัฐ จังหวัดกระบี่

บุคลากรสาธารณสุข	จำนวน	สัดส่วนต่อประชากร		
		จังหวัด	เขตฯ ๑๑	ประเทศ
แพทย์	๑๒๑	๑ : ๓,๙๔๐	๑ : ๑,๗๓๑	๑ : ๑,๖๗๔
ทันตแพทย์	๕๓	๑ : ๘,๙๙๕	๑ : ๗,๘๐๕	๑ : ๘,๑๕๑
เภสัชกร	๗๗	๑ : ๖,๑๙๑	๑ : ๔,๕๒๗	๑ : ๔,๓๕๘
พยาบาลวิชาชีพ	๙๐๖	๑ : ๕๒๖	๑ : ๔๑๐	๑ : ๓๗๙

ที่มา : สำนักงานสาธารณสุขจังหวัดกระบี่ ข้อมูล ณ เดือนพฤษภาคม ๒๕๖๔

๓.๓.๓ อัตราป่วยด้วยโรคที่ต้องเฝ้าระวังทางระบาดวิทยา

ในปี ๒๕๖๔ สาเหตุที่คนกระบีป่วยภายนอกมากที่สุด คือ โรคระบบไหลเวียนเลือด มีคนเจ็บป่วยในอัตรา ๓๓,๙๒๗ ต่อประชากรแสนคน รองลงมาคือ โรคเกี่ยวกับต่อมไร้ท่อ โภชนาการและเมตาบอลิซึม มีคนเจ็บป่วยในอัตรา ๓๓,๐๘๔.๒ ต่อประชากรแสนคน และรองลงมาคือ โรคระบบย่อยอาหารรวมโรคในช่องปาก มีคนเจ็บป่วยในอัตรา ๑๕,๓๔๖ ต่อประชากรแสนคน ตามลำดับ

จำนวนและอัตราผู้ป่วย ตามกลุ่มสาเหตุการป่วย ๑๐ อันดับแรกจากสถานบริการของจังหวัดกระบี่
ต่อประชากร ๑๐๐,๐๐๐ คน เปรียบเทียบ พ.ศ. ๒๕๖๐- ๒๕๖๔ (๖ ด.)

อันดับ (ปี ๖๓)	สาเหตุการป่วย	จำนวน (อัตราต่อแสนประชากร)				
		๒๕๖๐	๒๕๖๑	๒๕๖๒	๒๕๖๓	๒๕๖๔ (๖ ด.)
๑	โรคระบบไหลเวียนเลือด	๒๕๙,๗๑๑ (๕๕,๖๘๕.๐)	๒๖๐,๑๐๖ (๕๕,๓๘๗.๗)	๒๕๘,๒๔๙ (๕๔,๕๗๖.๘)	๒๕๕,๖๗๓ (๕๔,๒๕๘.๙)	๑๖๑,๗๔๓ (๓๓,๙๒๗.๐)
๒	โรคเกี่ยวกับต่อมไร้ท่อ โภชนาการและเมตาบอลิซึม	๒๕๘,๒๙๕ (๕๕,๓๘๑.๔)	๒๖๑,๒๔๔ (๕๕,๖๓๐.๐)	๒๕๘,๘๒๗ (๕๔,๖๙๘.๙)	๒๕๔,๕๕๙ (๕๓,๓๙๖.๐)	๑๕๗,๗๒๕ (๓๓,๐๘๔.๒)
๓	โรคระบบย่อยอาหาร รวมโรคในช่องปาก	๑๖๐,๑๖๔ (๓๔,๓๔๑.๐)	๑๖๑,๖๖๗ (๓๔,๔๒๕.๘)	๑๕๑,๓๓๑ (๓๑,๙๘๑.๔)	๑๓๔,๙๐๒ (๒๘,๒๙๖.๙)	๗๓,๑๖๐ (๑๕,๓๔๖.๐)
๔	โรคระบบหายใจ	๑๘๖,๘๖๘ (๔๐,๐๖๖.๖)	๑๗๕,๖๔๔ (๓๗,๔๐๒.๑)	๑๕๕,๑๕๐ (๓๒,๗๘๘.๔)	๑๒๒,๐๕๘ (๒๕,๖๐๒.๗)	๖๗,๑๔๗ (๑๔,๐๘๔.๗)
๕	โรคระบบกล้ามเนื้อ รวมโครงร่างและเนื้อเยื่อเสริม	๑๑๐,๘๖๗ (๒๓,๗๗๑.๒)	๑๐๙,๙๓๒ (๒๓,๔๐๙.๒)	๑๐๗,๐๒๔ (๒๒,๖๑๗.๘)	๑๐๖,๗๓๔ (๒๒,๓๘๘.๔)	๕๘,๘๘๑ (๑๒,๓๕๐.๘)
๖	โรคระบบสืบพันธุ์ร่วมปัสสาวะ	๗๗,๙๑๘ (๑๖,๗๐๖.๕)	๗๒,๒๒๑ (๑๕,๓๗๘.๙)	๖๗,๓๒๐ (๑๔,๒๒๗)	๖๗,๙๒๖ (๑๔,๒๔๘.๑)	๓๘,๘๗๑ (๘,๕๓๓.๕)
๗	โรคติดเชื้อ และปรสิต	๕๒,๐๙๙ (๑๑,๑๗๐.๖)	๕๔,๓๒๗ (๑๑,๕๖๘.๕)	๕๒,๙๑๙ (๑๑,๑๘๓.๖)	๔๓,๖๕๔ (๙,๑๕๖.๘)	๒๓,๒๔๘ (๔,๘๗๖.๕)
๘	โรคผิวหนังและเนื้อเยื่อใต้ผิวหนัง	๓๘,๘๒๕ (๘,๓๒๔.๕)	๓๗,๙๔๗ (๘,๐๘๐.๕)	๓๔,๓๘๔ (๗,๒๖๖.๕)	๓๑,๙๕๒ (๖,๗๐๒.๒)	๑๖,๑๔๐ (๓,๓๘๕.๕)
๙	โรคตา รวมส่วนประกอบ ของตา	๒๙,๙๒๑ (๖,๔๑๕.๔)	๓๐,๙๓๐ (๖,๕๘๖.๓)	๓๐,๗๐๕ (๖,๔๘๙.๐)	๓๑,๖๐๕ (๖,๖๒๙.๔)	๑๗,๗๓๔ (๓,๗๑๙.๙)
๑๐	ภาวะแปรปรวนทางจิต และพฤติกรรม	๒๖,๙๓๘ (๕,๗๗๕.๘)	๒๘,๗๕๗ (๖,๑๒๓.๖)	๓๐,๔๓๖ (๖,๔๓๒.๒)	๓๑,๔๑๑ (๖,๕๘๘.๗)	๑๗,๑๘๘ (๓,๖๐๕.๓)

ที่มา : สำนักงานสาธารณสุขจังหวัดกระบี่ ข้อมูล ณ เดือนตุลาคม ๖๓ - มีนาคม ๒๕๖๔

๓.๓.๔ สาเหตุการป่วยและตายด้วยโรคไม่ติดต่อเรื้อรัง

(๑) การป่วยด้วยโรคไม่ติดต่อ โรคมะเร็งเป็นโรคไม่ติดต่อที่คนกระบีป่วยมากที่สุด โดยในปี ๒๕๖๓ มีผู้ป่วยเพิ่มขึ้นเป็นอัตรา ๑,๑๐๒.๓ คนต่อประชากรแสนคน จากปี ๒๕๖๒ ที่มีผู้ป่วยอัตรา ๑,๐๘๓.๕ คนต่อประชากรแสนคน รองลงมา คือ โรคความดันโลหิตสูง ๑,๐๐๙.๘ คนต่อประชากรแสนคน โรคเบาหวาน ๕๘๐.๘ คนต่อประชากรแสนคน โรคหลอดเลือดสมอง ๒๐๓.๗ คนต่อประชากรแสนคน และโรคหัวใจขาดเลือด ๑๒๔ คนต่อประชากรแสนคน

อัตราการป่วยด้วยโรคไม่ติดต่อเรื้อรัง เปรียบเทียบ ปี พ.ศ. ๒๕๖๐ - ๒๕๖๔ จังหวัดกระบี่

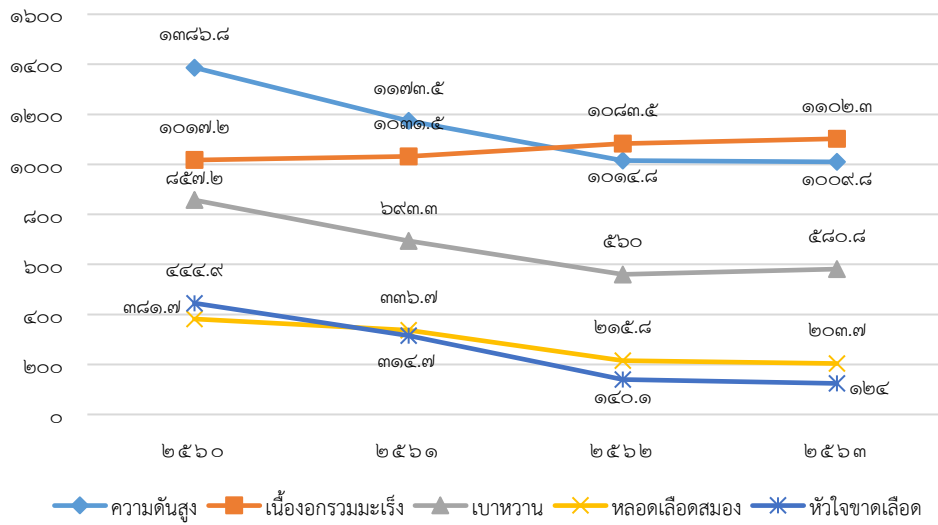

สาเหตุการป่วย	ปี/อัตรา: ๑๐๐,๐๐๐ ประชากร			
	๒๕๖๐	๒๕๖๑	๒๕๖๒	๒๕๖๓
ความดันโลหิตสูง (I๑๐-I๑๕)	๑,๓๘๖.๘ (๖,๔๖๘ ราย)	๑,๑๗๓.๕ (๕,๕๑๑ ราย)	๑,๐๑๔.๘ (๔,๘๐๒ ราย)	๑,๐๐๙.๘ (๔,๘๑๔ ราย)
เนื้องอกรวมมะเร็ง (C๐๐-D๔๘)	๑,๐๑๗.๒ (๔,๗๗๗ ราย)	๑,๐๓๑.๕ (๔,๘๔๔ ราย)	๑,๐๘๓.๕ (๕,๑๒๗ ราย)	๑,๑๐๒.๓ (๕,๒๕๕ ราย)
เบาหวาน (E๑๐-E๑๔)	๘๕๗.๒ (๓,๙๙๘ ราย)	๖๙๓.๓ (๓,๒๕๖ ราย)	๕๖๐.๐ (๒,๖๕๐ ราย)	๕๘๐.๘ (๒,๗๖๙ ราย)
หลอดเลือดสมอง (I๖๐-I๖๙)	๓๘๑.๗ (๑,๗๘๐ ราย)	๓๓๖.๗ (๑,๕๘๑ ราย)	๒๑๕.๘ (๑,๐๒๑ ราย)	๒๐๓.๗ (๙๗๑ ราย)
หัวใจขาดเลือด (I๒๐-I๒๕)	๔๔๔.๙ (๒,๐๗๕ ราย)	๓๑๔.๗ (๑,๔๗๘ ราย)	๑๔๐.๑ (๖๖๓ ราย)	๑๒๔.๐ (๕๙๑ ราย)

ที่มา : สำนักงานสาธารณสุขจังหวัดกระบี่ (ข้อมูล ณ เดือนตุลาคม ๖๓ - มีนาคม ๖๔)

(๒) การเจ็บป่วยด้วยโรคไม่ติดต่อที่เป็นสาเหตุการตายของคนกระบี่ อันดับแรกยังคงเป็นโรคมะเร็ง โดยมีอัตราคนตาย ๖๖.๕ คนต่อประชากรแสนคน รองลงมาคือ โรคหลอดเลือดสมอง ๔๓.๘ คนต่อประชากรแสนคน โรคหัวใจขาดเลือด ๓๐.๒ คนต่อประชากรแสนคน โรคเบาหวาน ๘.๘ คนต่อประชากรแสนคน และโรคความดันโลหิตสูง ๘.๖ คนต่อประชากรแสนคน

อัตราตายด้วยโรคไม่ติดต่อเรื้อรัง เปรียบเทียบ ปี ๒๕๖๐ - ๒๕๖๔ จังหวัดกระบี่

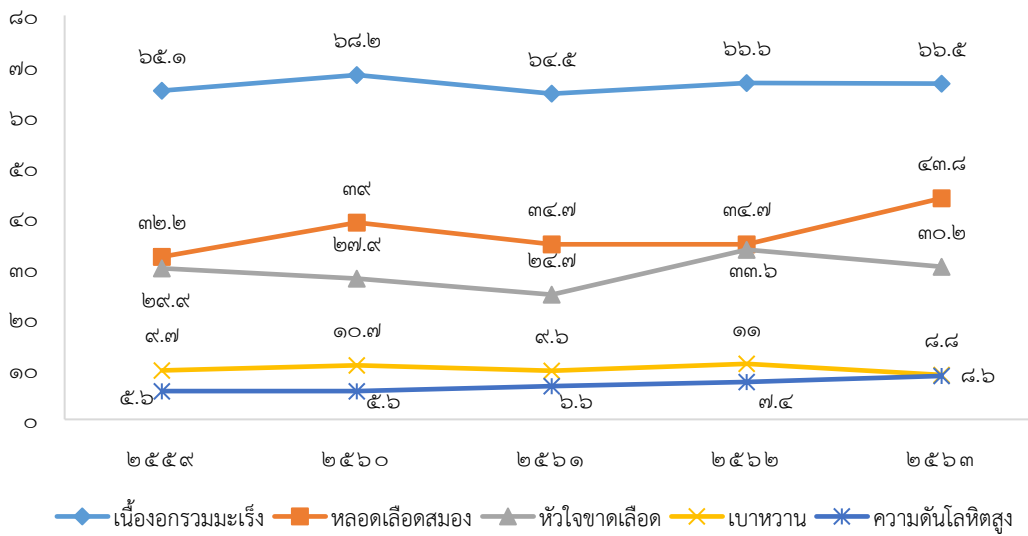

สาเหตุการตาย	ปี/อัตรา: ๑๐๐,๐๐๐ ประชากร				
	๒๕๕๙	๒๕๖๐	๒๕๖๑	๒๕๖๒	๒๕๖๓
เนื้องอกกรรมมะเร็ง (C๐๐-D๘๘)	๖๕.๑ (๓๐๑ ราย)	๖๘.๒ (๓๑๘ ราย)	๖๔.๕ (๓๐๓ ราย)	๖๖.๖ (๓๑๕ ราย)	๖๖.๕ (๓๑๗ ราย)
หลอดเลือดสมอง (I๖๐-I๖๙)	๓๒.๒ (๑๔๙ ราย)	๓๙.๐ (๑๘๒ ราย)	๓๔.๗ (๑๖๓ ราย)	๓๔.๗ (๑๖๔ ราย)	๔๓.๘ (๒๐๙ ราย)
หัวใจขาดเลือด (I๒๐-I๒๕)	๒๙.๙ (๑๓๘ ราย)	๒๗.๙ (๑๓๐ ราย)	๒๔.๗ (๑๑๖ ราย)	๓๓.๖ (๑๕๙ ราย)	๓๐.๒ (๑๔๔ ราย)
ความดันโลหิตสูง (I๑๐-I๑๕)	๕.๖ (๒๖ ราย)	๕.๖ (๒๖ ราย)	๖.๖ (๓๑ ราย)	๗.๔ (๓๕ ราย)	๘.๖ (๔๑ ราย)
เบาหวาน (E๑๐-E๑๔)	๙.๗ (๔๕ ราย)	๑๐.๗ (๕๐ ราย)	๙.๖ (๔๕ ราย)	๑๑.๐ (๕๒ ราย)	๘.๘ (๔๒ ราย)

ที่มา : สำนักงานสาธารณสุขจังหวัดกระบี่

๓.๔ การศึกษา

จังหวัดกระบี่มีการจัดการศึกษาตามพระราชบัญญัติการศึกษาแห่งชาติ พ.ศ. ๒๕๔๒ และแก้ไขเพิ่มเติม (ฉบับที่ ๒ พ.ศ. ๒๕๔๕) ออกเป็น ๓ ระบบการศึกษา คือ การศึกษาในระบบโรงเรียน การศึกษานอกระบบโรงเรียน และการศึกษาตามอัธยาศัย ดังนี้

การศึกษาในระบบโรงเรียน มีหน่วยงานทางการศึกษารับผิดชอบการจัดการศึกษาขั้นพื้นฐานตั้งแต่ระดับก่อนประถมศึกษาถึงระดับอุดมศึกษา ดังนี้

๑. สถานศึกษาสังกัดสำนักงานคณะกรรมการการศึกษาขั้นพื้นฐาน (สพฐ.) กระทรวงศึกษาธิการเปิดสอนระดับก่อนประถมศึกษาถึงมัธยมศึกษาตอนปลาย ได้แก่

๑) สำนักงานเขตพื้นที่การศึกษาประถมศึกษากระบี่ รับผิดชอบการส่งเสริมสนับสนุนการจัดการศึกษาในระดับก่อนประถมศึกษา ประถมศึกษา และขยายโอกาสชั้นมัธยมศึกษาปีที่ ๑-๓ ในปีการศึกษา ๒๕๖๒ มีจำนวนโรงเรียนในเขตความรับผิดชอบของ สพฐ. จำนวน ๒๑๑ โรงเรียน ซึ่งมีพื้นที่รับผิดชอบทั้ง ๘ อำเภอ ได้แก่ เมืองกระบี่ เขาพนม เกาะลันตา คลองท่อม อ่าวลึก ปลายพระยา ลำทับ เหนือคลอง

๒) สำนักงานเขตพื้นที่การศึกษามัธยมศึกษา เขต ๑๓ (ตรัง กระบี่) จัดการศึกษาในระดับมัธยมศึกษา ชั้น ม.๑ - ม.๖ จำนวน ๔๔ โรงเรียน ซึ่งจำนวนโรงเรียนที่อยู่ในพื้นที่จังหวัดกระบี่ มีทั้งสิ้น ๑๖ โรงเรียน

๓) สถานศึกษาเอกชน รับผิดชอบการส่งเสริมสนับสนุนการจัดการศึกษาในระดับก่อนประถมศึกษา ประถมศึกษา และขยายโอกาสชั้นมัธยมศึกษาปีที่ ๑-๓ จำนวน ๔๕ โรงเรียน

๔) สังกัดสำนักงานคณะกรรมการการศึกษาขั้นพื้นฐาน กองการศึกษาพิเศษ จำนวน ๒ โรงเรียน ดังนี้

- ศูนย์การศึกษาพิเศษ มีนักเรียน จำนวน ๙๖ คน ครู/ผู้สอน จำนวน ๑,๑๘๓ คน และมีห้องเรียน จำนวน ๔๘ ห้อง

- โรงเรียนราชประชานุเคราะห์ ๓๗ ซึ่งมีเด็กพิการเรียนรวมและเด็กด้อยโอกาส จำนวนทั้งสิ้น ๑,๐๐๕ คน ครู/ผู้สอน จำนวน ๔๗ คน และมีห้องเรียน จำนวน ๒๗ ห้อง

๒. สถานศึกษาสังกัดสำนักงานคณะกรรมการการอาชีวศึกษา (สอศ.) เปิดสอนระดับประกาศนียบัตรวิชาชีพ (ปวช.) และมีประกาศนียบัตรวิชาชีพชั้นสูง (ปวส.) มีจำนวน ๕ แห่ง ได้แก่ วิทยาลัยเทคนิคกระบี่ วิทยาลัยสารพัดช่างกระบี่ วิทยาลัยการอาชีพอ่าวลึก วิทยาลัยการอาชีพคลองท่อม วิทยาลัยเกษตรและเทคโนโลยีกระบี่

๓. สถานศึกษาสังกัดองค์กรปกครองส่วนท้องถิ่น ดังนี้

- โรงเรียนที่เปิดสอนในระดับอนุบาล - ระดับมัธยมศึกษาตอนปลาย จำนวน ๑๘ โรงเรียน

- ศูนย์พัฒนาเด็กเล็ก จำนวน ๑๔๙ ศูนย์

๔. สถานศึกษาสังกัดกระทรวงการท่องเที่ยวและกีฬา (กก.) เปิดสอนระดับอุดมศึกษา มีจำนวน ๑ แห่ง คือ มหาวิทยาลัยการกีฬาแห่งชาติ วิทยาเขตกระบี่

๕. สถานศึกษาสังกัดสำนักงานพระพุทธศาสนาแห่งชาติ มีจำนวน ๑ แห่ง คือ โรงเรียนพระปริยัติธรรม วัดแก้วโกรวาราม

๖. สถานศึกษาสังกัดกองบัญชาการตำรวจตระเวนชายแดน เปิดสอนในระดับอนุบาล - ระดับประถมศึกษา มีจำนวน ๑ แห่ง คือ โรงเรียนตำรวจตระเวนชายแดนบ้านแผ่นดินเสมอ ตำบลคลองท่อมเหนือ อำเภอคลองท่อม

การศึกษานอกระบบโรงเรียน และการศึกษาตามอัธยาศัย มีสถานศึกษาสังกัดสำนักงานการศึกษานอกระบบและการศึกษาตามอัธยาศัยจังหวัดกระบี่ (กศน.) ศูนย์ กศน. อำเภอ ๘ อำเภอ และ กศน. ตำบล จำนวน ๘ แห่ง

จำนวนนักเรียน/นักศึกษา ปีการศึกษา ๒๕๖๒

รายการ	จำนวนนักเรียน/นักศึกษา ปี ๒๕๖๐	จำนวนนักเรียน/นักศึกษา ปี ๒๕๖๒
จำนวนนักเรียน/นักศึกษาทั้งหมด (ภาครัฐ และภาคเอกชน)	๑๐๐,๔๖๒	๑๐๕,๒๒๘
๑.จำนวนนักเรียน (รัฐ+เอกชน)	๙๐,๒๒๔	๙๙,๓๕๙
- ระดับก่อนประถมศึกษา	๙,๓๕๓	๑๖,๙๑๑
- ระดับประถมศึกษา (ช่วงชั้นที่ ๑)	๒๓,๘๕๐	๒๔,๔๘๔
- ระดับประถมศึกษา (ช่วงชั้นที่ ๒)	๒๓,๓๘๓	๒๓,๑๘๖
- ระดับมัธยมศึกษา ตอนต้น (ช่วงชั้นที่ ๓)	๒๑,๕๗๕	๒๒,๘๘๓
- ระดับมัธยมศึกษาตอนปลาย (ช่วงชั้นที่ ๔)	๑๒,๐๖๓	๑๑,๘๙๕
๒.จำนวนนักศึกษา	๔,๙๗๔	๕,๖๒๑
- ระดับ ปวช.	๒,๘๓๑	๓,๑๔๖
- ระดับ ปวส.	๑,๑๗๓	๑,๕๒๙
- ระดับอนุปริญาตรี	-	-

รายการ	จำนวนนักเรียน/นักศึกษา ปี ๒๕๖๐	จำนวนนักเรียน/นักศึกษา ปี ๒๕๖๒
- ระดับปริญญาตรี	๙๓๖	๘๙๒
- ระดับปริญญาโท	๓๔	๓๓
- เกินกว่า	-	๒๑
- การศึกษาพิเศษ	๒๖๔	๒๗๕

ที่มา : สำนักงานศึกษาธิการจังหวัดกระบี่

ในปี ๒๕๖๑ คะแนนเฉลี่ยของนักเรียนชั้นประถมศึกษาปีที่ ๓ ในจังหวัดกระบี่ จำแนกตามความสามารถด้านภาษา มีคะแนนร้อยละ ๕๓.๖๐ สูงกว่าค่าเฉลี่ยระดับเขตและระดับประเทศ ด้านการคิดคำนวณ มีคะแนนร้อยละ ๔๗.๕๗ สูงกว่าค่าเฉลี่ยระดับเขตและระดับประเทศ และด้านเหตุผลมีคะแนนร้อยละ ๔๘.๓๖ สูงกว่าค่าเฉลี่ยระดับเขตและระดับประเทศเช่นกัน

คะแนนเฉลี่ยร้อยละของนักเรียนชั้นประถมศึกษาปีที่ ๓ จำแนกตามความสามารถ

กลุ่มสาระ	ปีการศึกษา	ระดับชาติ	ระดับเขต	พัฒนา
ด้านภาษา	๒๕๕๙	๕๑.๐๐	๕๒.๗๓	+๑.๗๓
	๒๕๖๐	๕๒.๖๗	๕๒.๙๒	+๐.๒๕
	๒๕๖๑	๕๓.๑๘	๕๓.๖๐	+๐.๔๒
ด้านคิดคำนวณ	๒๕๕๙	๓๖.๙๙	๓๘.๔๙	+๑.๕๐
	๒๕๖๐	๓๗.๗๕	๓๗.๗๘	+๐.๐๓
	๒๕๖๑	๔๗.๑๙	๔๗.๕๗	+๐.๓๘
ด้านเหตุผล	๒๕๕๙	๕๓.๓๘	๕๓.๓๔	-๐.๐๔
	๒๕๖๐	๔๕.๓๑	๔๕.๗๗	+๐.๔๖
	๒๕๖๑	๔๘.๐๗	๔๘.๓๖	+๐.๒๙

ที่มา : สำนักงานเขตพื้นที่ประถมศึกษากระบี่

ในปี ๒๕๖๑ คะแนนเฉลี่ยผลทดสอบทางการศึกษาระดับชาติขั้นพื้นฐาน (O-NET) ของนักเรียนชั้นประถมศึกษาปีที่ ๖ ในจังหวัดกระบี่ วิชาภาษาไทยมีคะแนนร้อยละ ๕๔.๓๕ ซึ่งต่ำกว่าค่าเฉลี่ยระดับประเทศ วิชาภาษาอังกฤษมีคะแนนร้อยละ ๓๔.๓๗ ต่ำกว่าค่าเฉลี่ยระดับประเทศ วิชาคณิตศาสตร์มีคะแนนร้อยละ ๓๓.๗๘ ต่ำกว่าค่าเฉลี่ยระดับประเทศ และวิชาวิทยาศาสตร์มีคะแนนร้อยละ ๔๐.๓๑ มีค่าเฉลี่ยสูงกว่าระดับประเทศ

ค่าเฉลี่ยผลทดสอบทางการศึกษาระดับชาติขั้นพื้นฐาน (O-NET) ชั้น ป.๖

กลุ่มสาระ	ปีการศึกษา ๒๕๖๐			ปีการศึกษา ๒๕๖๑		
	กระบี่	ประเทศ	พัฒนา	กระบี่	ประเทศ	พัฒนา
ภาษาไทย	๔๖.๖๒	๔๖.๕๘	-๔.๖๘	๕๔.๓๕	๕๕.๙	๗.๗๓
ภาษาอังกฤษ	๓๔.๙๙	๓๖.๓๔	๒.๐๒	๓๔.๓๗	๓๙.๒๔	-๐.๖๒
คณิตศาสตร์	๓๕.๗๓	๓๗.๑๒	-๑.๒๖	๓๓.๗๘	๓๗.๕	-๑.๙๕
วิทยาศาสตร์	๓๗.๕๓	๓๙.๑๒	-๑.๗๑	๔๐.๓๑	๓๙.๙๓	๐.๑๕
รวมเฉลี่ย	๓๘.๙๙	๓๙.๗๙	-๐.๘	๔๐.๓๑	๔๓.๑๔	๑.๓๓

ที่มา : สำนักงานเขตพื้นที่การศึกษาประถมศึกษากระบี่

ในปี ๒๕๖๑ คะแนนเฉลี่ยผลทดสอบทางการศึกษาระดับชาติขั้นพื้นฐาน (O-NET) ของนักเรียนชั้นมัธยมศึกษาปีที่ ๓ ในจังหวัดกระบี่ วิชาภาษาไทยมีคะแนนร้อยละ ๕๓.๒๒ ใกล้เคียงกับค่าเฉลี่ยระดับประเทศ แต่ยังคงต่ำกว่าค่าเฉลี่ยระดับประเทศ วิชาภาษาอังกฤษมีคะแนนร้อยละ ๒๙.๔๕ ต่ำกว่าค่าเฉลี่ยระดับประเทศ วิชาคณิตศาสตร์

มีคะแนนร้อยละ ๑.๑๗ ต่ำกว่าค่าเฉลี่ยระดับประเทศ และวิชาวิทยาศาสตร์มีคะแนนร้อยละ ๓๖.๑๐ ต่ำกว่าค่าเฉลี่ยระดับประเทศ

ค่าเฉลี่ยผลทดสอบทางการศึกษาระดับชาตินิยมขั้นพื้นฐาน (O-NET) ชั้น ม.๓

กลุ่มสาระ	ปีการศึกษา ๒๕๖๐		ปีการศึกษา ๒๕๖๑		พัฒนา
	กระบี่	ประเทศ	กระบี่	ประเทศ	
ภาษาไทย	๔๓.๔๖	๔๙.๒๕	๕๓.๒๒	๕๔.๔๒	๙.๗๖
ภาษาอังกฤษ	๒๖.๘๑	๒๘.๓๑	๒๗.๗๑	๒๙.๔๕	๐.๙
คณิตศาสตร์	๒๐.๔๘	๒๔.๕๓	๒๗.๖๕	๓๐.๐๔	๑.๑๗
วิทยาศาสตร์	๒๙.๐๖	๒๙.๓๗	๓๔.๙๑	๓๖.๑๐	๕.๘๕
รวมเฉลี่ย	๒๙.๙๕	๓๔.๓๓	๓๕.๘๗	๓๗.๕๐	๕.๙๒

ที่มา : สำนักงานเขตพื้นที่การศึกษามัธยมศึกษา ๑๓

จำนวนนักเรียนออกกลางคันปีการศึกษา ๒๕๖๑ มีนักเรียนออกกลางคันจำนวน ๒๓ คน คิดเป็นร้อยละ ๐.๐๔ ส่วนใหญ่นักเรียนออกกลางคันเนื่องจากอพยพตามผู้ปกครอง มีปัญหาครอบครัว มีปัญหาในการปรับตัว สมรสก่อนวัยอันควร ตามลำดับ

ข้อมูลจำนวนนักเรียนออกกลางคัน(๕ ปีย้อนหลัง) ปีการศึกษา ๒๕๕๗ - ๒๕๖๑

ระดับชั้น	นักเรียนออกกลางคัน									
	ปีการศึกษา ๒๕๕๗		ปีการศึกษา ๒๕๕๘		ปีการศึกษา ๒๕๕๙		ปีการศึกษา ๒๕๖๐		ปีการศึกษา ๒๕๖๑	
	จำนวน นร.	ร้อยละ	จำนวน นร.	ร้อยละ	จำนวน นร.	ร้อยละ	จำนวน นร.	ร้อยละ	จำนวน นร.	ร้อยละ
อ.๑	-	-	-	-	-	-	-	-	-	-
อ.๒	-	-	-	-	๑	๐.๐๑	-	-	-	-
รวมอนุบาล	-	-	-	-	๑	๐.๐๑	-	-	-	-
ป.๑	๓	๐.๐๑	๓	๐.๐๐๗	๒	๐.๐๑๔	-	-	๒	๐
ป.๒	๑	๐.๐๐	๓	๐.๐๐๗	๓	๐.๐๒๑	๑	๐	๒	๐
ป.๓	-	-	๕	๐.๐๑๒	๒	๐.๐๒๑	-	-	-	-
ป.๔	๒	๐.๐๐	๒	๐.๐๐๕	๔	๐.๐๒๘	๓	๐.๐๑	๔	๐.๐๑
ป.๕	๖	๐.๐๑	๑	๐.๐๐๒	๕	๐.๐๓๕	๓	๐.๐๑	๑	๐
ป.๖	๕	๐.๐๑	๗	๐.๐๑๗	๕	๐.๐๓๕	๔	๐.๐๑	-	-
รวมประถม	๑๗	๐.๐๔	๒๑	๐.๑๐๓	๒๑	๐.๑๕๔	๑๑	๐.๐๓	๙	๐.๐๑
ม.๑	๒๗	๐.๐๗	๒๐	๐.๐๔๙	๑๖	๐.๐๒	๕	๐.๐๑	๕	๐.๐๑
ม.๒	๒๐	๐.๐๕	๑๕	๐.๐๓๗	๙	๐.๐๑	๔	๐.๐๑	๙	๐.๐๒
ม.๓	๒๒	๐.๐๕	-	-	๒๑	๐.๐๕	๒	๐.๐๐	-	-
รวม ม.ต้น	๖๙	๐.๑๗	๓๕	๐.๐๘๖	๔๖	๐.๐๙	๑๑	๐.๐๓	๑๔	๐.๐๓
รวมทั้งสิ้น	๘๖	๐.๒๑	๕๖	๐.๑๓๗	๗๑	๐.๒๕๔	๒๒	๐.๐๕	๒๓	๐.๐๔

ที่มา : สำนักงานเขตพื้นที่การศึกษาประถมศึกษากระบี่

การศึกษาของประชากรของจังหวัดกระบี่ที่มีอายุในช่วง ๑๕ - ๕๙ ปี มีค่าเฉลี่ยในปี ๒๕๖๑ เท่ากับ ๘.๕ เพิ่มขึ้นจาก ๘.๔ และ ๘.๓ ในปี ๒๕๖๐ และ ๒๕๕๙ ตามลำดับ ซึ่งมีอัตราการเปลี่ยนแปลงเพียง ๐.๑

	๒๕๕๙	๒๕๖๐	๒๕๖๑	อัตราการเปลี่ยนแปลง
ค่าเฉลี่ยปีการศึกษา	๘.๓	๘.๔	๘.๕	๐.๑ (ร้อยละ ๑.๒)

ที่มา : ระบบเครื่องมือวัดระดับการพัฒนา กระทรวงมหาดไทย

๓.๕ แรงงาน

ในปี ๒๕๖๔ (ไตรมาสที่ ๑) จังหวัดกระบี่ มีประชากรที่อยู่วัยแรงงาน (ผู้ที่มีอายุ ๑๕ ปีขึ้นไป) จำนวน ๒๙๘,๒๕๔ คน เป็นผู้อยู่ในกำลังแรงงาน ๒๑๕,๖๔๖ คน คิดเป็นร้อยละ ๗๒.๒๐ ประกอบด้วย ผู้มีงานทำ ๒๐๗,๙๘๕ คน คิดเป็นร้อยละ ๙๖.๔๔ และมีผู้ว่างงาน ๗,๖๖๐ คน คิดเป็นร้อยละ ๓.๕๕ ของผู้อยู่ในกำลังแรงงาน ส่วนผู้ที่อยู่นอกกำลังแรงงาน ๘๒,๖๐๘ คน คิดเป็นร้อยละ ๒๑.๘๐ ส่วนใหญ่ทำงานที่บ้าน

จำนวนประชากร ประชากรในวัยแรงงาน และกำลังแรงงาน

สถานภาพแรงงาน	๒๕๖๐	๒๕๖๑	๒๕๖๒	๒๕๖๓	๒๕๖๔ (ไตรมาสที่ ๑)
ประชากรรวม	๓๗๘,๓๔๒	๓๗๕,๙๐๘	๓๗๗,๑๒๗	๓๗๘,๒๗๐	๓๗๘,๙๐๔
ผู้อยู่ในวัยแรงงาน (อายุ ๑๕ ปีขึ้นไป)	๒๙๑,๙๙๗	๒๙๔,๐๙๓	๒๙๕,๗๑๙	๒๙๗,๓๐๒	๒๙๘,๒๕๔
ร้อยละ	๗๘.๐	๗๘.๒	๗๘.๔	๗๘.๖	๗๘.๗
๑. กำลังแรงงานปัจจุบัน	๒๑๒,๗๐๗	๒๑๙,๔๕๘	๒๑๙,๔๙๐	๒๑๘,๔๘๕	๒๑๕,๖๔๖
๑.๑ ผู้มีงานทำ	๒๐๑,๑๙๖	๒๐๖,๒๘๑	๒๐๕,๖๐๙	๒๐๒,๗๖๗	๒๐๗,๙๘๕
๑.๒ ผู้ว่างงาน	๒,๕๑๑	๓,๑๗๗	๓,๘๘๑	๕,๗๑๗	๗,๖๖๐
๑.๓ กำลังแรงงานที่รอฤดูกาล	-	-	-	-	-
๒. ผู้อยู่ในกำลังแรงงาน	๗๙,๒๙๐	๗๔,๖๓๔	๗๖,๒๓๐	๗๘,๘๑๗	๘๒,๖๐๘
๒.๑ ทำงานที่บ้าน	๓๑,๐๕๙	๓๒,๓๗๓	๒๑,๐๗๙	๓๒,๕๑๔	๓๔,๕๐๘
๒.๒ เรียนหนังสือ	๒๐,๓๙๔	๑๘,๐๖๔	๑๘,๙๙๘	๑๙,๘๙๘	๒๒,๒๙๖
๒.๓ อื่นๆ	๒๗,๘๓๗	๒๔,๑๙๗	๒๖,๑๕๓	๒๖,๔๐๕	๒๕,๘๐๔
ประชากรอายุต่ำกว่า ๑๕ ปี	๘๖,๓๔๕	๘๑,๘๑๕	๘๑,๔๐๘	๘๐,๙๖๙	๘๐,๖๕๐

ที่มา : สำนักงานแรงงานจังหวัดกระบี่

ในปี ๒๕๖๔ (ไตรมาส ๑ ปี ๒๕๖๔) จังหวัดกระบี่ มีประชากรที่อยู่ในวัยทำงานหรืออายุ ๑๕ ปีขึ้นไป จำนวน ๒๙๘,๒๕๔ คน พบว่าอาชีพที่มีผู้ทำงานมากที่สุด ๕ อันดับแรกคือ

- ๑) ผู้ปฏิบัติงานที่มีฝีมือด้านการเกษตรและการประมง จำนวน ๘๘,๔๖๒ คน คิดเป็นร้อยละ ๔๒.๕๓
- ๒) พนักงานบริการและพนักงานในร้านค้าและตลาด ๔๑,๘๐๕ คน คิดเป็นร้อยละ ๒๐.๑๐
- ๓) อาชีพขั้นพื้นฐานต่างๆ ในด้านการขายและให้บริการ ๒๘,๙๙๖ คน คิดเป็นร้อยละ ๑๓.๙๗
- ๔) ผู้ปฏิบัติงานด้านความสามารถทางฝีมือและธุรกิจการค้าที่เกี่ยวข้อง ๑๔,๖๗๒ คน คิดเป็นร้อยละ ๗.๐๕
- ๕) ผู้ปฏิบัติงานโรงงานและเครื่องจักรและผู้ปฏิบัติงานด้านการประกอบ ๑๐,๓๒๔ คน คิดเป็นร้อยละ ๔.๙๖

ผู้มีงานทำจังหวัดกระบี่ จำแนกตามอาชีพ (๕ อันดับแรก)

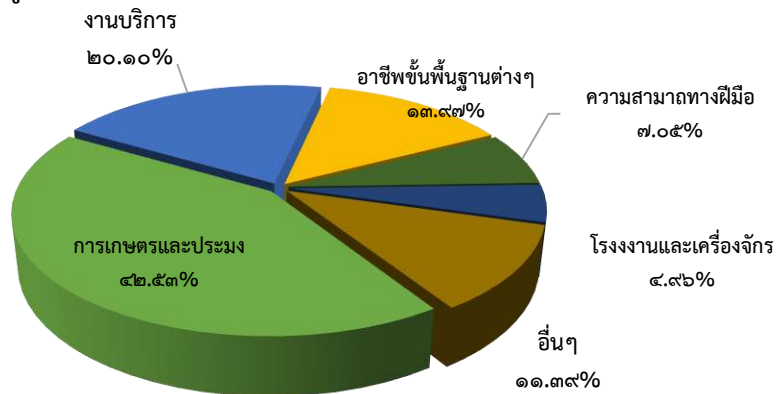

๓.๕.๑ ประกันสังคม แรงงานมีประกันสังคมเพิ่มขึ้นทุกปี นับตั้งแต่ปี ๒๕๕๙ - ๒๕๖๑ โดยปี ๒๕๖๑ มีจำนวน ๘๗,๗๒๐ คน เพิ่มขึ้นจากปีที่ผ่านมา ร้อยละ ๑๗.๙๔ โดยในปี ๒๕๖๒ ลดลงจากปี ๒๕๖๑ คิดเป็นร้อยละ ๑๕.๖๒

สัดส่วนแรงงานที่มีประกันสังคมต่อแรงงานทั้งหมด ตั้งแต่ปี ๒๕๕๙ - ๒๕๖๑

กำลังแรงงานที่อยู่ในระบบประกันสังคม	๒๕๕๙	๒๕๖๐	๒๕๖๑	๒๕๖๒
๑. กำลังแรงงาน	๒๐๕,๒๘๗	๒๑๙,๕๗๘	๒๑๕,๘๑๔	๒๑๙,๔๙๐
๒. แรงงาน (ผู้ประกันตน) ที่อยู่ในระบบประกันสังคม				
๒.๑ ผู้ประกันตน มาตรา ๓๓	๔๒,๒๒๐	๔๕,๘๘๐	๔๙,๙๘๖	๔๑,๒๘๔
๒.๒ ผู้ประกันตน มาตรา ๓๙	๔,๑๗๕	๔,๗๖๗	๕,๖๕๑	๕,๖๕๑
๒.๓ ผู้ประกันตน มาตรา ๔๐	๑๙,๒๔๐	๒๓,๗๒๙	๒๗,๐๘๓	๒๗,๐๘๓
รวม	๖๕,๖๓๕	๗๔,๓๗๖	๘๒,๗๒๐	๗๔,๐๑๘

ที่มา : สำนักงานแรงงานจังหวัดกระบี่/สำนักงานประกันสังคมจังหวัดกระบี่

๓.๕.๒ จำนวนแรงงานต่างด้าวที่ได้รับอนุญาตให้ทำงาน

จังหวัดกระบี่ มีจำนวนแรงงานต่างด้าวที่ได้รับอนุญาตทำงานในปี พ.ศ. ๒๕๖๔ จำนวน ๑๓,๔๐๒ คน ซึ่งจากปี พ.ศ. ๒๕๖๓ มีแรงงานต่างด้าวที่ได้รับอนุญาตทำงาน จำนวน ๑๒,๐๖๓ คน เพิ่มขึ้นจากเดิม ๑,๓๓๙ คน คิดเป็นร้อยละ ๑๑.๑

จำนวนแรงงานต่างด้าวในจังหวัดกระบี่

ปี	๒๕๖๐	๒๕๖๑	๒๕๖๒	๒๕๖๓	๒๕๖๔
จำนวนแรงงานต่างด้าว	๑๖,๗๑๓	๑๗,๗๘๐	๑๔,๕๓๙	๑๒,๐๖๓	๑๓,๔๐๒

ที่มา : สำนักงานจัดหางานจังหวัดกระบี่ (ข้อมูล ณ ปี พ.ศ. ๒๕๖๔)

การดำเนินคดีนายจ้างและคนต่างด้าวกระทำผิดหรือฝ่าฝืน

พระราชกำหนดการบริหารจัดการการทำงานของคนต่างด้าว พ.ศ. ๒๕๖๐ และที่แก้ไขเพิ่มเติม (ฉบับที่ ๒) พ.ศ. ๒๕๖๑

ปี	ผู้กระทำผิด		รวม
	นายจ้าง	คนต่างด้าว	
๒๕๖๐	๑๔	๕๖	๗๐
๒๕๖๑	๗	๗๖	๘๓
๒๕๖๒	๒๘	๓๐	๕๘
๒๕๖๓	๑๐	๒๗	๓๗
๒๕๖๔	๙	๗	๑๖

ที่มา : สำนักงานจัดหางานจังหวัดกระบี่ (ข้อมูล ณ ปี พ.ศ. ๒๕๖๔)

๓.๕.๔ จำนวนผู้สูงอายุและผู้พิการที่รับเบี้ยยังชีพรายเดือน

โครงการสร้างหลักประกันด้านรายได้แก่ผู้สูงอายุ และโครงการสนับสนุนการเสริมสร้างสวัสดิการทางสังคมให้แก่ผู้พิการหรือทุพพลภาพ (เดือนกรกฎาคม - สิงหาคม ๒๕๖๓)

จำนวนผู้สูงอายุและผู้พิการที่ได้รับเบี้ยยังชีพรายเดือน

ประเภท	จำนวนเงิน(บาท)	เป้าหมาย(คน)
ผู้สูงอายุ	๖๙,๓๗๐,๔๐๐	๕๒,๖๑๒
ผู้พิการ	๑๕,๔๙๖,๐๐๐	๙,๖๘๕

ที่มา:สำนักงานส่งเสริมการปกครองท้องถิ่นจังหวัดกระบี่

๓.๖ ความมั่นคงและความปลอดภัย

๓.๖.๑ สถานการณ์ยาเสพติดทั่วไป

สถานการณ์การแพร่ระบาดของยาเสพติดในจังหวัดกระบี่ อยู่ในระดับทรงตัว แนวโน้มมีความรุนแรงขึ้น พื้นที่แพร่ระบาดอยู่ในย่านชุมชนของทุกอำเภอ โดยเฉพาะ อำเภอเมืองกระบี่ อำเภอคลองท่อม อำเภอเหนือคลอง อำเภอเขาพนม และอำเภอเกาะลันตา ในภาพรวมจังหวัดกระบี่เป็นจุดหมายปลายทางของการลำเลียงยาเสพติด จากพื้นที่อื่นเข้ามาในจังหวัด ด้วยยาที่แพร่ระบาดส่วนใหญ่เป็น ยาบ้า กระทั่ง กัญชา และยาไอซ์ พบการใช้สารเสพติดมากในกลุ่มอายุ ๒๕ - ๒๙ ปี รองลงมาเป็นกลุ่มอายุ ๑๘ - ๒๔ ปี และกลุ่มอายุ ๑๒ - ๑๗ ปี ส่วนอาชีพที่เข้ารับการบำบัดมากที่สุด ได้แก่ อาชีพรับจ้าง การเกษตร นักเรียนนักศึกษา และผู้ว่างงาน ตามลำดับ

๓.๖.๒ สถานการณ์การนำเข้า

ไม่พบการนำเข้าและการส่งออกยาเสพติดผ่านทางท่าอากาศยานนานาชาติกระบี่ ตั้งแต่ปี ๒๕๖๒ - ๒๕๖๔

- **เส้นทางการลำเลียง** จังหวัดกระบี่เป็นจังหวัดตอนใน มีพื้นที่และเส้นทางคมนาคมที่สำคัญเชื่อมต่อกับเส้นทางหลักที่สำคัญ เช่น ทางหลวงหมายเลข ๔ ผ่าน สุราษฎร์ธานี กระบี่ และตรัง จึงเป็นปัจจัยที่เครือข่ายนักค้า ใช้เป็นเส้นทางลักลอบลำเลียงยาเสพติดมาพัก จำหน่าย และส่งต่อบริเวณพื้นที่ใกล้เคียง และยังคงปรากฏข่าวสารว่ามีการใช้เส้นทางลำเลียงยาเสพติดจากภาคใต้ตอนล่างมาจำหน่ายในพื้นที่กระบี่โดยใช้เส้นทาง สายเขาเทรินชิบอร์

- **รูปแบบการลำเลียงยาเสพติด** กลุ่มนักค้าจะลำเลียงยาเสพติดด้วยตนเอง หรือผ่านระบบขนส่งพัสดุภัณฑ์ (ระบบโลจิสติกส์) มากขึ้น ส่วนการค้าและการแพร่ระบาด สามารถทำได้สะดวกขึ้น เนื่องจากการปฏิบัติงานของเจ้าหน้าที่ เช่น การตั้งด่าน จุดตรวจ/จุดสกัด ไม่สามารถทำได้อย่างเต็มที่ เนื่องจากการแพร่ระบาดของโรคโควิด - ๑๙ จากผู้ที่สัญจรไปมา

๓.๖.๓ สถานการณ์การผลิต/การลักลอบปลูกพืชเสพติด (กัญชา)

- **กัญชา** ไม่พบการปลูกเป็นแปลงใหญ่ พบเพียงการปลูกแซมในสวนยางพารา สวนปาล์ม น้ำมัน สวนผลไม้ ในกระถางบนอาคารสูง เพื่อไว้เสพเองและจำหน่ายให้กลุ่มผู้เสพที่คุ้นเคยในพื้นที่

๓.๖.๔ สถานการณ์การจับกุมคดียาเสพติดจังหวัดกระบี่

สถานการณ์การค้าและการแพร่ระบาดของยาเสพติดในพื้นที่จังหวัดกระบี่ ในปี ๒๕๖๓ มีการจับกุมคดียาเสพติด ๔,๙๘๕ คดี ผู้ต้องหา ๕,๓๖๖ คน และ ในปี ๒๕๖๔ (ห้วงเดือนสิงหาคม ๒๕๖๔) จับกุมคดียาเสพติด ๔,๘๐๔ คดี ผู้ต้องหา ๕,๐๓๘ คน คดียาเสพติดที่มีจับกุมมากที่สุด ได้แก่ ยาบ้า พืชกระท่อม กัญชาและยาไอซ์ ตามลำดับ

สถิติการจับกุมคดียาเสพติด ประจำปีงบประมาณ พ.ศ. ๒๕๕๙ - ๒๕๖๓

ปีงบประมาณ	จำนวนคดี	จำนวนผู้ต้องหา	ชนิดยาเสพติดที่จับกุม (คดี)		
			ยาบ้า/ไอซ์	กระท่อม	กัญชา
๒๕๕๙	๓,๓๑๖	๓,๗๗๑	๑,๐๔๓	๒,๐๖๙	๒๐๔
๒๕๖๐	๓,๘๐๘	๔,๑๒๕	๑,๒๒๓	๒,๑๘๐	๒๑๔
๒๕๖๑	๔,๐๐๘	๔,๓๓๐	๑,๗๕๑	๑,๘๑๔	๑๙๓
๒๕๖๒	๓,๙๔๔	๔,๑๗๙	๑,๔๒๗	๑,๖๐๒	๑๑๘
๒๕๖๓	๔,๙๘๕	๕,๓๖๖	๒,๕๘๒	๒,๒๐๓	๒๐๐
รวมทั้งสิ้น	๒๐,๐๖๑	๒๑,๗๗๑	๘,๐๒๖	๙,๘๖๘	๙๒๙

ที่มา : ศูนย์อำนวยการป้องกันและปราบปรามยาเสพติดจังหวัดกระบี่

สถิติผลการจับกุมคดียาเสพติดจังหวัดกระบี่ ปี ๒๕๕๙ - ๒๕๖๓

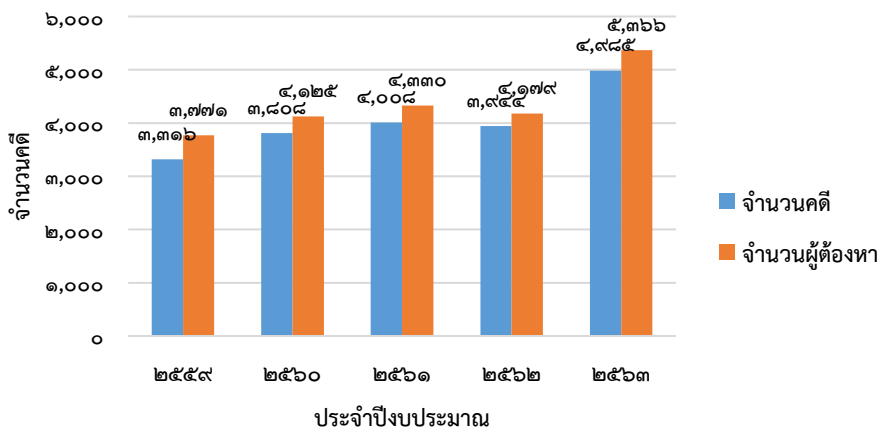

สถิติการจับกุมคดียาเสพติด จำแนกตาม ชนิดยาเสพติดที่จับกุม(คดี)

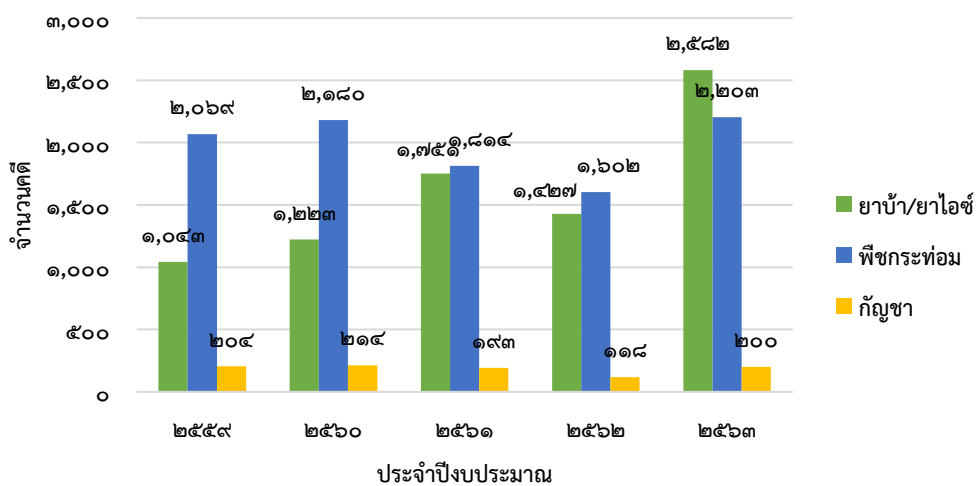

สรุปผลการดำเนินการจับกุมระดับพื้นที่ (ตั้งแต่เดือนตุลาคม ๒๕๖๑ - กันยายน ๒๕๖๒)



๓.๖.๕ สถานการณ์ด้านการบำบัดรักษายาเสพติด

กลุ่มผู้เสพที่เข้ารับการบำบัด ในปี ๒๕๖๔ จำนวน ๙๗๙ ราย เป็นเพศชาย ๔๗๐ ราย และเพศหญิง ๗๐ ราย พบว่ากลุ่มอาชีพที่เข้ารับการบำบัดมากที่สุด คือ กลุ่มอาชีพเกษตรกร (สวนปาล์ม/ยาง อาชีพรับจ้าง (ใช้แรงงาน) แรงงานในสถานประกอบการ ผู้ประกอบอาชีพขับรถรับจ้าง รถตู้ โดยสาร รถสิบล้อ พนักงานขับเรือภาคทะเล ไกด์นำเที่ยวแรงงานภาคประมง กลุ่มเด็กและเยาวชนทั้งในและนอกระบบการศึกษา และกลุ่มอายุที่เข้ารับการบำบัด ส่วนใหญ่ เป็นกลุ่มอายุ ๒๕-๒๙ ปี รองลงมา ได้แก่ กลุ่มอายุ ๑๘-๒๔ ปี และกลุ่มอายุ ๑๒-๑๗ ปี ตามลำดับ

ตารางแสดงข้อมูลจำนวนผู้เข้ารับการบำบัด ปี ๒๕๖๔ แบ่งตามระบบ

ระบบการนำเข้าบำบัด	ผู้ได้รับการบำบัด (คน)	คิดเป็นร้อยละ
๑. ระบบสมัครใจ	๘๗๑	๗๐.๕๘
๒. ระบบบังคับบำบัด	๒๒๒	๑๗.๕๖
๓. ระบบต้องโทษ	๑๖๔	๑๓.๒๙
รวม	๑,๒๕๗	

ช่วงอายุที่เข้ารับการบำบัดสูงสุดที่สุด คือ ผู้มีอายุ ๓๐ ปีขึ้นไป จำนวน ๖๙๗ ราย คิดเป็นร้อยละ ๗๑.๒ รองลงมา คือ ช่วงอายุ ๒๕ - ๒๙ ปี จำนวน ๑๑๑ ราย คิดเป็นร้อยละ ๑๑.๓๔ ช่วงอายุ ๑๘-๒๔ ปี จำนวน ๙๗ ราย คิดเป็นร้อยละ ๙.๙ และช่วงอายุ ๑๒-๑๗ ปี จำนวน ๗๔ ราย คิดเป็นร้อยละ ๗.๕๖ และช่วงอายุ ๓๐ ปีขึ้นไป จำนวน ๖๙๗ ราย

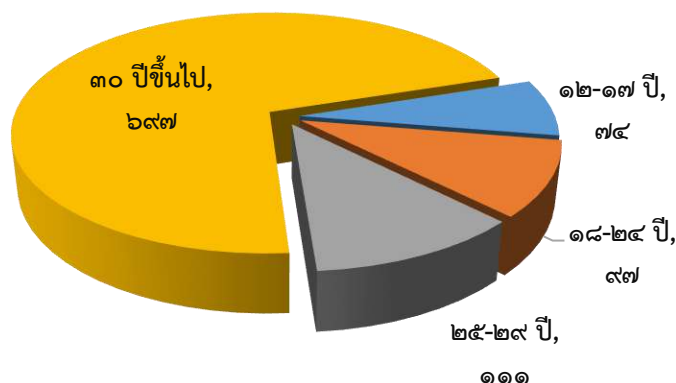

อาชีพที่ผู้เสพยาเสพติดเข้ารับการบำบัดสูงสุด ได้แก่ รับจ้าง/แรงงาน ๑๙๑ คน ร้อยละ ๓๕.๓๗ รองลงมาคืออาชีพเกษตรกร จำนวน ๑๔๒ คน ร้อยละ ๒๖.๓ ผู้ใช้แรงงาน ๗๐ คน ร้อยละ ๑๒.๙๖ นักเรียน/นักศึกษา ๕๔ คน ร้อยละ ๑๐ และว่างงาน ๔๑ คน ร้อยละ ๗.๕๙ ตามลำดับ

สัดส่วนอาชีพที่ผู้เสพยาเสพติดเข้ารับการบำบัด

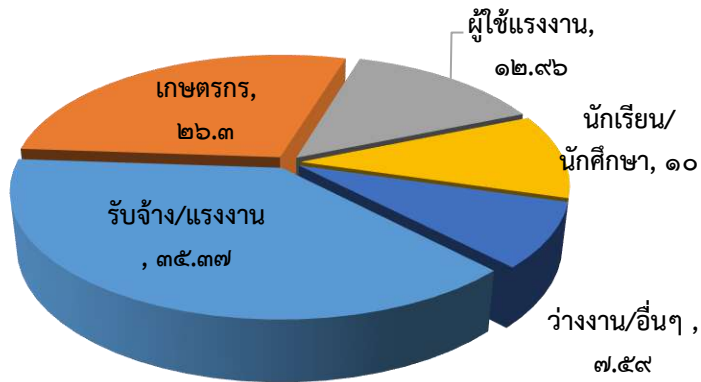

ชนิดยาเสพติดที่ผู้เข้ารับการบำบัดรักษายาเสพติดใช้สูงสุด ได้แก่ ยาบ้า จำนวน ๔๙๓ ราย ร้อยละ ๙๑.๓ รองลงมา คือ ยาไอซ์ จำนวน ๑๗ คน ร้อยละ ๓.๑๕ กัญชา จำนวน ๑๖ คน ร้อยละ ๒.๙๖ พิษกระท่อม จำนวน ๑๓ คน ร้อยละ ๒.๕๑ ตามลำดับ

สัดส่วนชนิดยาเสพติดตามผู้เข้ารับการบำบัดรักษา

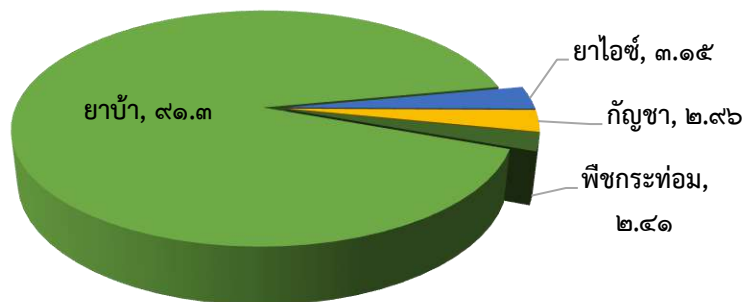

๓.๖.๖ สถานการณ์การแพร่ระบาด

จากผลการประเมินเพื่อจำแนกสถานะหมู่บ้าน/ชุมชน จำนวน ๓๘๙ หมู่บ้าน ๑๔ ชุมชน ย้อนหลัง ๓ ปี พบว่า มีหมู่บ้าน/ชุมชน ที่มีการแพร่ระบาดของยาเสพติดเพิ่มขึ้น โดยใน ปี ๒๕๖๑ - ๒๕๖๔ มีผลการดำเนินการ ดังนี้

- | | |
|---|----------------|
| -หมู่บ้าน/ชุมชน ประเภท ก (ปลอดยาเสพติด) | จำนวน ๑๘๔ แห่ง |
| -หมู่บ้าน/ชุมชน ประเภท ข (แพร่ระบาดเบาบาง) | จำนวน ๒๐๒ แห่ง |
| -หมู่บ้าน/ชุมชน ประเภท ค (แพร่ระบาดปานกลาง) | จำนวน ๑ แห่ง |
| -หมู่บ้าน/ชุมชน ประเภท ง (แพร่ระบาดรุนแรง) | จำนวน ๑๖ แห่ง |

โดยนับตั้งแต่ปี ๒๕๖๒ - ๒๕๖๔ หมู่บ้าน/ชุมชน ปลอดยาเสพติดมีแนวโน้มเพิ่มสูงขึ้น และจำนวนหมู่บ้าน/ชุมชนแพร่ระบาดรุนแรงมีแนวโน้มลดลง

ตารางแสดงข้อมูลหมู่บ้านที่มีผู้เสพ/ผู้ติด/ผู้ค้ายาเสพติด ปี ๒๕๖๑ - ปี ๒๕๖๔

อำเภอ	จำนวน ม./ช. ทั้งหมด	จำแนกสถานะหมู่บ้าน/ชุมชน															
		ไม่มีปัญหา (ก)				น้อย (ข)				ปานกลาง (ค)				รุนแรง (ง)			
		ปี ๖๑	ปี ๖๒	ปี ๖๓	ปี ๖๔	ปี ๖๑	ปี ๖๒	ปี ๖๓	ปี ๖๔	ปี ๖๑	ปี ๖๒	ปี ๖๓	ปี ๖๔	ปี ๖๑	ปี ๖๒	ปี ๖๓	ปี ๖๔
เมืองกระป๋อง	๕๙/๑๔	๒๔/๑๔	๒๔/๑๔	๒๖/๑๔	๓๗/๑๔	๑๔	๑๔	๒๓	๑๓	๑๑	๑๑	-	๑	๑๐	๑๐	๑๐	๘
เกาะลันตา	๓๖	๒๗	๑๙	๒๒	๑๖	๖	๑	๑๓	๑๙	๒	๗	-	-	๑	๙	๑	๑
คลองท่อม	๖๘	๘	๓	๓	๒๔	๖๐	๔๔	๖๓	๔๓	-	๒๐	-	-	-	๑	๒	๑
เขาพนม	๕๔	-	-	-	-	๒๗	๒๖	๕๑	๕๑	๒๔	๒๖	-	-	๓	๒	๓	๓
อ่าวลึก	๕๒	๒๒	๓๐	๓๓	๓๖	๒๙	๑๙	๑๙	๑๖	๑	๓	-	-	-	-	-	-
ปลายพระยา	๓๕	๑๘	๑๘	๑๘	๑๙	๑๒	๑๕	๑๗	๑๖	๔	๑	-	-	๑	๑	-	-
ลำทับ	๒๘	๓	-	๑	๖	๒๕	๒๐	๒๖	๒๒	-	๘	-	-	-	-	๑	-
เหนือคลอง	๕๗	๓๒	๓๒	๓๐	๓๒	๑๐	๑๐	๒๗	๒๒	๑๔	๑๔	-	-	๑	๑	-	๓
รวม	๓๘๙/๑๔	๑๔๘	๑๔๐	๑๔๗	๑๘๔	๑๘๓	๑๔๙	๒๓๙	๒๐๒	๕๖	๙๐	๐	๑	๑๗	๒๔	๑๗	๑๖

ที่มา : ศูนย์อำนวยการป้องกันและปราบปรามยาเสพติดจังหวัดกระบี่

๓.๖.๗ สถิติคดีอาญาความผิดเกี่ยวกับชีวิตร่างกาย เพศ และทรัพย์สิน ที่เกิดขึ้นในปี พ.ศ. ๒๕๖๐ - พ.ศ. ๒๕๖๑

ในปี ๒๕๖๑ การเกิดคดีอาญาความผิดเกี่ยวกับชีวิตร่างกาย เพศ จำนวน ๔๙ คดี จับกุมได้ ๑๓๓ คดี โดยในปี ๒๕๖๒ มีจำนวนคดีลดลงจากปี ๒๕๖๑ คิดเป็นร้อยละ ๒๔.๓๗ และคดีอาญาความผิดเกี่ยวกับทรัพย์สิน จำนวน ๕๑๑ คดี จับกุมได้ ๔๐๓ คดี โดยในปี ๒๕๖๒ มีจำนวนคดีลดลงจากปี ๒๕๖๑ คิดเป็นร้อยละ ๑๙.๕๓

ตารางจำนวนคดีอาญาความผิดเกี่ยวกับชีวิตร่างกาย เพศ และทรัพย์สิน ที่เกิดขึ้นในปี พ.ศ. ๒๕๖๐ - พ.ศ. ๒๕๖๒

ประเภทคดี	ปี ๒๕๖๐			ปี ๒๕๖๑			ปี ๒๕๖๒		
	รับแจ้ง (คดี)	จับกุม (คดี)	ผู้ต้องหา (ราย)	รับแจ้ง (คดี)	จับกุม (คดี)	ผู้ต้องหา (ราย)	รับแจ้ง (คดี)	จับกุม (คดี)	ผู้ต้องหา (ราย)
๑. คดีความผิดเกี่ยวกับ ชีวิตร่างกาย และเพศ	๑๘๕	๑๔๑	๑๖๕	๑๙๗	๑๘๕	๑๘๕	๑๔๙	๑๓๓	๑๕๗
๑.๑ ฆ่าผู้อื่น (อุกฉกรรจ์)	๒๗	๒๙	๔๐	๓๔	๓๓	๓๓	๑๗	๑๖	๑๘
๑.๒ ทำร้ายผู้อื่นถึงแก่ความตาย	๑	๒	๐	๔	๗	๗	๗	๖	๗
๑.๓ พยายามฆ่า	๕๒	๓๘	๕๑	๔๙	๔๑	๔๑	๒๙	๒๓	๒๓
๑.๔ ทำร้ายร่างกาย	๗๒	๕๔	๕๓	๘๓	๘๖	๘๖	๖๓	๕๙	๘๐
๑.๕ ข่มขืนกระทำชำเรา	๑๘	๕	๘	๑๐	๖	๖	๑๔	๑๑	๑๑
๑.๖ อื่นๆ	๑๕	๑๓	๑๓	๑๗	๑๒	๑๒	๑๙	๑๘	๑๘
๒. คดีความผิดเกี่ยวกับ ทรัพย์สิน	๗๐๖	๓๘๘	๔๘๙	๖๓๕	๕๐๗	๕๐๗	๕๑๑	๔๐๓	๔๙๙
๒.๑ ปล้นทรัพย์ (คดีอุกฉกรรจ์)	๒	๒	๖	๒	๗	๗	๐	๐	๐
๒.๒ ขิงทรัพย์	๘	๘	๕	๑๔	๑๒	๑๒	๐	๐	๐
๒.๓ วิ่งราวทรัพย์ (ม.๓๓๖)	๑๔	๗	๗	๑๗	๑๕	๑๕	๙	๖	๖
๒.๔ ลักทรัพย์	๓๖๖	๒๒๒	๒๘๗	๓๕๕	๓๑๐	๓๑๐	๒๘๖	๒๒๕	๒๘๒

ประเภทคดี	ปี ๒๕๖๐			ปี ๒๕๖๑			ปี ๒๕๖๒		
	รับแจ้ง (คดี)	จับกุม (คดี)	ผู้ต้องหา (ราย)	รับแจ้ง (คดี)	จับกุม (คดี)	ผู้ต้องหา (ราย)	รับแจ้ง (คดี)	จับกุม (คดี)	ผู้ต้องหา (ราย)
๒.๕ กระชากทรัพย์	๑	๑	๑	๒	๑	๑	๑	๑	๑
๒.๖ ฉ้อโกง	๙๐	๓๕	๔๙	๙๔	๔๘	๔๘	๔๙	๓๒	๔๒
๒.๗ ยักยอกทรัพย์	๕๕	๑๘	๒๓	๖๐	๓๙	๓๙	๕๕	๔๓	๔๗
๒.๘ ทำให้เสียทรัพย์	๓๑	๑๕	๑๘	๒๘	๒๑	๒๑	๑๘	๑๘	๒๐
๒.๙ รับขงโจร	๕	๖	๔	๒	๒	๒	๑	๑	๑
๒.๑๐ ลักพาเรียกค่าไถ่	๐	๐	๐	๐	๐	๐	๐	๐	๐
๒.๑๑ วางเพลิง	๑	๐	๐	๓	๓	๓	๔	๔	๔
๒.๑๒ อื่นๆ	๗๕	๔๘	๕๔	๕๘	๔๙	๔๙	๖๘	๖๐	๗๖
๒.๑๓ การโจรกรรมรถยนต์	๗	๔	๕	๖	๓	๓	๑	๑	๒
๒.๑๔ การโจรกรรม รถจักรยานยนต์	๕๑	๒๒	๓๐	๕๘	๓๙	๓๙	๑๙	๑๒	๑๘

ที่มา: ตำรวจภูธรจังหวัดกระบี่

๓.๖.๘ สาธารณภัย

ในปี ๒๕๖๓ จังหวัดกระบี่ได้รับผลกระทบจากภัยพิบัติประเภทต่างๆ ที่เกิดขึ้นและสร้างความสูญเสียต่อชีวิตและทรัพย์สินของประชาชนในรอบ ๕ ปีที่ผ่านมา (พ.ศ.๒๕๕๙-๒๕๖๓) มีจำนวน ทั้งสิ้น ๑๘ ครั้ง คิดเป็นมูลค่าความเสียหาย ๕,๔๖๐,๗๐๐ บาท ดังนี้

สรุปข้อมูลเปรียบเทียบพื้นที่ประสบภัยพิบัติแต่ละ ปีงบประมาณ พ.ศ.๒๕๕๙ - ๒๕๖๓ จังหวัดกระบี่

ประเภทภัย	ปี พ.ศ.	จำนวน (ครั้ง)	จำนวน (อำเภอ)	ความเสียหาย		
				จำนวน (หมู่บ้าน)	จำนวน (ตำบล)	มูลค่า (บาท)
อัคคีภัย	๒๕๕๙	๘	๓	๘	๘	๘,๕๔๐,๕๐๐
	๒๕๖๐	๓	๓	๓	๓	๒๐๐,๐๐๐
	๒๕๖๑	๖	๓	๖	๖	๒๓,๒๐๐,๐๐๐
	๒๕๖๒	๒	๒	๒	๒	๑,๒๐๐,๐๐๐
	๒๕๖๓	๙	๒	๙	๙	๕๕,๐๐๐
วาตภัย	๒๕๕๙	๖	๔	๑๑	๗	๓๙๐,๐๐๐
	๒๕๖๐	๕	๔	๒๕	๘	๑,๒๖๒,๒๐๕
	๒๕๖๑	๑๒	๗	๓๒๑	๔๔	๕,๒๕๑,๒๙๕
	๒๕๖๒	๑๖	๓	๓๔	๒๑	๑,๑๖๒,๔๔๕
	๒๕๖๓	๖	๒	๙	๖	๗๘๘,๒๐๐
อุทกภัย	๒๕๕๙	๗	๔	๔๓	๑๓	๖,๖๕๒,๑๑๐
	๒๕๖๐	๕	๘	๕๘๒	๑๐๖	๖๖,๘๒๑,๕๗๐
	๒๕๖๑	๑๕	๗	๓๔๗	๕๓	๑๖,๑๒๕,๐๐๐
	๒๕๖๒	๕	๘	๓๓๔	๖๔	๑๓,๕๘๑,๒๐๐
	๒๕๖๓					
ดินโคลน ถล่ม	๒๕๕๙					
	๒๕๖๐					
	๒๕๖๑					
	๒๕๖๒					
แผ่นดินไหว /สึนามิ	๒๕๕๙					
	๒๕๖๐					
	๒๕๖๑					
	๒๕๖๒					

ประเภทภัย	ปี พ.ศ.	จำนวน (ครั้ง)	จำนวน (อำเภอ)	ความเสียหาย		
				จำนวน (หมู่บ้าน)	จำนวน (ตำบล)	มูลค่า (บาท)
	๒๕๖๓					
ภัยแล้ง	๒๕๕๙					
	๒๕๖๐					
	๒๕๖๑					
	๒๕๖๒					
	๒๕๖๓					
โรคระบาด	๒๕๕๙					
	๒๕๖๐	๑	๑	๓	๒	๓,๖๖๕,๐๐๐
	๒๕๖๑					
	๒๕๖๒					
	๒๕๖๓	๓	๓	๔	๔	๔,๖๑๗,๕๐๐
ไฟป่า/ หมอกควัน	๒๕๕๙					
	๒๕๖๐					
	๒๕๖๑					
	๒๕๖๒					
	๒๕๖๓					
สารเคมี	๒๕๕๙					
	๒๕๖๐					
	๒๕๖๑					
	๒๕๖๒					
	๒๕๖๓					
รวมทั้งสิ้น (ปี๒๕๖๓)		๑๘	๗	๒๒	๑๙	๕,๔๖๐,๗๐๐

ภัยพิบัติที่มีมูลค่าความเสียหายสูงสุดระหว่างปี ๒๕๕๙ - ๒๕๖๓ ได้แก่ อุทกภัย อัคคีภัย และวาตภัย ตามลำดับ

อุบัติเหตุจากการคมนาคมทางบกของจังหวัดกระบี่ ในปี ๒๕๖๓ มีอุบัติเหตุเกิดขึ้น จำนวน ๑,๖๒๓ ครั้ง ลดลงจาก ๒,๐๘๔ ครั้ง ในปี ๒๕๖๒ คิดเป็นร้อยละ ๒๒.๑๒ และมีมูลค่าความเสียหายจากอุบัติเหตุในปี ๒๕๖๓ จำนวน ๙,๓๒๖ ล้านบาท เพิ่มขึ้นจาก ๗,๘๑๙ ล้านบาท ในปี ๒๕๖๒ คิดเป็นร้อยละ ๑๖.๑๖

ปี พ.ศ.	จำนวนของ การเกิดอุบัติเหตุ (ครั้ง)	ความเสียหาย		
		มูลค่า (ล้านบาท)	บาดเจ็บ admit (คน)	เสียชีวิต (คน)
๒๕๕๙	๑,๗๒๖	๘,๑๕๔	๒,๐๘๘	๑๘๙
๒๕๖๐	๑,๗๕๘	๘,๒๖๓	๒,๑๕๑	๑๘๑
๒๕๖๑	๑,๘๖๗	๘,๓๑๐	๒,๑๖๐	๑๘๓
๒๕๖๒	๒,๐๘๔	๗,๘๑๙	๑,๙๔๓	๑๙๙
๒๕๖๓	๑,๖๒๓	๙,๓๒๖	๒,๖๒๒	๑๔๖

ที่มา : สำนักงานป้องกันและบรรเทาสาธารณภัยจังหวัดกระบี่

๓.๗ การให้บริการข้อร้องเรียนของประชาชน (ศูนย์ดำรงธรรมจังหวัดกระบี่)

ประเภทเรื่อง	๒๕๕๙	๒๕๖๐	๒๕๖๑	๒๕๖๒	๒๕๖๓	อันดับที่
กลุ่ม ๑ แจ้งเบาะแส	๗๗	๗๔	๗๙	๖๕	๖๒	๕
กลุ่ม ๒ ปัญหาความเดือดร้อน	๑๑๓	๒๒๗	๑๘๖	๗๒	๑๘๗	๑
กลุ่ม ๓ กล่าวโทษเจ้าหน้าที่ของรัฐ	๙๔	๑๑๒	๘๘	๑๒๓	๗๔	๔
กลุ่ม ๔ ปัญหาที่ดิน	๓๗	๗๓	๖๐	๓๙	๕๒	๖
กลุ่ม ๕ ขอความช่วยเหลือ	๔๗	๑๑๙	๑๒๐	๕๒	๙๘	๓
กลุ่ม ๖ เรื่องทั่วไป	๑๔๒	๖๐๕	๒๕๗	๒๙	๑๔๖	๒
รวม	๕๑๐	๑๒๑๐	๖๓๔	๔๗๓	๖๒๙	

ที่มา : ศูนย์ดำรงธรรมจังหวัดกระบี่

การให้บริการประชาชนของศูนย์ดำรงธรรม ในปี ๒๕๖๓ จำแนกตามประเภทเรื่อง ดังนี้

อันดับที่ ๑ กลุ่มปัญหาความเดือดร้อน (๑๘๗ เรื่อง) ได้แก่ ความเดือดร้อนจากโครงสร้างพื้นฐาน เหตุรำคาญมลภาวะและสิ่งแวดล้อม ปัญหาสาธารณสุข และการคุ้มครองผู้บริโภค

อันดับที่ ๒ กลุ่มเรื่องทั่วไป (๑๔๖ เรื่อง) ได้แก่ การขอทราบข้อมูลทางราชการหรือขอคำปรึกษาทางด้านกฎหมาย

อันดับที่ ๓ กลุ่มขอความช่วยเหลือและสงเคราะห์ (๙๘ เรื่อง) ได้แก่ การขอทุนประกอบอาชีพ ทุนการศึกษา การสงเคราะห์ผู้ป่วยและผู้พิการ การขอที่ดินทำกิน และการขอความช่วยเหลืออื่นๆ

อันดับที่ ๔ กลุ่มกล่าวโทษเจ้าหน้าที่รัฐ (๗๔ เรื่อง) ได้แก่ การร้องเรียนพฤติกรรมของเจ้าหน้าที่ของรัฐเกี่ยวกับการทุจริต การบริการ การปฏิบัติที่ไม่เป็นธรรม พฤติกรรมการปฏิบัติหน้าที่ที่ไม่เหมาะสม

อันดับที่ ๕ กลุ่มแจ้งเบาะแส (๖๒ เรื่อง) ได้แก่ การแจ้งเบาะแสเกี่ยวกับ ผู้เสพ/ผู้ค้ายาเสพติด ผู้มีอิทธิพลสถานบริการ การจัดระเบียบสังคม การพนัน

อันดับที่ ๖ กลุ่มปัญหาที่ดิน (๕๒ เรื่อง) ได้แก่ การพิพาทที่ดินระหว่างรัฐกับรัฐ เอกชนกับรัฐ เอกสารสิทธิที่ดินทำกิน

ผลการดำเนินงานเรื่องร้องเรียนร้องทุกข์ ประจำปีงบประมาณ พ.ศ.๒๕๖๔ ของศูนย์ดำรงธรรมจังหวัดกระบี่

เรื่องร้องเรียนของศูนย์ดำรงธรรมจังหวัดกระบี่ได้ดำเนินการตามขั้นตอนการให้บริการที่แก้ไข ยุติเรื่องแล้ว ในปีงบประมาณ พ.ศ.๒๕๖๔ (๑ ตุลาคม ๒๕๖๓ – ๓๐ กันยายน ๒๕๖๔) จำนวน ๕๙๕ เรื่อง คิดเป็นร้อยละ ๕๔.๕๕

ประเภทเรื่องร้องเรียน ที่ให้บริการ	ขั้นตอนการให้บริการ	
	เรื่องร้องเรียน (เรื่อง)	ที่แก้ไขยุติเรื่องแล้ว (เรื่อง)
๑. แจ้งเบาะแส	๖๒	๖๙
๒. ปัญหาความเดือดร้อน	๑๘๗	๑๗๔
๓. กล่าวโทษเจ้าหน้าที่รัฐ	๗๔	๖๖
๔. ปัญหาที่ดิน	๕๒	๔๘
๕. ขอความช่วยเหลือ	๙๘	๙๒
๖. เรื่องอื่น ๆ	๑๔๖	๑๔๖
รวม	๖๒๙	๕๙๕

ที่มา : ศูนย์ดำรงธรรมจังหวัดกระบี่

๔. ด้านทรัพยากรธรรมชาติและสิ่งแวดล้อม

มีจำนวน ๖ ประเภท ประกอบด้วย

๔.๑ ทรัพยากรดินและการใช้ดิน

สภาพทรัพยากรดินของจังหวัดกระบี่ประกอบด้วยกลุ่มชุดดิน ๒๑ กลุ่ม ลักษณะดินจะแตกต่างกันตามธรณีสัณฐานและวัตถุดิบกำเนิด ผืนดินที่ใช้เพาะปลูกเป็นดินเหนียวและดินร่วนระบายน้ำได้ดี ใช้ในการเกษตรกรรมพืชเศรษฐกิจที่สำคัญของจังหวัดกระบี่ คือ ปาล์มน้ำมัน และยางพารา ปัญหาที่สำคัญที่สุดคือ ความต้องการเพื่อการเกษตรเพิ่มขึ้นแต่ไม่สามารถขยายได้ เนื่องจากต้องรักษาพื้นที่ป่าไม้ไว้ เพื่อรักษาสมดุลทางธรรมชาติ การใช้พื้นที่มีอยู่เพื่อการผลิตโดยขาดการบำรุงรักษาและการอนุรักษ์ จึงก่อให้เกิดการเสื่อมโทรมโดยเฉพาะความเสื่อมโทรมจากการชะล้างพังทลายของดิน

๔.๒ ทรัพยากรป่าไม้

จังหวัดกระบี่ มีเนื้อที่ ๓,๓๒๗,๑๖๐.๓๒ ไร่ มีพื้นที่คงสภาพป่าเหลืออยู่ ๕๗๑,๗๔๒.๘๘ ไร่ (๑๗.๑๘%) ของพื้นที่จังหวัด (ป่าบก ๓๔๐,๙๕๑.๘๘ ไร่ / ๑๐.๒๕% , ป่าชายเลน ๒๓๐,๗๙๑ ไร่ / ๖.๙๔% โครงการจัดทำข้อมูลสภาพพื้นที่ป่าไม้ ปีพ.ศ. ๒๕๖๓) ป่าบกส่วนใหญ่เป็นพื้นที่ป่าเพื่อการอนุรักษ์ตามกฎหมาย อยู่ในแนวเทือกเขาพนมเบญจา อำเภอเมืองกระบี่/อ่าวลึก/เขาพนม และเขตรักษาพันธุ์สัตว์ป่าเขาประ-บางคราม อำเภอคลองท่อม/ลำทับ ส่วนป่าชายเลนอยู่ตามแนวชายฝั่งทะเลตั้งแต่ อำเภออ่าวลึก/เมือง/เหนือคลอง/คลองท่อม/เกาะลันตา พื้นที่ป่าไม้อาจจำแนกตามกฎหมายได้ ดังนี้

๑. **ป่าไม้ถาวร** ตามมติคณะรัฐมนตรี ๑๔ พฤศจิกายน ๒๕๐๔ และ ๒ มีนาคม ๒๕๑๕ จำนวน ๖๑ ป่า เนื้อที่ประมาณ ๑,๔๑๕,๖๔๑.๘๘ ไร่ (๔๒.๕๕% ของพื้นที่ป่าไม้)

๒. **ป่าสงวนแห่งชาติ** จำนวน ๔๕ ป่า เนื้อที่ ๑,๔๑๕,๕๕๒ ไร่ (๔๒.๕๖%) ส่วนหนึ่งมอบให้สำนักงานการปฏิรูปที่ดินเพื่อเกษตรกรรม (สปก.) ๒๖ ป่า ๕๖๐,๖๒๗ ไร่ (๓๙.๕๙% ของพื้นที่ป่าสงวนฯ) คงเหลือ ๘๕๕,๓๒๕ ไร่

๓. **อุทยานแห่งชาติ** มีจำนวน ๔ แห่ง คือ อุทยานแห่งชาติเขาพนมเบญจา ท้องที่อำเภอเมืองกระบี่/เขาพนม/อ่าวลึก อุทยานฯหาดนพรัตน์ธารา - หมู่เกาะพีพี อำเภอเมืองกระบี่ อุทยานแห่งชาติหมู่เกาะลันตา อำเภอเกาะลันตา และอุทยานฯธารโบกขรณีอำเภออ่าวลึก/เมืองกระบี่ รวมเนื้อที่ ๔๒๒,๕๑๒.๑๗ ไร่

๔. **เขตรักษาพันธุ์สัตว์ป่า** จำนวน ๒ แห่ง คือเขตรักษาพันธุ์สัตว์ป่าคลองพระยา อำเภอปลายพระยา/อ่าวลึก/เขาพนม และเขตรักษาพันธุ์ฯเขาประ-บางคราม (ซึ่งส่วนใหญ่กำหนดทับซ้อนเขตห้ามล่าสัตว์ป่าเขาประ-บางคราม) อำเภอคลองท่อม/ลำทับ, อำเภอวังวิเศษ จังหวัดตรัง, อำเภอสิเกา จังหวัดตรัง รวมเนื้อที่ ๑๙๓,๙๘๘ ไร่ (อยู่ในท้องที่จังหวัดกระบี่ ๑๔๐,๑๘๘ ไร่ เป็นถิ่นอาศัยของนกแก้วแร้วท้องดำ, Gurney's Pitta แห่งเดียวของประเทศ)

๕. **เขตห้ามล่าสัตว์ป่า** จำนวน ๒ แห่ง ได้แก่ เขตห้ามล่าสัตว์ป่าทุ่งทะเล ท้องที่ อำเภอเกาะลันตา เนื้อที่ ๓๐,๖๓๓ ไร่ และเขตห้ามล่าฯ เขาประ-บางคราม อำเภอคลองท่อม/ลำทับ, อำเภอวังวิเศษ/สิเกา จังหวัดตรัง เนื้อที่ ๑๑๖,๕๐๐ ไร่

๖. **พื้นที่ป่าชายเลน** ตามมติคณะรัฐมนตรี ๒๒ สิงหาคม/๑๗ ตุลาคม ๒๕๔๓ เนื้อที่ ๒๘๕,๐๙๕.๑๙ ไร่ พื้นที่ป่าชายเลนคงสภาพ ๒๓๐,๗๙๑ ไร่ ในท้องที่ ๕ อำเภอ ๓๐ ตำบล ได้แก่ อำเภอเกาะลันตา/คลองท่อม/เมือง/เหนือคลอง/อ่าวลึก

ป่าสงวนแห่งชาติในท้องที่จังหวัดกระบี่

ลำดับ ที่	ชื่อป่าสงวนแห่งชาติ	ตำบล	อำเภอ	เนื้อที่ (ไร่)
๑	ป่าคลองโหนดและป่าลัดบ่อแหน	เกาะลันตาน้อย	เกาะลันตา	๑๕,๗๖๒
๒	ป่าเขาอ่าวน้ำเมาและป่าเขาอ่าวนาง	อ่าวนาง	เมืองกระบี่	๓,๗๘๕
๓	ป่าคลองกาโหดและป่าคลองหิน	อ่าวลิกน้อย, เขาคราม, เขาทอง	อ่าวลิก, เมืองกระบี่	๒๓,๔๖๓
๔	ป่าคลองลัดป็นจ่อ	คลองยาง, เกาะกลาง	เกาะลันตา	๓๙,๗๑๖
๕	ป่าคลองพนและป่าบากัน	ห้วยน้ำขาว, คลองพน	คลองท่อม	๑๓,๓๙๔
๖	ป่าในช่องฝั่งตะวันตก ถนนสายสาม	ทับปริก, เขาคราม, เขาทอง	เมืองกระบี่	๑๘,๘๑๒
๗	ป่าเขาใหญ่	นาเหนือ, อ่าวลิกใต้	อ่าวลิก	๒,๒๓๗
๘	ป่าเขาต่อ	เขาต่อ, นาเหนือ	ปลายพระยา, อ่าวลิก	๓๑,๒๕๐
๙	ป่าเขาแก้วและป่าควนยิงวัว	เขาต่อ, เขาเขน, นาเหนือ, อ่าวลิกใต้	อ่าวลิก	๓๙,๔๒๖
๑๐	ป่าเกาะสีบอยา	เกาะสีบอยา	เมืองกระบี่	๔,๘๑๒
๑๑	ป่าชายเลนคลองบางฝั่งและป่าคลองพ้อ	เพหลา, คลองท่อมใต้, ห้วยน้ำขาว	คลองท่อม	๔๒,๕๐๐
๑๒	ป่าห้วยทั้งและป่าหนองน้ำแดง	เขาพนม	เขาพนม	๒๓,๑๒๕
๑๓	ป่าค่านยางคู่ ป่าบางเหรียง และป่าเขาขวาง	เขาหิน, พรุเตียว	เขาพนม	๕๗,๘๒๐
๑๔	ป่าแหลมกรวดและป่าคลองบางฝั่ง	ปะกาไส, คลองขนาน	เมืองกระบี่	๓๓,๒๒๕
๑๕	ป่าคลองยาง	คลองยาง	เกาะลันตา	๓,๘๑๒
๑๖	ป่าเกาะนกคอม	เกาะสีบอยา	เมืองกระบี่	๑,๗๐๕
๑๗	ป่าเกาะตุหลัง	เกาะสีบอยา	เมืองกระบี่	๑,๗๙๐
๑๘	ป่าเขาประ	พรุหินนา, ลำทับ	คลองท่อม	๒๓,๔๐๐
๑๙	ป่าเกาะกลาง	เกาะลันตา	เกาะลันตา	๒๒,๑๘๑
๒๐	ป่าหลังสอและป่าควนบากันเกาะ	เกาะลันตาน้อย	เกาะลันตา	๒๐,๐๔๗
๒๑	ป่าเกาะลันตาใหญ่	ศาลาด่าน, เกาะลันตาใหญ่	เกาะลันตา	๒๙,๘๑๕
๒๒	ป่าเขาขวาง ป่าโคกยาง และป่าช่องบางเหรียง	พรุเตียว, คลองยาง, ห้วยยูง, เพหลา	เขาพนม, เมืองกระบี่, คลองท่อม	๖๙,๐๖๓
๒๓	ป่าเขาช่องเสียด ป่าเขากลม และป่าเขาช่อง บางเหรียง	สินปุน, คลองยาง	เขาพนม, เมืองกระบี่,	๑๑๒,๗๓๗
๒๔	ป่าสินปุน ร. ๑๒	สินปุน, พรุหินนา, ลำทับ	เขาพนม, คลองท่อม, ลำทับ	๑๐๕,๖๒๕
๒๕	ป่าคลองเหนือคลองและป่าแหลมกรวด	คลองเขม่า, คลองขนาน, ตลิ่งชัน	เมืองกระบี่	๓๓,๔๓๗
๒๖	ป่าคลองกระบี่ใหญ่และป่าคลองเหนือคลอง	กระบี่ใหญ่, กระบี่น้อย, เหนือคลอง, ไส ไทย, คลองเขม่า	เมืองกระบี่	๒๘,๐๐๐
๒๗	ป่าคลองจิวลาด	ไสไทย	เมืองกระบี่	๑๔,๒๑๘
๒๘	ป่าในท้องที่ตำบลทับปริกและตำบลเขาคราม	ทับปริก, เขาคราม	เมืองกระบี่	๑๐,๖๒๕
๒๙	ป่าที่ดินของรัฐ (แปลงที่ ร.๙)	เขาหิน, เขาพนม, กระบี่น้อย, ห้วยยูง, เหนือคลอง	เขาพนม, เมืองกระบี่	๘๑,๘๗๕
๓๐	ป่าเขาแก้ว	อ่าวลิกน้อย, คลองหิน	อ่าวลิก	๘,๔๐๖
๓๑	ป่าปลายคลองพระยา	ปลายพระยา, คลองหิน	ปลายพระยา, อ่าวลิก	๗๘,๙๕๐
๓๒	ป่าเขาพนมเบญจา	คลองหิน, เขาคราม, ทับปริก, กระบี่น้อย, หน้าเขา, เขาพนม	อ่าวลิก, เมืองกระบี่, เขาพนม	๗๘,๔๒๒
๓๓	ป่าอ่าวนางและป่าทางนาค	อ่าวนาง, เขาทอง	เมืองกระบี่	๒๘,๙๓๔
๓๔	ป่าเขาหน้าวัว ป่าเขาหน้าแดง ป่าเขา อ่าวป่อง และป่าเขาไม้แก้ว	เขาคราม, ทับปริก	เมืองกระบี่	๖,๕๕๐
๓๕	ป่าเขาทอง ป่าไสไทยและป่าอ่าวนาง	เขาทอง, ไสไทย, หนองทะเล, อ่าวนาง	เมืองกระบี่	๘,๕๒๕
๓๖	ป่าเลนคลองรำปู้ แปลงที่ ๑, ๒	เกาะกลาง	เกาะลันตา	๔,๗๗๒
๓๗	ป่าเกาะฮัง	เกาะศรีบอยา	เมืองกระบี่	๓,๗๗๕
๓๘	ป่าไสโปีะ แปลงที่ ๑, ๒	ทับปริก, กระบี่ใหญ่, กระบี่น้อย	เมืองกระบี่	๘,๐๑๖
๓๙	ป่าปากลาวและป่าคลองบากัน	อ่าวลิกใต้, อ่าวลิกเหนือ, แหลมสัก, อ่าวลิกน้อย	อ่าวลิก	๖๑,๘๙๘
๔๐	ป่าบางคราม	คลองท่อมเหนือ	คลองท่อม	๑๑๓,๗๕๐

ลำดับ ที่	ชื่อป่าสงวนแห่งชาติ	ตำบล	อำเภอ	เนื้อที่ (ไร่)
๔๑	ป่าช่องศิลาและป่าช่องซ้แรด	คลองท่อมใต้, ห้วยน้ำขาว, คลองพน, , ทรายขาว	คลองท่อม	๕๐,๘๕๓
๔๒	ป่าเกาะรอกในและป่าเกาะรอกนอก	เกาะลันตาใหญ่	เกาะลันตา	๒,๕๖๑
๔๓	ป่าเลนคลองพนและป่ากลาเส่น้อย	คลองพน, ทรายขาว	คลองท่อม	๔๒,๒๘๓
๔๔	ป่าเกาะปู	เกาะสือบยา	เมืองกระบี่	๙,๔๕๐
๔๕	ป่าเกาะตะละเบ็ง	เกาะลันตาน้อย	เกาะลันตา	๑,๑๕๐

ที่มา : สำนักงานทรัพยากรธรรมชาติและสิ่งแวดล้อมจังหวัดกระบี่

การกระทำผิดกฎหมายว่าด้วยการป่าไม้ในพื้นที่จังหวัดกระบี่

จังหวัดกระบี่ มีการใช้ประโยชน์ที่ดินเพื่อปลูกปาล์มน้ำมันและยางพารามากถึง ๑,๘๕๔,๔๖๓ ไร่ (๕๕.๗๔ % ของพื้นที่จังหวัด) แบ่งเป็นปาล์มน้ำมัน ๑,๑๓๘,๓๒๓ ไร่(๖๑.๒๑%) และยางพารา ๗๑๖,๑๔๐ ไร่(๒๑.๕๒%) (สงน.เกษตรจังหวัด, ๒๕๖๒) ซึ่งเป็นสาเหตุสำคัญของการบุกรุกพื้นที่ป่าไม้

ปัจจุบันความต้องการพื้นที่เกษตรกรรมก็ยังมีแนวโน้มเพิ่มสูงขึ้นเป็นผลมาจากการขยายตัวของเศรษฐกิจ อีกทั้งการขยายตัวของอุตสาหกรรมการท่องเที่ยวของจังหวัดกระบี่ ซึ่งเป็นจังหวัดที่มีทรัพยากรทางทะเลและชายฝั่งที่สวยงาม ทำให้เป็นอีกความต้องการหนึ่งในการใช้พื้นที่ป่าไม้ในการสร้างโรงแรม รีสอร์ท จากเหตุผลทั้งหมดดังกล่าว ทำให้พื้นที่ป่าไม้ของจังหวัดกระบี่ มีความเสี่ยงต่อการถูกบุกรุกทำลายเป็นอย่างมาก และก่อให้เกิดการกระทำผิดกฎหมายว่าด้วยการป่าไม้ในพื้นที่ป่าไม้ เพื่อการเปลี่ยนแปลงสภาพป่าไม้ไปใช้ประโยชน์อย่างอื่นมาอย่างต่อเนื่อง

คดีการกระทำผิดกฎหมายว่าด้วยการป่าไม้ ประจำปีงบประมาณ พ.ศ. ๒๕๖๓ จำนวน ๑๐๕ คดี ผู้ต้องหา ๕๓ คน ทำให้พื้นที่ป่าไม้ได้รับความเสียหาย เนื้อที่ ๑,๗๘๑.๗๒ ไร่ ส่วนใหญ่อยู่ในพื้นที่ อำเภอเมือง(๕๒.๔๘%) ส่วน อำเภอลำทับ น้อยที่สุด (๑.๔๘%) พื้นที่ที่ถูกบุกรุกเพิ่มขึ้น ๑๔.๑๖% จากปี ๒๕๖๒ ซึ่งมีจำนวน ๔๒ คดี เนื้อที่ ๒๕๒.๒๑ ไร่ วัตถุประสงค์ของการกระทำผิดจำแนกได้ ๓ ประเภทใหญ่ ได้แก่ การบุกรุกพื้นที่ป่าเพื่อการเกษตรกรรม เช่น ปลูกยางพารา/ปาล์มน้ำมัน, การทำไม้หวงห้ามประเภทต่างๆ, การทำที่อยู่อาศัยและธุรกิจอาคารที่พัก รวมถึงการกระทำผิดที่มีการเปลี่ยนแปลงสภาพป่าไม้แต่ยังไม่ได้มีการทำประโยชน์อื่นใดในพื้นที่

การบุกรุกพื้นที่ป่าและฟื้นฟูสภาพป่า

ของหน่วยงานในสังกัดกระทรวงทรัพยากรธรรมชาติและสิ่งแวดล้อมจังหวัดกระบี่

๑. การกระทำผิดกฎหมายว่าด้วยการป่าไม้ปีงบประมาณ ๒๕๕๙-๒๕๖๔ ของจังหวัดกระบี่

การปฏิบัติงาน	ปีงบประมาณ				
	๒๕๕๙	๒๕๖๐	๒๕๖๑	๒๕๖๒	๒๕๖๓
จำนวนคดี	๑๗๗	๑๓๖	๖๘	๗๓	๙๖
ผู้กระทำผิด (คน)	๑๒๔	๙๔	๓๒	๓๐	๔๗
พื้นที่ป่าที่ถูกบุกรุก (ไร่)	๕,๐๓๙ - ๑ - ๙๘.๘	๒,๔๒๑-๐-๖๗.๕	๔๑๖-๒-๖๐	๗๓๐-๒-๖๕	๑,๒๓๘-๐-๐๙
พื้นที่ทั้งหมดอายุ การอนุญาต (ไร่)	๑๖๗ - ๒ - ๘๘			๗๓,๐๓๐ - ๐ - ๓๐	-
ตรวจยึดไม้ (ท่อน/ชิ้น)	๕/๔๐ (๕.๗๔ ม ^๓ .)			๖๐/๑๔๙ (๓๓.๗๗๗ ม ^๓ .)	-
ยึดคืนพื้นที่ (ไร่)	๘,๔๗๗-๓-๓๓	๓๕๔-๒-๘๔	๔๘๒-๐-๖๓	๑,๖๒๖ - ๓ - ๙๘	๔๓๗-๐-๒๒

การฟื้นฟูพื้นที่ป่าไม้ของหน่วยงานในสังกัดกระทรวงทรัพยากรธรรมชาติและสิ่งแวดล้อมจังหวัดกระบี่

ปี ๒๕๕๙		ปี ๒๕๖๐		ปี ๒๕๖๑		ปี ๒๕๖๒		ปี ๒๕๖๓	
พื้นที่ จับกุม (ไร่)	พื้นที่ ฟื้นฟู (ไร่)	พื้นที่ จับกุม (ไร่)	พื้นที่ ฟื้นฟู (ไร่)	พื้นที่ จับกุม (ไร่)	พื้นที่ ฟื้นฟู (ไร่)	พื้นที่ จับกุม (ไร่)	พื้นที่ ฟื้นฟู (ไร่)	พื้นที่จับกุม (ไร่)	พื้นที่ ฟื้นฟู (ไร่)
๕,๐๓๙	๕๒๐	๒,๔๒๑	๕๐๐	๒,๔๑๖	๑๓๑	๗๓๐.๖๖	๒,๕๐๐	๑,๒๓๘.๐๒	๓๓๖

ที่มา : สำนักงานทรัพยากรธรรมชาติและสิ่งแวดล้อมจังหวัดกระบี่

๔.๓ ทรัพยากรน้ำ

๔.๓.๑ แหล่งน้ำผิวดิน (Surface Water) ประกอบด้วย แม่น้ำ ลำคลองและธารน้ำเล็กๆ มากมาย มีระบบระบายน้ำตามธรรมชาติเป็นแบบ Dendritic Pattern เป็นส่วนใหญ่ คือ ลักษณะของลำน้ำจะไหลลงสู่ลำน้ำใหญ่เป็นรูปแบบขนนก ลำน้ำส่วนใหญ่ในจังหวัดกระบี่ มีลักษณะคดเคี้ยว ระยะทางยาว มีทั้งที่ไหลจากเทือกเขาไปทางทิศเหนือสู่อ่าวไทยที่จังหวัดสุราษฎร์ธานี (ลุ่มน้ำตาปี) และไหลลงสู่ทิศใต้ออกทะเลสู่มหาสมุทรอินเดีย (ลุ่มน้ำภาคใต้ฝั่งตะวันตก) ลำน้ำที่สำคัญในพื้นที่จังหวัดกระบี่ ได้แก่ แม่น้ำกระบี่ คลองสินปุน คลองกระบี่ใหญ่(แหล่งผลิตน้ำประปา อ.เมือง) คลองกระบี่น้อย คลองท่อม คลองปกาสัย ปัญหาในการบริหารจัดการทรัพยากรน้ำในภาพรวม เกิดจากป่าต้นน้ำถูกบุกรุกทำลายจนเหลือเพียง ๑๐.๒๕%, การปลูกพืชเชิงเดี่ยว เป็นผลให้ช่วงฤดูฝนไม่มีแหล่งดูดซับน้ำและเก็บกักน้ำ น้ำไหลเร็วและรุนแรง เกิดการกัดเซาะพื้นดินทำให้แหล่งน้ำธรรมชาติตื้นเขิน เก็บน้ำได้น้อยไม่เพียงพอต่อความต้องการ

ส่วนอ่างเก็บน้ำโครงการชลประทานขนาดกลาง มีจำนวน ๕ แห่ง ปริมาตร ๔๑.๔๕ ล้าน ลบ.ม. ได้แก่ อ่างเก็บน้ำบางกำปรัต ต.โคกหาร อ.เขาพนม(๑๖ ล้าน ลบ.ม.)/ห้วยน้ำเขียว ต.คลองท่อมใต้ อ.คลองท่อม(๗.๓๐ ล้าน ลบ.ม.)/คลองหยา ต.อ.ปลายพระยา(๓.๒๐ ล้าน ลบ.ม.)/ห้วยลึก ต.เขาเขน อ.ปลายพระยา (๒.๔๕ ล้าน ลบ.ม.) /คลองแห้ง ต.กระบี่น้อย อ.เมือง (๑๒.๕๐ ล้าน ลบ.ม.)

๔.๓.๒ แหล่งน้ำบาดาล (Aquifer) ปริมาณน้ำบาดาลที่กักเก็บ ๒๖.๑๔๖ ล้านลูกบาศก์เมตร/ปี สามารถนำมาใช้ได้ ๗๒๓ ล้านลูกบาศก์เมตร/ปี พื้นที่ส่วนใหญ่ให้น้ำได้น้อยกว่า ๕ ลูกบาศก์เมตร/ชั่วโมง มีคุณภาพน้ำอยู่ในเกณฑ์ดี (TDS<๕๐๐) อยู่ในชั้นหินอุ้มน้ำคาร์บอเนตอายุเพอร์เมียน และชั้นหินอุ้มน้ำหินชุดลำปาง

ปัจจุบัน มีบ่อบาดาลตามพระราชบัญญัติบ่อบาดาล พ.ศ.๒๕๒๐ (มีความลึก \geq ๑๕ เมตร) ที่ได้รับอนุญาตเจาะ / ใช้ ๑,๑๕๖/๗๗๑ บ่อ ปัญหาของการบริหารจัดการน้ำบาดาล ได้แก่ การลักลอบขุดเจาะน้ำบาดาล และนำน้ำใต้ดินมาใช้โดยไม่ได้ขออนุญาตให้ถูกต้องและสูบน้ำมาใช้เกินกว่าปริมาณทดแทนในบางพื้นที่ ซึ่งอาจมีผลกระทบต่อสมดุลของการใช้น้ำทำให้เกิดการแทรกตัวของน้ำทะเล และการปนเปื้อนของสิ่งสกปรกในชั้นน้ำใต้ดิน

๔.๔ ทรัพยากรแร่

เนื่องจากสภาพภูมิประเทศและสัณฐานของธรณีวิทยา ซึ่งมีเทือกเขาหินปูนทอดตัวเป็นแนวยาวไปในแนวเหนือใต้ตัดขวางพื้นที่ตลอด จนมีแนวสายแร่ต่อเนื่องจากจังหวัดพังงาและจังหวัดภูเก็ต จึงทำให้จังหวัดกระบี่มีแร่ที่สำคัญหลายชนิด คือ ลิกไนต์ ดีบุก วิลเฟรม แบไรท์ แทนตาไลน์ลัมไบร์ ฟอสเฟส ตะกั่ว เหล็ก หินอ่อน ถ่านหิน เป็นต้น จากการสำรวจของกรมธรณีวิทยา พบว่า ยังมีปริมาณมากสำหรับเหมืองลิกไนต์ที่ตำบลคลองขนาน อำเภอเหนือคลอง จากการสำรวจมีแหล่งลิกไนต์ประมาณ ๑๒ ล้านตัน สามารถทำเหมืองได้ ๘.๗ ล้านตัน และยังมีแหล่งอื่นกระจัดกระจายในเขตเมือง อำเภอคลองท่อม อำเภออ่าวลึก อำเภอเขาพนม คาดว่ามีปริมาณลิกไนต์จำนวน ๑๐๐ ล้านตัน สำหรับการผลิตที่เป็นอุตสาหกรรมทำรายได้แก่จังหวัด คือ การทำเหมืองปูน (หินอุตสาหกรรมชนิดก่อสร้าง)

๔.๕ ทรัพยากรทางทะเลและชายฝั่ง

จังหวัดกระบี่ มี ๑๕๔ เกาะ พื้นที่รวม ๒๖๒.๐๔๗ ตารางกิโลเมตร นับเป็นจังหวัดที่มีเกาะมากเป็นอันดับ ๒ รองจากพังงา เกาะที่มีขนาดใหญ่ที่สุด คือ เกาะลันตาใหญ่ เกาะลันตาน้อย และเกาะปู มีชายฝั่งทะเลยาว ๒๐๓.๗๙ กม. (ทช., ๒๕๖๐)

๔.๕.๑ ป่าชายเลน เกิดขึ้นตามแนวชายฝั่งทะเลบริเวณหาดโคลนและที่ราบใกล้ปากแม่น้ำ บริเวณที่สำคัญ ได้แก่ บริเวณปากแม่น้ำกระบี่ ถ้ำลอด และเกาะห้อง พื้นที่ป่าชายเลนตามโครงการจัดทำระบบฐานข้อมูลทรัพยากรป่าชายเลน โดยการจำแนกเขตการใช้ประโยชน์ที่ดินป่าชายเลนด้วยภาพถ่ายดาวเทียมรายละเอียดสูง (ปี ๒๕๖๑ - ๒๕๖๓) เนื้อที่ ๒๓๐,๗๙๑ ไร่ มากเป็นลำดับที่ ๓ ของประเทศ รองจากจังหวัดพังงา และสตูล โดยพื้นที่ป่าชายเลนได้ถูกบุกรุกทำลายเปลี่ยนเป็นพื้นที่เพาะเลี้ยงสัตว์น้ำ ๙,๔๖๐ ไร่, พื้นที่เกษตรกรรม ๒๕,๐๕๖ ไร่, เมือง/สิ่งก่อสร้าง ๒,๕๙๙ ไร่ และท่าเทียบเรือ ๑๓ ไร่

๔.๕.๒ ปะการัง แนวปะการังส่วนใหญ่กระจายอยู่ตามเกาะต่างๆ มีแนวปะการังเพียงส่วนน้อยที่ก่อตัวได้ตามชายฝั่งแผ่นดินใหญ่ เนื้อที่ประมาณ ๑๔,๐๓๙.๐๒ ไร่ แนวปะการังส่วนใหญ่มีสภาพเสียหายมาก โดยส่วนใหญ่อยู่ในเขตอุทยานหาดนพรัตน์ธารา - หมู่เกาะพีพี และอุทยานหมู่เกาะลันตา บริเวณที่ปะการังถูกทำลาย ได้แก่ บริเวณหมู่เกาะพีพี, เกาะโพง, เกาะรอก, กองหินแดงหินม่วง สาเหตุเนื่องจากการทำการประมงในแนวปะการัง, การท่องเที่ยว, ปะการังฟอกขาว, การทิ้งขยะและสิ่งปฏิกูลลงทะเล ฯลฯ (ทช., ๒๕๖๑)

๔.๕.๓ หญ้าทะเล จังหวัดกระบี่มีแหล่งหญ้าทะเลอยู่หลายแห่ง รวมพื้นที่ ๓๐,๙๕๘.๒๐ ไร่ แหล่งหญ้าทะเลผืนใหญ่ที่สุด ได้แก่ แหล่งหญ้าทะเลบริเวณเกาะศรีบอยา เกาะกา เกาะปูและบริเวณใกล้เคียง จัดอยู่ในสภาพสมบูรณ์ รวมทั้งบริเวณบ้านเต่าถ่าน อ่าวท่าเลน ส่วนบริเวณปากคลองจิวลาดอยู่ในสภาพสมบูรณ์ปานกลาง แต่มีพื้นที่แพรงกระจายไม่กว้างนัก สำหรับชนิดหญ้าทะเลที่พบนั้น มีทั้งสิ้น ๑๒ ชนิด (ทช., ๒๕๖๑)

๔.๕.๔ สัตว์ทะเลหายาก พบสัตว์ทะเลหายากมากกว่า ๑๐ ชนิด ได้แก่ เต่าทะเล ๓ ชนิด, พะยูน (หมู่เกาะศรีบอยา), ฉลามวาฬ(เกาะลันตา, เกาะห้อง, เกาะพีพี) และโลมามากกว่า ๕ ชนิด

๔.๕.๕ ชายฝั่งและชายหาด จังหวัดกระบี่ จัดระบบกลุ่มหาดได้ ๔ กลุ่ม ๔๙ ระบบหาด มีความยาวชายฝั่งทะเล ๒๐๓.๗๙ กิโลเมตร มีปัญหาการกัดเซาะชายฝั่งในระดับปานกลาง (๑ - ๕ เมตร/ปี) ๑๓.๒๑ กิโลเมตร มีการแก้ไขแล้ว ๑๒.๐๐ กิโลเมตร (ทช. , ๒๕๖๒) มีการแก้ไขปัญหาโดย (๑) ปักเสา/วางท่อคอนกรีต (๒) สร้างเขื่อนป้องกันตลิ่งริมทะเล (๓) สร้างกำแพงป้องกันคลื่นริมชายหาด พื้นที่เสี่ยงต่อการกัดเซาะชายฝั่งอยู่บริเวณแหลมสัก, อ่าวท่าเลน, หาดเจ้าอุฐ ฯลฯ

๔.๕.๖ ความหลากหลายทางชีวภาพ บริเวณพื้นที่ชุ่มน้ำปากแม่น้ำกระบี่ อำเภอเมือง/เหนือคลอง เนื้อที่ ๑๓๓,๑๒๐ ไร่ มีลักษณะเด่นครอบคลุมสุสานหอย ๗๕ ล้านปี มีความหลากหลายทางชีวภาพสูง เป็นแหล่งที่อยู่อาศัยและเส้นทางอพยพของนกที่มีความสำคัญระดับโลก รวมทั้งสัตว์ที่มีสภาพใกล้สูญพันธุ์ นอกจากนี้ ยังเป็นแหล่งเพาะเลี้ยงสัตว์น้ำ มีคุณค่าด้านการท่องเที่ยวและการศึกษาวิจัย เป็นพื้นที่ชุ่มน้ำที่สำคัญระหว่างประเทศ (Ramsar Site) ลำดับที่ ๑,๑๐๐ มีลำคลองหลายสายไหลลงสู่ทะเล ปกคลุมไปด้วยป่าชายเลนเนื้อที่ประมาณ ๖๓,๘๒๕ ไร่ หาดเลนความยาวประมาณ ๑๒ กิโลเมตร หาดเลนระหว่างปากแม่น้ำกระบี่กับคลองยวน เนื้อที่ ๕,๘๑๒.๕ ไร่ บริเวณป่าชายเลนในเขตพื้นที่ปากแม่น้ำกระบี่มีไม้ป่าโกงกางขึ้นอยู่ค่อนข้างหนา (๓๑% ของพื้นที่ป่าชายเลนทั้งหมดในจังหวัด หรือ ๕ % ของประเทศไทย) บริเวณปากแม่น้ำกระบี่อุดมสมบูรณ์ไปด้วยสัตว์น้ำ พันธุ์ปลา พบอย่างน้อย ๕๐ ชนิด เป็นปลาเศรษฐกิจ หาดเลนปากแม่น้ำกระบี่เป็นแหล่งนกอพยพที่สำคัญของประเทศ นกบางชนิดเป็นนกที่ใกล้จะสูญพันธุ์ พบนกอพยพ ๑๐๗ ชนิด นกชายเลน ๑๓๙ ชนิด และนกประจำถิ่น ๑๓๗ ชนิด บริเวณรอบเกาะศรีบอยา เป็นแหล่งอาศัยของพะยูน โลมา เต่าทะเล จำนวนชนิดพันธุ์หญ้าทะเล คิดเป็น ๙๐% ของชนิดพันธุ์หญ้าทะเลที่พบในประเทศไทย

๔.๖ สิ่งแวดล้อม

๔.๖.๑ ขยะมูลฝอย เป็นผลจากการท่องเที่ยวในจังหวัดขยายตัวมากขึ้น โดยในปี ๒๕๖๓ ปริมาณขยะเพิ่มมากขึ้นจากปีที่ผ่านมาเป็น ๕๙๑ ตัน/วัน จาก ๕๔๕.๕ ตัน/วัน ในปี ๒๕๖๒ คิดเป็นร้อยละ ๘.๓๔

ปริมาณขยะในจังหวัดกระบี่ต่อวัน

หน่วย : ตัน

ปี	๒๕๕๙	๒๕๖๐	๒๕๖๑	๒๕๖๒	๒๕๖๓	เพิ่ม/ลด
ปริมาณขยะ	๔๓๒	๕๗๕.๓๓	๕๔๓.๑๒	๕๔๕.๕	๕๙๑	+๔๕.๕ (เพิ่มร้อยละ ๘.๓๔)

ที่มา : สำนักงานทรัพยากรธรรมชาติและสิ่งแวดล้อมจังหวัดกระบี่

๔.๖.๒ ขยะมูลฝอยที่ถูกนำกลับมาใช้ประโยชน์ สัดส่วนขยะมูลฝอยชุมชนที่ถูกนำกลับมาใช้ประโยชน์ในจังหวัดกระบี่ ในปี ๒๕๖๓ มีปริมาณ ๑๑๒ ตัน/วัน ลดลงจากปี ๒๕๖๒ ที่มีปริมาณ ๑๖๖.๘๙ ตัน/วัน และมีขยะมูลฝอยที่ถูกกำจัดไม่ถูกต้อง ๑๙๐.๓ ตัน/วัน ในปี ๒๕๖๓ ลดลงจากปี ๒๕๖๒ ที่มีปริมาณ ๓๗๘.๖๑ ตัน/วัน

ปี พ.ศ.	ขยะมูลฝอย				
	ขยะมูลฝอยที่เกิดขึ้น (ตัน/วัน)	ขยะมูลฝอยที่ถูกนำกลับมาใช้ประโยชน์ (ตัน/วัน)	ขยะมูลฝอยที่ถูกกำจัดถูกต้อง (ตัน/วัน)	ขยะมูลฝอยที่ถูกกำจัดไม่ถูกต้อง (ตัน/วัน)	ขยะมูลฝอยตกค้าง (ตัน)
๒๕๖๑	๕๔๓.๑๒	๑๕๔.๘๙	๑๗๑.๗๓	๒๑๖.๕	๖๐,๒๖๑.๑๘
๒๕๖๒	๕๔๕.๕	๑๖๖.๘๙	-	๓๗๘.๖๑	๕๗,๓๒๖
๒๕๖๓	๕๙๑	๑๑๒.๗	๑๘๘	๑๙๐.๓	๕๐,๖๘๐

ที่มา : กรมควบคุมมลพิษ / สำนักงานทรัพยากรธรรมชาติและสิ่งแวดล้อมจังหวัดกระบี่

ในปี ๒๕๖๓ มีการกำจัดขยะที่ถูกต้อง ๑๘๘ ตัน/วัน มีการจัดการขยะมูลฝอยและของเสียอันตราย โดยแบ่งเป็น ๒ Cluster ได้แก่ เทศบาลเมืองกระบี่ และอำเภอเกาะลันตา โดยกำหนดให้เทศบาลเมืองกระบี่เป็นศูนย์กำจัดขยะมูลฝอยแบบฝังกลบอย่างถูกหลักสุขาภิบาล (Sanitary Landfill) ตำบลทับปริก อำเภอเมือง เนื้อที่ ๒๕๑ ไร่ และร่วมทุนกับ บจก.อัลโลแอนซ์ คลีน เพาเวอร์ ก่อสร้างโรงไฟฟ้าที่ใช้ขยะเป็นเชื้อเพลิง ขนาด ๖ เมกะวัตต์ แบบ Feed – In Tariff (Fit) กำจัดขยะได้สูงสุด ๕๐๐ ตัน/วัน รองรับขยะจาก องค์กรปกครองส่วนท้องถิ่น ๑๖ แห่ง (๒ ทต. ๑๔ อบต.) มีสถานที่กำจัดขยะมูลฝอยของ องค์กรปกครองส่วนท้องถิ่น ๒๑ แห่ง (๙ ทต. ๑๒ อบต.) ส่วนอีก ๒๔ แห่ง (๓ ทต. ๒๑ อบต.) ไม่ปรากฏรายงาน

ปี พ.ศ.	สถานที่กำจัดขยะ				
	กำจัดถูกต้อง (แห่ง)	ปริมาณขยะที่เข้าระบบ (ตัน/วัน)	กำจัดไม่ถูกต้อง (แห่ง)	ปริมาณขยะที่เข้าระบบ (ตัน/วัน)	สถานี่ขนถ่าย (แห่ง)
๒๕๖๑	๑	๑๗๑.๗๓	๒๑	๒๑๖.๕	-
๒๕๖๒	-	-	๒๓	๓๗๘.๖๑	-
๒๕๖๓	๑	๑๘๘	๒๕	๑๙๐.๓	-

ที่มา : กรมควบคุมมลพิษ / สำนักงานทรัพยากรธรรมชาติและสิ่งแวดล้อมจังหวัดกระบี่

๔.๖.๓ น้ำเสีย มีปริมาณน้ำเสียประมาณ ๑๓๑,๑๐๓ ลบ.ม./วัน ได้รับการบำบัด ๖,๙๐๐ ลบ.ม./วัน (๕.๒๖%) โดยระบบรวบรวมและบำบัดน้ำเสียรวมชุมชน มี ๒ แห่ง ของเทศบาลเมืองกระบี่ เปิดเมื่อปี พ.ศ. ๒๕๔๖ เป็นแบบบ่อเติมอากาศ (Aerated Lagoon) รับน้ำเสียได้ ๑๒,๐๐๐ ลบ.ม./วัน แต่มีน้ำเสียเข้าระบบ ๗,๓๓๕ ลบ.ม./วัน (๖๑.๑๓%) ส่วนของ องค์การบริหารส่วนตำบลอ่าวนาง (เกาะพีพี) เปิดเมื่อปี พ.ศ. ๒๕๓๙ เป็นระบบตะกอนเร่ง (Activated Sludge) ร่วมกับแบบบึงประดิษฐ์ (Constructed Wetland) รองรับได้ ๔๐๐ ลบ.ม./วัน เท่ากับปริมาณน้ำเสียที่เข้าระบบปัจจุบันไม่มีประสิทธิภาพ เนื่องจากน้ำเสียเข้าระบบมากเกินไปและเครื่องมืออุปกรณ์ชำรุด ปัจจุบันอยู่ในระหว่างการดำเนินการก่อสร้างระบบบำบัดน้ำเสียขององค์การบริหารส่วนตำบลอ่าวนางในบึงประมาณ ๒๕๖๕ นอกจากนี้ยังอยู่ระหว่างการดำเนินการก่อสร้างระบบบำบัดน้ำเสียแบบไฟฟ้า ขนาด ๖๐๐ ลบ.ม./วัน และก่อสร้างเพิ่มเติม รวมจำนวน ๒ ชุด ให้ส่วนขององค์การบริหารส่วนตำบลอ่าวนาง (บ.อ่าวนาง)

ดัชนีคุณภาพน้ำทะเล

ชายหาด/ปี	ปี ๒๕๖๑	ปี ๒๕๖๒	ปี ๒๕๖๓
	MWQI (เกณฑ์)	MWQI (เกณฑ์)	MWQI (เกณฑ์)
หาดนพรัตน์ธารา	ดี	พอใช้	ดี
อ่าวนาง	พอใช้	พอใช้	ดี
หาดนพรัตน์ธารา (ปากคลองแห้ง)	ดี	ดี	ดี
หาดบิเลาะ (เกาะห้อง)	ดี	ดี	ดี
แหลมตง (เกาะพีพี)	ดี	ดี	พอใช้
อ่าวลิ๊ะบาเกา เกาะพีพี (ด้านทิศตะวันออก)	พอใช้	ดี	ดี
หาดโล๊ะดาลัม เกาะพีพี (ตอนกลางทิศตะวันตก)	ดี	ดี	ดี
หาดโล๊ะดาลัม เกาะพีพี	ดี	ดี	ดี
หาดโล๊ะดาลัม (พีพีคาบาน่า) เกาะพีพี	ดี	ดี	ดี
หาดต้นไทร (ต้นไทรวิลเลจ) เกาะพีพี (ทิศใต้)	ดี	ดี	ดี
หาดต้นไทร(หน้าต้นไทรวิลเลจ)	ดี	ดี	ดี
หาดยาว เกาะพีพี (ด้านตะวันออกของทิศใต้)	ดี	ดี	ดี
อ่าวมาหยา	ดี	ดี	ดี
บ้านศาลาด่าน (เกาะลันตา)	พอใช้	พอใช้	พอใช้
หาดคลองดาว	ดี	ดี	ดี
บ้านคลองนิน (เกาะลันตา)	ดี	พอใช้	ดี
บ้านศรีรายา (เกาะลันตา)	ดี	ดี	ดี
บ้านบ่อม่วง (อ่าวบ่อม่วง)	ดี	ดี	ดี
อ่าวไร่เลย์	พอใช้	ดี	ดี
ทะเลแหวก	ดีมาก	ดี	ดี
เกาะปอดะ	ดี	ดี	ดี
เกาะไก่	ดี	ดี	ดี
อ่าวลิ๊ะชามะ	-	ดี	พอใช้
เกาะยูง	-	ดี	ดีมาก
๒๔ แห่ง คิดเป็นร้อยละ	๘๐.๙๕	๘๓.๓	๘๗.๕

ที่มา : สำนักงานทรัพยากรธรรมชาติและสิ่งแวดล้อมจังหวัดกระบี่

คุณภาพน้ำทะเลชายหาดในพื้นที่จังหวัดกระบี่ ในปี ๒๕๖๓ ส่วนใหญ่อยู่ในเกณฑ์ดี คิดเป็นร้อยละ ๘๗.๕ ซึ่งเพิ่มสูงขึ้นเมื่อเทียบกับปี ๒๕๖๑ และ ๒๕๖๒

คุณภาพน้ำแหล่งน้ำผิวดินจังหวัดกระบี่

สำนักงานสิ่งแวดล้อมภาคที่ ๑๕ ได้ติดตามตรวจสอบและเฝ้าระวังคุณภาพน้ำแหล่งน้ำผิวดินจังหวัดกระบี่ จำนวน ๑ แหล่งน้ำ ได้แก่ คลองกระบี่ใหญ่ ซึ่งผลการประเมินคุณภาพน้ำด้วยดัชนีคุณภาพน้ำแหล่งน้ำผิวดิน (Water Quality Index, WQI) ในปี ๒๕๖๓ คุณภาพน้ำคลองกระบี่ใหญ่มีแนวโน้มเสื่อมโทรมลงเมื่อเทียบกับปี ๒๕๖๒ โดยมีคุณภาพน้ำอยู่ในระดับดี

แนวโน้มคุณภาพน้ำแหล่งน้ำผิวดินคลองกระบี่ใหญ่

แหล่งน้ำ	๒๕๕๙	๒๕๖๐	๒๕๖๑	๒๕๖๒	๒๕๖๓
คลองกระบี่ใหญ่	๖๓.๙๔	๖๕.๓๘	๖๔.๙๑	๗๙.๕๗	๗๕

ที่มา : สำนักงานทรัพยากรธรรมชาติและสิ่งแวดล้อมจังหวัดกระบี่

ปัญหาและความต้องการของประชาชนรายอำเภอ

ปัญหาความต้องการของประชาชนอำเภอเมืองกระบี่

ประเด็นปัญหา	ปัญหาความต้องการ	แนวทางแก้ไข
ด้านความปลอดภัยในชีวิตและทรัพย์สิน	<ul style="list-style-type: none"> - ขาดเครื่องมือในการป้องกันและบรรเทาสาธารณภัยในพื้นที่เมื่อเกิดปัญหาภัยพิบัติ เช่น น้ำท่วม ไฟไหม้และภัยธรรมชาติอื่น ๆ ในพื้นที่ ต.กระบี่น้อยและ ต.ทับปริก - การเปิดสถานบริการเกินเวลาก่อให้เกิดเสียงดังรบกวนนักท่องเที่ยว - เกิดคดีอาชญากรรม/ยาเสพติด - โครงสร้างพื้นฐานขาดประสิทธิภาพ เช่น ถนนชำรุด ไฟฟ้าส่องสว่างไม่เพียงพอบริเวณถนน - การจราจรติดขัด 	<ul style="list-style-type: none"> - จัดชุดกู้ชีพ กู้ภัยและจัดซื้อเครื่องมือที่ใช้ในการบรรเทาสาธารณภัยที่มีประสิทธิภาพในพื้นที่ ต.กระบี่น้อย และ ต.ทับปริก - เพิ่มมาตรการกวดขันสถานบริการที่ทำผิดกฎหมาย - พัฒนาการบริหารการแก้ไขปัญหา ยาเสพติดและอาชญากรรม - พัฒนาระบบโครงสร้างพื้นฐานให้มีประสิทธิภาพ ขยายเขตไฟฟ้าส่องสว่างถนน - บริหารจัดการจราจรให้มีประสิทธิภาพและเปิดเส้นทางใหม่เมื่อระบายนการจราจร
ด้านสังคม	<ul style="list-style-type: none"> - ประชาชนไม่มีเอกสารสิทธิ์ในที่ดินทำกินของตนในพื้นที่ ต.หนองทะเล - โรงพยาบาลไม่เพียงพอกับจำนวนผู้ป่วย / ขาดบุคลากรและเครื่องมือทางการแพทย์ที่มีประสิทธิภาพในพื้นที่ ต.หนองทะเล - ปัญหายาเสพติดที่ส่งผลกระทบต่อความปลอดภัยในชีวิตและทรัพย์สินของคนในพื้นที่ ต.ไสไทย ต.คลองประสงค์ ต.กระบี่น้อย และ ต.หนองทะเล - ระดับคุณภาพทางการศึกษาต่ำกว่าเกณฑ์มาตรฐานในพื้นที่ ต.หนองทะเล 	<ul style="list-style-type: none"> - สนับสนุน ช่วยเหลือการขอเอกสารสิทธิ์ในที่ดินทำกินของประชาชนในพื้นที่ ต.หนองทะเล - จัดซื้อครุภัณฑ์ทางการแพทย์ที่มีประสิทธิภาพและสนับสนุนโครงการเพิ่มบุคลากรทางการแพทย์ในพื้นที่ ต.หนองทะเล - เพิ่มกิจกรรมการป้องกันปัญหายาเสพติดและเพิ่มมาตรการการปราบปรามยาเสพติดในส่วนราชการที่เกี่ยวข้อง - จัดกิจกรรมเสริมสร้างองค์ความรู้ให้แก่นักเรียน เช่น การกวดวิชา - จัดตั้ง กศน. ในพื้นที่ ต.หนองทะเล

ประเด็นปัญหา	ปัญหาความต้องการ	แนวทางแก้ไข
ด้านเศรษฐกิจ	<ul style="list-style-type: none"> - สินค้าเกษตรราคาตกต่ำและมีต้นทุนการผลิตภาคการเกษตรสูงในพื้นที่ ต.กระบี่น้อย และ ต.เขาคราม - เส้นทางคมนาคมบางส่วนในอำเภอยังเป็นถนนลูกรัง การติดต่อค้าขายเป็นไปอย่างลำบาก - ประชาชนไม่มีกรรมสิทธิ์ในที่ดินทำกิน ทำให้ขาดรายได้ที่ต่อเนื่องและมีค่าครองชีพสูง - วิสาหกิจชุมชนยังไม่เข้มแข็ง - ขาดการส่งเสริมการท่องเที่ยวในชุมชนในพื้นที่ ต.ไสไทย และม.๓ ต.เขาคราม - ขาดป้ายประชาสัมพันธ์การท่องเที่ยวในพื้นที่ ต.อ่าวนาง 	<ul style="list-style-type: none"> - จัดกิจกรรมขายสินค้าเกษตร การทำปุ๋ยชีวภาพในครัวเรือนและสนับสนุนการแปรรูปสินค้าการเกษตรในพื้นที่ ต.กระบี่น้อย และ ต.หนองทะเล - เพิ่มเส้นทางการคมนาคมและปรับปรุงเส้นทางเดิมให้ได้มาตรฐาน - สนับสนุน ช่วยเหลือการขอเอกสารสิทธิ์ในที่ดินทำกินของประชาชน ฝึกอบรมอาชีพให้ประชาชนเกิดรายได้ และตรวจสอบ ควบคุมราคาค่าครองชีพให้อยู่ในเกณฑ์มาตรฐาน - เพิ่มการรวมกลุ่มอาชีพของประชาชน - ปรับภูมิทัศน์ป่าพุ่มช่องสามแก้วในพื้นที่ ม.๑ ต.ไสไทย เพื่อพัฒนาเป็นแหล่งท่องเที่ยว - จัดตั้งศูนย์จำหน่ายสินค้าชุมชนในพื้นที่ ม.๑-๖ ต.เขาคราม - เพิ่มป้ายประชาสัมพันธ์การท่องเที่ยวในพื้นที่ ต.อ่าวนาง

ประเด็นปัญหา	ปัญหาความต้องการ	แนวทางแก้ไข
ด้านทรัพยากรธรรมชาติและสิ่งแวดล้อม	<ul style="list-style-type: none"> - ปัญหาน้ำทะเลกัดเซาะชายฝั่งและตลิ่งพังในพื้นที่ ต.คลองประสงค์และ ต.ทับปริก - ปัญหาขยะและสิ่งแวดล้อม เช่น ระบบการจัดเก็บขยะ ยังไม่สามารถรองรับกับปริมาณขยะในพื้นที่ ต.คลองประสงค์ - การบุกรุกพื้นที่สาธารณะและการลักลอบตัดต้นไม้ทำลายป่าใน ต.กระปี่น้อย ม.๑, ๔ และ ๗ ต.หนองทะเล - ขาดแคลนน้ำในการอุปโภคบริโภคและเพื่อการเกษตรในพื้นที่ ต.หนองทะเล - ปัญหาน้ำเสีย ไม่มีระบบบำบัดน้ำเสียและมีการปล่อยน้ำเสียจากผู้ประกอบการ - เกิดน้ำท่วมขังในพื้นที่ ต.ไสไทยและ ต.หนองทะเล 	<ul style="list-style-type: none"> - จัดทำแนวป้องกันชายฝั่งถูกกัดเซาะในพื้นที่ ม.๑-๓ ต.คลองประสงค์และ ต.ทับปริก - เพิ่มกิจกรรมปลูกฝังจิตสำนึกแก่ประชาชนและนักท่องเที่ยว เพิ่มมาตรการการจัดการขยะในครัวเรือนและร้านค้าต่าง ๆ และจัดระบบบริหารจัดการขยะให้มีประสิทธิภาพ - จัดทำแนวป่าให้ชัดเจนและสร้างจิตสำนึกให้เห็นความสำคัญของป่าไม้ - บริหารจัดการระบบชลประทานให้มีประสิทธิภาพในพื้นที่ ต.หนองทะเล - การจัดการน้ำเสียโดยมาตรการทางกฎหมายควบคู่กับการควบคุมทางสังคมโดยสนับสนุนให้ชุมชนเป็นผู้ดำเนินการบริหารจัดการ - สร้างคูระบายน้ำถนนสายคลองหินพัฒนา ม.๑ ต.ไสไทยและปรับปรุงคูระบายน้ำใน ต.หนองทะเล
โครงสร้างพื้นฐาน	<ul style="list-style-type: none"> - การคมนาคมไม่สะดวก (ถนนชำรุด, ไม่เพียงพอ) ในพื้นที่ ต.ทับปริก ต.กระปี่น้อยและ ต.เขาทอง 	<ul style="list-style-type: none"> - ก่อสร้างถนนลาดยางสายถ้ำเขาผึ้ง ม.๔ ต.ทับปริก / สายถ้ำหลังโรงเรียน ม.๕ ต.ทับปริก / สายทุ่งพยอมนาติน ม.๔ ต.กระปี่น้อย / สายนาหนองพันทั้น ม.๙ ต.กระปี่น้อย / สายบ้านท่าย่าหนัด – บ้านเขาทอง ต.เขาทอง - ปรับปรุงถนนที่ชำรุดให้อยู่ในสภาพดี และปรับปรุงเครื่องหมายจราจรของถนนทุกสายเพื่อการคมนาคมที่สะดวกและปลอดภัยมากขึ้น

ปัญหาความต้องการของประชาชนอำเภอเหนือคลอง

ประเด็นปัญหา	ปัญหาความต้องการ	แนวทางแก้ไข
ด้านความปลอดภัยในชีวิตและทรัพย์สิน	<ul style="list-style-type: none"> - ถนนที่ใช้ในการเดินทางและขนส่งในหลายพื้นที่ยังขาดความสะดวกและความปลอดภัย เช่น ถนนยังเป็นลูกรัง ไม่มีไฟฟ้าส่องสว่าง 	<ul style="list-style-type: none"> - ก่อสร้างพัฒนาปรับปรุงถนนให้มีมาตรฐานและติดตั้งไฟส่องสว่างให้ครอบคลุมพื้นที่อย่างทั่วถึง
ด้านสังคม	<ul style="list-style-type: none"> - ชาวที่ถิ่นทำกิน/ไม่มีเอกสารสิทธิ์ในที่ดินทำกินในพื้นที่ ต.คลองเขม่าและ ต.เกาะศรีบอยา - ประชาชนจบการศึกษาไม่มีงานทำและยังมีประชาชนในพื้นที่ยังได้รับการศึกษาต่ำกว่าเกณฑ์บังคับ - บริการทางการแพทย์ไม่เพียงพอ/ไม่ได้มาตรฐานในพื้นที่ ต.เกาะศรีบอยา และ ต.ปกาสัย - ไม่มีที่สำหรับสร้างที่อยู่อาศัย - ปัญหาอาชญากรรม ยาเสพติดในพื้นที่ ต.คลองขนาน ต.ปกาสัย 	<ul style="list-style-type: none"> - สนับสนุนและผลักดันมีเอกสารสิทธิ์ในที่ดินทำกินของตน - สร้างค่านิยมที่ดีให้ประชาชนตระหนักถึงความสำคัญของการศึกษา ฝึกอบรม การประกอบอาชีพให้แก่ประชาชนและสนับสนุนให้ประชาชนศึกษาต่อในสถาบันอาชีวศึกษาหรือสาขาที่สามารถนำไปประกอบอาชีพได้ - เพิ่มบุคลากรทางการแพทย์และฝึกอบรมบุคลากรทางการแพทย์ในพื้นที่ ต.เกาะศรีบอยาและ ต.ปกาสัย - สนับสนุน ติดตามและช่วยเหลือการสร้างที่อยู่อาศัยให้แก่ประชาชน - กวดขัน เฝ้าระวังการแพร่ระบาดของยาเสพติดในพื้นที่ โดยทำงานบูรณาการร่วมกันภายในอำเภอ อบรมให้ความรู้เยาวชนในพื้นที่
ด้านเศรษฐกิจ	<ul style="list-style-type: none"> - ราคาผลผลิตทางการเกษตรตกต่ำ/ราคาต้นทุนสูงในพื้นที่ ต.โคกยางและ ต.ปกาสัย - ขาดการส่งเสริมด้านอาชีพในพื้นที่ ต.โคกยางและ ต.ปกาสัย - ขาดแคลนงบประมาณส่งเสริมการท่องเที่ยว และแหล่งท่องเที่ยวที่สำคัญในพื้นที่ยังขาดการพัฒนาในพื้นที่ ต.คลองเขม่า ต.เกาะศรีบอยา และ ต.โคกยาง 	<ul style="list-style-type: none"> - รวมกลุ่มผลิตปุ๋ยอินทรีย์ไว้ใช้เองแทนปุ๋ยเคมีโดยน้อมนำปรัชญาเศรษฐกิจพอเพียง - จัดอบรมฝึกอาชีพให้กับประชาชนในพื้นที่ ต.โคกยางและ ต.ปกาสัย - สนับสนุนงบประมาณพัฒนา ปรับปรุง โดยการมีส่วนร่วมจากท้องถิ่น - สร้างทำเทียบเรือเพื่อการท่องเที่ยวบ้านควนต่อ ม.๓ ในพื้นที่ ต.คลองเขม่า /

ประเด็นปัญหา	ปัญหาความต้องการ	แนวทางแก้ไข
		<p>ทำเทียบเรือแหลมกรวด-เกาะปู-เกาะพีพี ในพื้นที่ ต. เกาศรีบอยา</p> <ul style="list-style-type: none"> - ปรับปรุงภูมิทัศน์น้ำพุร้อนบ้านบางฝั่ง ม.๕ ต.โคกยางเพื่อสร้างแหล่งท่องเที่ยวใหม่
ด้านทรัพยากรธรรมชาติและสิ่งแวดล้อม	<ul style="list-style-type: none"> - น้ำท่วมขังในฤดูฝน - ขาดแคลนน้ำอุปโภคบริโภคในฤดูแล้งในพื้นที่ ต.คลองเขม่า ต.เกาะศรีบอยา ต.โคกยาง ต.ห้วยยูง ต.คลองขนาน ต.ปกาสัย - น้ำเสียจากบ่อเลี้ยงกุ้ง - การบุกรุกที่สาธารณะและบุกรุกทำลายป่า เช่น ตำบลตลิ่งชัน ตำบลเกาะศรีบอยา - ไม่มีที่กำจัดขยะในพื้นที่ ต.เกาะศรีบอยา 	<ul style="list-style-type: none"> - เพิ่มการบริหารจัดการระบบชลประทานใน ต.คลองเขม่า - ขุดเจาะบ่อบาดาลในพื้นที่ ต.เกาะศรีบอยา ขุดสระน้ำใน ต.โคกยาง - ขยายเขตประปาใน ต.คลองขนาน - ขุดลอกคลองปกาสัย ต.ปกาสัย - สร้างระบบบำบัดน้ำเสียที่มีประสิทธิภาพ - ใช้มาตรการทางกฎหมายเข้าควบคุมดูแลและฟื้นฟูพื้นที่ป่าเสื่อมโทรมเนื่องจากการบุกรุก - จัดหาที่ทิ้งขยะและทำระบบจัดการขยะที่มีประสิทธิภาพ
โครงสร้างพื้นฐาน	<ul style="list-style-type: none"> - ถนนคับแคบ ไม่เพียงพอในพื้นที่ ต.คลองเขม่า - การคมนาคมทางน้ำขาดความสะดวกสบายในพื้นที่ ต.เกาะศรีบอยา 	<ul style="list-style-type: none"> - ขยายถนนสายเหนือคลอง-แหลมกรวดในพื้นที่ ต.คลองเขม่า - ขุดร่องน้ำภายในพื้นที่ ต.เกาะศรีบอยา

ปัญหาความต้องการของประชาชนอำเภอปลายพระยา

ประเด็นปัญหา	ปัญหาความต้องการ	แนวทางแก้ไข
ด้านความปลอดภัยในชีวิตและทรัพย์สิน	<ul style="list-style-type: none"> - ไฟฟ้าส่องสว่างมีไม่เพียงพอและมีปัญหากระแสไฟฟ้าตก,ดับ - ถนนสาย ๔๐๓๕ อ่าวลึก - พระแสง คับแคบ 	<ul style="list-style-type: none"> - อยากให้หน่วยงานที่เกี่ยวข้องเข้าไปดูแลปัญหา - ขอรับการสนับสนุนงบประมาณขยายไหล่ทาง
ด้านสังคม	<ul style="list-style-type: none"> - การแพร่ระบาดของยาเสพติดใน ต.เขาเขน - คุณภาพการศึกษาตกต่ำ การเข้าศึกษาต่อในระดับต่างๆ ของนักเรียนในพื้นที่ยังมีอัตราต่ำ - ปัญหาการว่างงาน - ปัญหาการลักขโมย - ปัญหาเรื่องขาดที่ดินทำกิน/สหกรณ์นิคมบุกรุกที่ดินทำกินของชาวบ้านใน ต.เขาเขน 	<ul style="list-style-type: none"> - ควรจัดให้มีโครงการกระบี่วัยใส (ต่อเนื่อง) - ส่งเสริมกิจกรรม/อบรมให้ความรู้เพื่อเข้าศึกษาต่อ(ทีวีเตอร์/วิทยากร) - ส่งเสริมจัดให้มีการพัฒนาอาชีพเสริม - กวดขันปัญหา ยาเสพติดและอาชญากรรม - ควรออกเอกสารสิทธิ์ที่ทำกินให้กับชาวบ้านอย่างชัดเจน
ด้านเศรษฐกิจ	<ul style="list-style-type: none"> - ขาดการส่งเสริมด้านอาชีพ - ไม่มีเอกสารสิทธิ์ในที่ดินทำกิน - ราคาพืชเศรษฐกิจตกต่ำเช่น ยางพารา ปาล์ม น้ำมันและคุณภาพของพันธุ์ปาล์มไม่ดีพอ - ขาดการส่งเสริมการท่องเที่ยวในพื้นที่ ต.คีรีวง 	<ul style="list-style-type: none"> - ฝึกอบรมอาชีพและสนับสนุนอุปกรณ์ประกอบอาชีพให้แก่ประชาชน - ช่วยเหลือหาแหล่งประกอบอาชีพให้แก่ประชาชน - เพิ่มประสิทธิภาพปาล์มน้ำมันแบบครบวงจร ปาล์ม ดินและลานเทมี้คุณภาพ - ส่งเสริมการท่องเที่ยวเชิงเกษตร ม.๑-๘ ต.คีรีวง
ด้านทรัพยากรธรรมชาติและสิ่งแวดล้อม	<ul style="list-style-type: none"> - ปัญหาการบริหารทรัพยากรน้ำ ขาดแคลนน้ำอุปโภค-บริโภคในพื้นที่ ต.คีรีวง ต.เขาเขน ต.เขาต่อและ ต.ปลายพระยา - เกิดปัญหาอุทกภัย - ปัญหาการบุกรุกที่ป่าสงวนแห่งชาติ 	<ul style="list-style-type: none"> - ควรมีการขุดลอกคลองอปีน - สร้างฝายกั้นน้ำคลองยา ม.๕-๘ ต.คีรีวง - ก่อสร้างระบบประปาบ้านหนองจูด ม.๓ ต.คีรีวง - ก่อสร้างอ่างเก็บน้ำห้วยลึกและอ่างเก็บน้ำพุดเจใน ต.เขาเขน

ประเด็นปัญหา	ปัญหาความต้องการ	แนวทางแก้ไข
		<ul style="list-style-type: none"> - พัฒนาแหล่งน้ำเพื่อการเกษตรใน ต.เขาต่อ - ขุดเจาะบ่อบาดาล ซอยสี่ซอและ ซอยทับเที่ยง ม.๙ ต.ปลายพระยา - บริหารจัดการน้ำอย่างเป็นระบบ เช่น จัดตั้งศูนย์รับภัยพิบัติ จัดหาอุปกรณ์เตรียมรับภัยพิบัติ - กำหนดมาตรการดูแลรักษาป่าอย่างเป็นรูปธรรม
โครงสร้างพื้นฐาน	- ถนนคับแคบ ไม่เพียงพอในพื้นที่ ต.คีรีวง ต.เขาเขน ต.เขาต่อและ ต.ปลายพระยา	<ul style="list-style-type: none"> - ปรับปรุงถนนสายโคกแซะ-บางเหลียว ม.๑-๓ ต.คีรีวง - ก่อสร้างถนนลาดยางสายนาเทา-หมู่บ้านตัวอย่างใน ต.เขาเขน - ขอรับการสนับสนุนงบประมาณขยายไหล่ทาง - ก่อสร้างถนนลาดยางใน ต.เขาต่อ - ก่อสร้างถนนสายหลักหน้าสวน-คลองพวน ม.๙ ต.ปลายพระยา
ด้านการบริหารจัดการ	- ขาดการอบรมให้ความรู้เพื่อพัฒนาเกี่ยวกับบทบาทสตรี	- ควรมีการสนับสนุนงบประมาณเพื่อขับเคลื่อนบทบาทสตรีในอำเภอโดยบูรณาการพัฒนาร่วมกันระหว่างส่วนราชการ ท้องถิ่นและชุมชน

ปัญหาความต้องการของประชาชนอำเภออ่าวลึก

ประเด็นปัญหา	ปัญหาความต้องการ	แนวทางการแก้ไข
ด้านความปลอดภัยในชีวิตและทรัพย์สิน	<ul style="list-style-type: none"> - ไฟฟ้าส่องสว่างมีไม่เพียงพอ - ภัยพิบัติ น้ำท่วม วาตภัย อำเภออ่าวลึกเป็นพื้นที่เสี่ยงต่อการเกิดภัยพิบัติ - การแพร่ระบาดของยาเสพติดและปัญหาอาชญากรรมที่เพิ่มขึ้น 	<ul style="list-style-type: none"> - ติดตั้งไฟฟ้าส่องสว่าง - พัฒนาและเพิ่มประสิทธิภาพการป้องกันและบรรเทาสาธารณภัยของอำเภอ สนับสนุนชุดวัสดุ/อุปกรณ์ ทันสมัยเพียงพอในการปฏิบัติงานของเจ้าหน้าที่ สนับสนุนการเพิ่มประสิทธิภาพการรักษาความปลอดภัยระดับหมู่บ้าน/ตำบล/อำเภอ - เฝ้าระวังการแพร่ระบาดของยาเสพติดและอาชญากรรม
ด้านสังคม	<ul style="list-style-type: none"> - การแพร่ระบาดของยาเสพติดในพื้นที่ ต.เขาใหญ่ - ไม่มีเอกสารสิทธิในที่ดินทำกิน - การว่างงาน รายได้ไม่พอรายจ่าย/ขาดอาชีพเสริม - การเข้าถึงบริการทางการแพทย์/บริการทางการแพทย์ไม่เพียงพอ/ไม่ได้มาตรฐาน - ผลสัมฤทธิ์ทางการศึกษาของนักเรียนต่ำกว่ามาตรฐาน โดยเฉพาะการเรียนรู้ ภาษาไทย บุคลากรทางการศึกษาไม่เพียงพอ และประชาชนไม่เห็นความสำคัญด้านการศึกษา - ประชาชน/เยาวชน ขาดวินัยจราจร - ผู้นำระดับชุมชน/ท้องถิ่น ด้อยคุณภาพในการร่วมขับเคลื่อนยุทธศาสตร์การพัฒนา 	<ul style="list-style-type: none"> - ส่งเสริมให้มีการพัฒนาและปรับปรุงพฤติกรรมของเยาวชน นักเรียน นักศึกษา โดยใช้กิจกรรมการพัฒนาที่หลากหลาย - ออกเอกสารสิทธิให้ประชาชน - ฝึกอบรมอาชีพให้แก่ประชาชน - จัดให้มีบุคลากรทางการแพทย์ที่เพียงพอและจัดซื้อครุภัณฑ์ทางการแพทย์ที่ได้มาตรฐาน - จัดให้มีบุคลากรทางการศึกษาที่เพียงพอ และส่งเสริมประชาสัมพันธ์ให้ประชาชนเห็นถึงความสำคัญทางด้านการศึกษา - จัดให้มีการอบรมให้ความรู้และฝึกปฏิบัติสร้างวินัยจราจร - เสริมสร้างศักยภาพผู้นำระดับชุมชน/ท้องถิ่น

ประเด็นปัญหา	ปัญหาความต้องการ	แนวทางการแก้ไข
ด้านเศรษฐกิจ	<ul style="list-style-type: none"> - ขาดแคลนงบประมาณส่งเสริมการท่องเที่ยวในพื้นที่ ต.นาเหนือ และ ต.อ่าวลึกเหนือ - ต้นทุนการผลิตสูงทุกสาขาของการผลิต ทั้งภาคเกษตรกรรม ประมง และการท่องเที่ยว บริการ ราคาผลผลิตทางการเกษตรตกต่ำ อีกทั้งราคาสินค้าประมงมีความผันผวนโดยเฉพาะราคาสินค้าสัตว์น้ำมูลค่าสูง (กุ้ง) มีราคาตกต่ำทุกปีและปัจจุบันจำนวนผู้ผลิตกุ้งลดลงร้อยละ ๕๐ ในพื้นที่ ต.เขาใหญ่ - ผู้ประกอบการธุรกิจ SMEs ยังขาดศักยภาพในการแข่งขันโดยเฉพาะความรู้ด้านการบริหารจัดการธุรกิจ และการเข้าถึงแหล่งทุนเพื่อพัฒนาธุรกิจ - ปัญหาสินค้าด้านการเกษตรและสินค้าประเภทอาหารทะเลไม่เพียงพอในการจำหน่ายและบริโภคในช่วงเปิดฤดูกาลท่องเที่ยว - ปัญหารายได้ต่ำและไม่มั่นคง จากการประกอบอาชีพเดี่ยว เช่น การทำสวนยาง - ผลผลิตทางการเกษตรตกต่ำและราคาปุ๋ยสูง ทำให้การผลิตไม่คุ้มทุน - การขาดแคลนแรงงานของภาคธุรกิจด้านการท่องเที่ยวและบริการ - การคมนาคมขนส่งไม่สะดวกในพื้นที่ ต.คลองยา - ขาดการก่อสร้างโครงสร้างพื้นฐานในการรองรับการท่องเที่ยวทางทะเล เช่น ท่าเทียบเรือ การปรับปรุงภูมิทัศน์แหล่งท่องเที่ยว เป็นต้น - การขนส่งทางน้ำยังไม่สะดวกสบายในพื้นที่ ตำบลแหลมสัก 	<ul style="list-style-type: none"> - งบประมาณจังหวัดสนับสนุนศูนย์เรียนรู้เชิงนิเวศน์ บ้านปลายบาง ต.นาเหนือ และสระไร่ใหญ่ ต.อ่าวลึกเหนือ - พัฒนาและเพิ่มประสิทธิภาพการผลิตภาคเกษตรกรรม โดยเฉพาะปาล์มน้ำมัน ให้มีผลผลิตต่อไร่สูงขึ้น โดยใช้เทคโนโลยีการผลิตและวิทยาการที่ทันสมัย ส่งเสริมการผลิตพลังงานทดแทน (ไบโอดีเซล) เพื่อลดต้นทุนด้านพลังงาน - สนับสนุนการรวมกลุ่มธุรกิจแบบ Cluster โดยเฉพาะธุรกิจประมง เพื่อให้มีความเข้มแข็งในการต่อรองทั้งด้านการผลิตและการตลาด - พัฒนาผู้ประกอบการธุรกิจ SMEs ให้มีความรู้ด้านการบริหารธุรกิจ ให้สามารถแข่งขันได้และให้เข้าถึงแหล่งทุน เพื่อพัฒนากิจกรรมตามศักยภาพ - ส่งเสริมและขยายพื้นที่ทำการเกษตร และเพาะเลี้ยงสัตว์น้ำเพิ่มขึ้น เพื่อรองรับความต้องการของผู้บริโภคและนักท่องเที่ยวและเป็นการเพิ่มรายได้ให้กับประชาชน - การประกันราคาพืชผลให้เกษตรกรใช้ปุ๋ยชีวภาพแทนปุ๋ยเคมีที่มีราคาสูง - เร่งผลิตบุคลากรด้านการท่องเที่ยวและบริการและการพัฒนาทักษะ ภาษาให้กับบุคลากรดังกล่าว - พัฒนา ก่อสร้าง ปรับปรุงถนนให้บริการครอบคลุมทุกพื้นที่ในระดับมาตรฐาน เพื่อเชื่อมโยงภาคการขนส่งและภาคธุรกิจท่องเที่ยว

ประเด็นปัญหา	ปัญหาความต้องการ	แนวทางการแก้ไข
		<p>-ก่อสร้าง พัฒนา ปรับปรุงโครงสร้างพื้นฐานที่จำเป็นในการรับรองท่องเที่ยว รวมถึงการปรับปรุงสภาพภูมิทัศน์แหล่งท่องเที่ยว เพื่อดึงดูดนักท่องเที่ยวเข้าถึงแหล่งท่องเที่ยวอย่างสะดวก โดยการบูรณาการความร่วมมือจากทุกภาคส่วน</p> <p>- สร้างสะพานท่าเทียบเรือประมง ชุมชนแหลมทอง ต.แหลมสัก</p>
ด้านทรัพยากรธรรมชาติและสิ่งแวดล้อม	<p>-ขาดแคลนน้ำอุปโภค-บริโภค-การเกษตรในพื้นที่ ต.คลองยา ต.นาเหนือ ต.อ่าวลึกน้อยและ ต.อ่าวลึกใต้</p> <p>-ไม่มีที่กำจัดขยะ ประชาชนทิ้งขยะโดยขาดจิตสำนึกและความเข้าใจในการกำจัดขยะ รวมถึงการบริหารจัดการในการกำจัดขยะไม่เพียงพอและเป็นระบบในพื้นที่ ต.เขาใหญ่</p> <p>-น้ำเสียจากโรงงานในพื้นที่ ต.เขาใหญ่และ ต.อ่าวลึกใต้</p> <p>-การบุกรุกทำลายป่าและที่สาธารณะในพื้นที่ ต.เขาใหญ่และ ต.อ่าวลึกใต้</p> <p>- การกัดเซาะชายฝั่ง ซึ่งเกิดจากคลื่นทะเล</p> <p>-การบุกรุกที่ดินที่ทำกินและถือครองเอกสิทธิ์</p>	<p>- สร้างระบบชลประทานให้ทั่วถึง</p> <p>- สร้างฝายชลประทาน ม.๖ ต.อ่าวลึกใต้</p> <p>- จัดหาที่กำจัดขยะ สร้างความรู้ความเข้าใจ และจิตสำนึกของประชาชน</p> <p>- สร้างบ่อบำบัดน้ำเสีย ม.๗ ต.อ่าวลึกใต้</p> <p>-ปราบปรามผู้บุกรุกทำลายป่าและที่สาธารณะ และป้องกันพื้นที่ป่าที่มีอยู่ รวมทั้งฟื้นฟูสภาพป่าให้กลับมาสมบูรณ์ตามสภาพธรรมชาติ</p> <p>-สร้างเขื่อนกันตลิ่งให้จุดที่มีการกัดเซาะรุนแรงและสร้างแนวป้องกันคลื่นหรือลดแรงปะทะของคลื่น โดยการปลูกป่าชายเลน</p> <p>-ประชาสัมพันธ์แนวรุกให้ราษฎรปฏิบัติตามกฎหมายโดยเคร่งครัด ละการออกเอกสารสิทธิโดยการตรวจสอบอย่างถูกต้อง</p>
โครงสร้างพื้นฐาน	<p>-ถนนคับแคบ ไม่เพียงพอและไม่ได้มาตรฐานในพื้นที่ ต.เขาใหญ่ และ ต.คลองหิน</p> <p>-ท่าเทียบเรือไม่ได้มาตรฐาน</p>	<p>- ปรับปรุงและขยายถนน</p> <p>- ก่อสร้างถนนเพื่อการขนส่งทางการเกษตร ม.๕ ต.คลองหิน</p> <p>- ปรับปรุงท่าเทียบเรือให้ได้มาตรฐาน</p>

ประเด็นปัญหา	ปัญหาความต้องการ	แนวทางการแก้ไข
ด้านการบริหารจัดการ	- การให้บริการประชาชนของหน่วยงานราชการหลายหน่วยงานยังไม่ได้มาตรฐาน รวมทั้งการบริการ ด้านการแพทย์	- ปรับปรุงการให้บริการประชาชนทุกด้าน โดยเฉพาะด้านการแพทย์ ให้เข้าถึงประชาชนทุกกลุ่ม ทุกพื้นที่

ปัญหาความต้องการของประชาชนอำเภอเกาะลันตา

ประเด็นปัญหา	ปัญหาความต้องการ	แนวทางการแก้ไข
ด้านเศรษฐกิจ	-ขาดการส่งเสริมด้านอาชีพในพื้นที่ ทำให้เกิดกรว่างงานตามฤดูกาล -ขาดแคลนงบประมาณส่งเสริมการท่องเที่ยว -ผลกระทบการกำหนดช่วงเวลาท่องเที่ยวทำให้ไม่สามารถทำการท่องเที่ยวได้ตลอดปี -ไม่มีเอกสารสิทธิในที่ดินทำกินในพื้นที่ ต.เกาะลันตาใหญ่ -ประชาชนขาดหลักทรัพย์ในการเข้าถึงแหล่งเงินทุน -นักลงทุนกลัวภัยธรรมชาติคุกคาม -ขาดแคลนแหล่งน้ำสำหรับการเกษตรและการอุปโภค/บริโภค	-ให้ความรู้ความเข้าใจโดยหลักปรัชญาเศรษฐกิจพอเพียงและสร้างรายได้เสริม -ของบประมาณจังหวัดเพื่อส่งเสริมการท่องเที่ยวบริเวณชายหาดหลังสวด ต. เกาะลันตาน้อย - ทหารีระหว่างจังหวัดและท้องที่เพื่อกำหนดช่วงเวลาท่องเที่ยวหรือจัดกิจกรรมอื่นเสริมการท่องเที่ยว - ออกเอกสารสิทธิในที่ดินทำกินให้แก่ประชาชน - จัดตั้งโครงการช่วยเหลือด้านเงินทุนให้แก่ประชาชน -สร้างความเข้าใจกับนักลงทุนเกี่ยวกับภัยธรรมชาติเพื่อสร้างความมั่นใจให้นักลงทุนเข้ามาลงทุนในจังหวัดกระบี่
ด้านสังคม	-การแพร่ระบาดของยาเสพติด (ขโมย,อาชญากรรม) ในพื้นที่ ต.ศาลาด่าน -การเข้าถึงบริการของรัฐ และบริการทางการแพทย์ไม่เพียงพอ/ไม่ได้มาตรฐาน อีกทั้งยังขาดเครื่องมือทางการแพทย์ที่ทันสมัย -แรงงานต่างชาตินาก	- กวดขันและปราบปรามยาเสพติดอย่างเด็ดขาด - ควรมีการสนับสนุนงบประมาณและเพิ่มบุคลากรทางการแพทย์ - ควรจัดระเบียบเรื่องแรงงานต่างชาติ
ด้านความปลอดภัยในชีวิตและทรัพย์สิน	-ไฟฟ้าส่องสว่างมีไม่เพียงพอ -ภัยพิบัติ น้ำท่วม วาดภัย, ภัยแล้ง	-เพิ่มระบบไฟฟ้าส่องสว่างในพื้นที่ -สร้างระบบบริหารจัดการน้ำและจัดหน่วยกู้ภัยที่มีประสิทธิภาพ

ประเด็นปัญหา	ปัญหาความต้องการ	แนวทางการแก้ไข
	<ul style="list-style-type: none"> - สัญญาณจราจรไม่เพียงพอ - การจัดระเบียบการให้บริการรถสาธารณะ - ถนนบางสายไม่ได้มาตรฐาน - บางหมู่บ้านยังไม่มีกระแสไฟฟ้า - ปัญหาอาชญากรรมในพื้นที่ ต.คลองยาง - ขยะมูลฝอยมีปริมาณมาก 	<ul style="list-style-type: none"> - ติดตั้งสัญญาณจราจรเพิ่มเติมให้ครอบคลุมทุกพื้นที่ - เพิ่มรอบการให้บริการรถสาธารณะ - ควรพัฒนาปรับปรุงโครงสร้างพื้นฐานให้มีมาตรฐาน - สำรวจหมู่บ้านที่ไม่มีกระแสไฟฟ้า พร้อมเข้าไปดำเนินการติดตั้ง - ติดตั้งกล้อง CCTV ๕ จุด บริเวณโรงเรียนคลองยางประชานุสรณ์ ม.๗ ต.คลองยาง
โครงสร้างพื้นฐาน	- ถนนคับแคบ ชำรุด ไม่เพียงพอต่อการสัญจร	- ขยายถนนเพื่อสร้างความสะดวกและมีมาตรฐาน
ด้านทรัพยากรธรรมชาติและสิ่งแวดล้อม	<ul style="list-style-type: none"> - น้ำเสีย, ขยะ ในพื้นที่ ต.เกาะลันตาใหญ่ ต.ศาลาด่าน ต.เกาะกลางและ ต.เกาะลันตาน้อย - มีแหล่งน้ำอุปโภคบริโภคน้อย - เกิดปัญหาคลิ้งกัดเซาะชายฝั่งในพื้นที่ ต.เกาะลันตาใหญ่ - มีการบุกรุกป่าชายเลนในพื้นที่ ต.เกาะลันตาน้อย - ดินมีคุณภาพต่ำในเขตพื้นที่ ต.เกาะลันตาใหญ่ 	<ul style="list-style-type: none"> - สร้างระบบบำบัดน้ำเสียและบริหารจัดการขยะในพื้นที่ ต.เกาะลันตาใหญ่ ต.ศาลาด่านและ ต.เกาะลันตาน้อย - สร้างเตาเผาขยะใน ต.เกาะกลาง - ควรหาแหล่งน้ำอุปโภคบริโภคให้เพียงพอ - สร้างแนวป้องกันกัดเซาะของคลื่นในพื้นที่ ต.เกาะลันตาใหญ่ - กำหนดเขตพื้นที่ป่าชายเลนให้ชัดเจน - ส่งเสริม ให้ความรู้ในการปรับปรุงคุณภาพดินแก่เกษตรกรในท้องถิ่น
ด้านการบริหารจัดการ	- ผู้นำขาดความรู้ความเข้าใจในการจัดการชุมชน และการมีส่วนร่วมจากประชาชนในชุมชนยังมีน้อย	- ให้ความรู้แก่ผู้นำชุมชนเพื่อพัฒนาชุมชนต่อไป

ปัญหาความต้องการของประชาชนอำเภอลำทับ

ประเด็นปัญหา	ปัญหาความต้องการ	แนวทางแก้ไข
ด้านเศรษฐกิจ	<p>-ราคาผลผลิตตกต่ำ</p> <p>-พัฒนาแหล่งท่องเที่ยวชุมชน (ความต้องการสร้างโรงเรียน,สร้างร้านค้าชุมชน)</p> <p>-กลุ่มอาชีพในอำเภอขาดการส่งเสริมและสนับสนุนงบประมาณ-ประชาชนมีหนี้สิน ทั้งนี้สิ้นภาคเกษตรกรรม และครัวเรือนจำนวนมาก เนื่องจากต้นทุนการผลิต เช่นปุ๋ย ยาปราบศัตรูพืชมีราคาแพง และค่าครองชีพสูง ขาดการออมทรัพย์</p> <p>-โครงการสร้างพื้นฐานยังไม่ได้รับการพัฒนาย่างทั่วถึง และเชื่อมโยงอย่างเป็นระบบในพื้นที่ ต.ลำทับ</p> <p>- ครัวเรือนในพื้นที่มีรายจ่ายที่ไม่จำเป็น ได้แก่ ค่าบุหรี ค่าสุรา และครัวเรือนส่วนใหญ่ติดการพนัน และห่วยในพื้นที่ ต.ลำทับ</p> <p>-ขาดแหล่งท่องเที่ยวที่เป็นรายได้ และจุดขายของอำเภอในพื้นที่ ต.ลำทับและ ต.ดินอุดม</p>	<p>- สนับสนุนการแปรรูปผลผลิต</p> <p>- ก่อสร้างร้านค้าชุมชนเพื่อให้มีรายได้จากการท่องเที่ยว</p> <p>- ให้การสนับสนุนแก่กลุ่มอาชีพ และวิสาหกิจชุมชน เพื่อส่งเสริมให้เกิดการรวมกลุ่มและพัฒนาสินค้าให้เป็นที่ยอมรับ</p> <p>-การกำหนดนโยบายเพื่อลดต้นทุนทางการผลิตทางการเกษตร ส่งเสริมการลดใช้สารเคมีเพื่อลดต้นทุน การให้ความรู้เรื่องเกษตรอินทรีย์</p> <p>-สนับสนุนงบประมาณที่เกินความสามารถขององค์กรส่วนท้องถิ่น เพื่อพัฒนาและเพิ่มศักยภาพโครงสร้างพื้นฐาน อาทิ ไฟฟ้า ประปา โทรศัพท์ และการคมนาคม พัฒนาโครงสร้างพื้นฐานในชุมชนให้ทั่วถึงและเชื่อมโยงให้เป็นระบบ</p> <p>-ส่งเสริมการออมในครัวเรือและดำเนินชีวิตตามหลักปรัชญาเศรษฐกิจพอเพียง</p> <p>-การป้องกันและปราบปรามการพนันอย่างจริงจัง</p> <p>-สนับสนุนงบประมาณในพัฒนาแหล่งท่องเที่ยวทางประวัติศาสตร์ และทางธรรมชาติในพื้นที่ให้เป็นที่รู้จักและยอมรับ</p>
ด้านโครงสร้างพื้นฐาน	<p>-ถนนที่ใช้ในการสัญจรไม่สะดวก,ถนนชำรุด (ต้องการถนนลาดยาง) ในพื้นที่ ต.ดินแดง และ ต.ทุ่งไทรทอง</p> <p>-ไฟฟ้าในชุมชนตกบ่อยและไฟฟ้าไม่ทั่วถึงในพื้นที่ ต.ลำทับ</p>	<p>- ก่อสร้างถนนขอยจิตรกรรมย์-ปลายทุ่มใหม่ ต.ดินแดง</p> <p>- ก่อสร้างถนนบางบอน-ห้วยใหญ่ในพื้นที่ ต.ทุ่งไทรทอง</p>

ประเด็นปัญหา	ปัญหาความต้องการ	แนวทางแก้ไข
	<p>-สถานที่ท่องเที่ยวไม่ได้รับการพัฒนาปรับปรุงเนื่องจากหน่วยงานรับผิดชอบไม่ชัดเจน</p> <p>-ประชาชนมีหนี้สิน ทั้งหนี้สินภาคเกษตรกรรม และครัวเรือนจำนวนมาก เนื่องจากต้นทุนการผลิต เช่นปุ๋ย ยาปราบศัตรูพืชมีราคาแพง และค่าครองชีพสูง ขาดการออมทรัพย์</p> <p>-กลุ่มอาชีพในอำเภอขาดการส่งเสริมและสนับสนุนงบประมาณ</p> <p>-โครงการสร้างพื้นฐานยังไม่ได้รับการพัฒนาอย่างทั่วถึง และเชื่อมโยงอย่างเป็นระบบ</p> <p>-ครัวเรือนในพื้นที่มีรายจ่ายที่ไม่จำเป็น ได้แก่ ค่าบุหรี ค่าสุรา และครัวเรือนส่วนใหญ่ติดการพนัน และหวย</p> <p>-ขาดแหล่งท่องเที่ยวที่เป็นรายได้และจุดขายของอำเภอ</p>	<p>-ปรับปรุงถนนบ้านลุ่มเหียง ต.ทุ่งไทรทอง</p> <p>-ปรับปรุงระบบไฟฟ้าในชุมชน ต.ลำทับ</p> <p>-กำหนดหน่วยงานที่รับผิดชอบ ดำเนินการพัฒนาสถานที่ท่องเที่ยวในพื้นที่ให้ชัดเจน</p> <p>-ให้ความรู้ประชาชนเรื่องการบริหารจัดการรายได้ รายจ่าย การออมและการทำธุรกรรมทางการเงิน รวมถึงการส่งเสริมการตลาดใช้สารเคมีเพื่อลดต้นทุนการให้ความรู้เรื่องเกษตรอินทรีย์ อีกทั้งสนับสนุนและส่งเสริมให้ครัวเรือนดำเนินชีวิตตามหลักปรัชญาเศรษฐกิจพอเพียง</p> <p>-ให้การสนับสนุนแก่กลุ่มอาชีพ และวิสาหกิจชุมชน เพื่อส่งเสริมให้เกิดการรวมกลุ่มและพัฒนาสินค้าให้เป็นที่ยอมรับ</p> <p>-สนับสนุนงบประมาณที่เกินความสามารถขององค์กรส่วนท้องถิ่น เพื่อพัฒนาและเพิ่มศักยภาพโครงสร้างพื้นฐาน อาทิ ไฟฟ้า ประปา โทรศัพท์ และการคมนาคม</p>
ด้านความปลอดภัยในชีวิตและทรัพย์สิน	<p>-ระบบไฟฟ้าส่องสว่างมีไม่ถึง</p> <p>-ผู้ประกอบการมีค่านิยมที่ผิดซื่อรถจักรยานยนต์ให้บุตรหลานทั้งที่ยังไม่มีใบอนุญาตขับขี่ และกลุ่มเยาวชนนักเรียน นักศึกษาไม่สวมหมวกนิรภัยและไม่ปฏิบัติตามกฎจราจร</p> <p>-ปัญหายาเสพติดแพร่ระบาดในพื้นที่ ซึ่งเป็นสาเหตุสำคัญของการเกิดอาชญากรรมและการกระทำผิด</p>	<p>-ติดตั้งไฟฟ้าส่องสว่างให้ทั่วถึง</p> <p>-สร้างค่านิยมให้ผู้ปกครองหันมาสนใจบุตรหลาน ไม่ให้ความสำคัญกับวัตถุมากเกินไปและใช้มาตรการตามกฎหมายอย่างจริงจังต่อผู้ไม่ปฏิบัติตามกฎหมายและกฎจราจรอย่างจริงจัง</p> <p>-ครัวเรือนและชุมชนร่วมมือกันอย่างจริงจังในการดูแลบุตรหลานมิให้มั่วสุมกับยาเสพติด</p>

ประเด็นปัญหา	ปัญหาความต้องการ	แนวทางแก้ไข
	<p>กฎหมาย เช่นการลักทรัพย์ การทำร้ายร่างกาย</p> <p>-ประชาชนส่วนใหญ่ยังขาดความรู้ความเข้าใจในการป้องกันและบรรเทาสาธารณภัย อีกทั้งขาดอุปกรณ์ และความพร้อมในการรับมือ หากเกิดภัยธรรมชาติขึ้น</p> <p>- เกิดอาชญากรรมในจุดเสี่ยง ที่ลับตาคนในพื้นที่ ต.ดินอุดม</p>	<p>-สนับสนุนงบประมาณในการจัดซื้ออุปกรณ์ป้องกันและบรรเทาสาธารณภัยให้ได้อย่างเพียงพอในทุกชุมชน/หมู่บ้าน ตลอดจนอบรมให้ความรู้ และทักษะในการแก้ไขปัญหา หากเกิดภัยขึ้นในพื้นที่</p> <p>- ติดตั้งกล้อง CCTV บริเวณจุดเสี่ยงภายในตำบลดินอุดม</p>
ด้านสังคม	<p>-ขาดแคลนแหล่งน้ำที่ใช้ในการอุปโภคบริโภคและการเกษตร (ต้องการบ่อบาดาล)</p> <p>-สวนสุขภาพไม่เพียงพอ</p> <p>-เยาวชนติดยาเสพติด เหล้า บุหรี่</p> <p>-สถานศึกษาในพื้นที่มีนักเรียนน้อย การบริหารจัดการด้านศึกษาค่อนข้างล้มเหลว การอ่าน-เขียนภาษาไทยต่ำกว่าเกณฑ์บุตรหลานในเกือบทุกครัวเรือนต้องเรียนพิเศษเพื่อให้ทันต่อการแข่งขันด้านการศึกษา</p> <p>-ประชาชนในพื้นที่ขาดการใส่ใจต่อสุขภาพ เช่นการสูบบุหรี่ ดื่มสุรา และขาดการออกกำลังกาย</p> <p>-ผู้สูงอายุ ผู้พิการ ผู้ด้อยโอกาสขาดรายได้ และอาชีพที่มั่นคง ทำให้ยังไม่มีคุณภาพชีวิตที่ดี</p> <p>-เด็กและเยาวชนติดเกมส์ ใช้เวลาว่างไม่เกิดประโยชน์ มีการรวมกลุ่มและมั่วสุมของยาเสพติด</p> <p>-ขาดการสืบสานวัฒนธรรมและภูมิปัญญาท้องถิ่นไปสู่เยาวชนรุ่นหลัง เยาวชนรับเอาวัฒนธรรมของประเทศอื่นมาใช้ในชีวิตประจำวัน อาทิ การแต่ง</p>	<p>- ขุดข่อบาดาลเพื่อให้มีแหล่งน้ำในการอุปโภค บริโภคและการเกษตร</p> <p>- ส่งเสริมและสนับสนุนให้แต่ละชุมชนมีพื้นที่สำหรับออกกำลังกาย และส่งเสริมให้คนในชุมชนหันมาใส่ใจต่อสุขภาพมากขึ้นโดยการส่งเสริมให้คนในชุมชนเลิกบุหรี่ และสุรา</p> <p>-ป้องกันปราบปรามปัญหาเสพติดอย่างจริงจัง</p> <p>-ปรับทัศนคติของผู้ปกครองในการดูแลและเลี้ยงดูบุตร โดยลดความสำคัญด้านวัตถุ ให้หันมาสนใจการให้เวลา และสร้างความอบอุ่นในครอบครัว</p> <p>- ปลุกฝังให้เยาวชนให้พื้นที่เห็นความสำคัญของการศึกษาและสนับสนุนการศึกษาในสาขาที่สามารถนำไปประกอบอาชีพได้</p> <p>-สนับสนุนให้มีกิจกรรมที่ส่งเสริมการมีส่วนร่วมของเยาวชนในการสืบสานวัฒนธรรมของท้องถิ่น และเกิดการสืบทอดภูมิปัญญาท้องถิ่น</p> <p>-ส่งเสริมการมีส่วนร่วมของคนในชุมชนให้มีกิจกรรมร่วมกันทั้งด้านการส่งเสริมประชาธิปไตย ศาสนา ขนบธรรมเนียม</p>

ประเด็นปัญหา	ปัญหาความต้องการ	แนวทางแก้ไข
	<p>กาย อาหาร และ ไม่สนใจ</p> <p>ชนบธรรมเนียมประเพณีดั้งเดิม</p> <p>-การมีส่วนร่วมของคนในชุมชนลด น้อยลง มีรูปแบบการดำเนินชีวิต ประจำวันแบบสังคมเมืองมากขึ้น ต่าง คนต่างอยู่</p>	<p>ประเพณี</p> <p>และการพัฒนาหมู่บ้าน/ชุมชน</p>
ด้านเศรษฐกิจ	<p>-ราคาผลผลิตตกต่ำ</p> <p>-พัฒนาแหล่งท่องเที่ยวชุมชน (ความต้องการสร้างโรงเรียน,สร้าง ร้านค้าชุมชน)</p> <p>-กลุ่มอาชีพในอำเภอขาดการส่งเสริม และสนับสนุนงบประมาณ-ประชาชนมี หนี้สิน ทั้งหนี้สินภาคเกษตรกรรม และ ครัวเรือนจำนวนมาก เนื่องจากต้นทุน การผลิต เช่นปุ๋ย ยาปราบศัตรูพืชมี ราคาแพง และค่าครองชีพสูง ขาดการ ออมทรัพย์</p> <p>-โครงการสร้างพื้นฐานยังไม่ได้รับการ พัฒนาอย่างทั่วถึง และเชื่อมโยงอย่าง เป็นระบบในพื้นที่ ต.ลำทับ</p> <p>- ครัวเรือนในพื้นที่มีรายจ่ายที่ไม่จำเป็น ได้แก่ ค่าบุงหรี ค่าสุรา และครัวเรือน ส่วนใหญ่ติดการพนัน และห่วยในพื้นที่ ต.ลำทับ</p> <p>-ขาดแหล่งท่องเที่ยวที่เป็นรายได้ และ จุดขายของอำเภอในพื้นที่ ต.ลำทับและ ต.ดินอุดม</p>	<p>- สนับสนุนการแปรรูปผลผลิต</p> <p>- ก่อสร้างร้านค้าชุมชนเพื่อให้มีรายได้ จากการท่องเที่ยว</p> <p>- ให้การสนับสนุนแก่กลุ่มอาชีพ และ วิสาหกิจชุมชน เพื่อส่งเสริมให้เกิดการ รวมกลุ่มและพัฒนาสินค้าให้เป็นที่ ยอมรับ</p> <p>-การกำหนดนโยบายเพื่อลดต้นทุนทางการ ผลิตทางการเกษตร ส่งเสริมการลดใช้ สารเคมีเพื่อลดต้นทุน การให้ความรู้ เรื่องเกษตรอินทรีย์</p> <p>-สนับสนุนงบประมาณที่เกิน ความสามารถขององค์กรส่วนท้องถิ่น เพื่อพัฒนาและเพิ่มศักยภาพโครงสร้าง พื้นฐาน อาทิ ไฟฟ้า ประปา โทรศัพท์ และการคมนาคม พัฒนาโครงสร้าง พื้นฐานในชุมชนให้ทั่วถึงและเชื่อมโยง ให้เป็นระบบ</p> <p>-ส่งเสริมการออมในครัวเรือนและดำเนิน ชีวิตตามหลักปรัชญาเศรษฐกิจพอเพียง</p> <p>-การป้องกันและปราบปรามการพนัน อย่างจริงจัง</p> <p>-สนับสนุนงบประมาณในพัฒนาแหล่ง ท่องเที่ยวทางประวัติศาสตร์ และทาง ธรรมชาติในพื้นที่ให้เป็นที่รู้จักและ ยอมรับ</p>
ด้านทรัพยากรธรรมชาติและ สิ่งแวดล้อม	<p>- น้ำเสียจากโรงงานไหลลงคลองสินปุน ต.ลำทับ แม่น้ำ ลำคลอง</p>	<p>- ขุดลอกคลองสินปุน ต.ลำทับ</p> <p>- ขุดลอกสระน้ำใน ต.ดินอุดม</p>

ประเด็นปัญหา	ปัญหาความต้องการ	แนวทางแก้ไข
	<p>ดินแข็ง และไม่สะอาด เนื่องจากการทิ้งขยะและน้ำเสียลงแหล่งน้ำ</p> <p>-พื้นที่ป่าถูกทำลาย และบุกรุกมากขึ้น เพื่อทำเกษตรกรรม</p> <p>- น้ำเสียในพื้นที่ ต.ดินอุดมและ ต.ทุ่งไทรทอง</p> <p>-มลพิษทางอากาศ จากโรงงานอุตสาหกรรมในพื้นที่</p> <p>-การทิ้งขยะไม่เป็นที่เป็นทาง โดยเฉพาะในตัวชุมชนตำบลลำทับ ซึ่งมีปริมาณขยะจำนวนมาก ไม่มีการแยกประเภทขยะ</p> <p>-มีการใช้ถุงพลาสติก และโฟมมากขึ้น ซึ่งเป็นขยะที่ย่อยสลายได้ยาก</p>	<p>- ขุดลอกฝายน้ำล้นใน ต.ดินอุดม</p> <p>-ชุมชนร่วมกันรักษาและพัฒนาแหล่งน้ำ ไม่ทิ้งของเสียและขยะลงแหล่งน้ำ</p> <p>องค์กรปกครองส่วนท้องถิ่นจัดสรรงบประมาณในดูแลและรักษาแหล่งน้ำมิให้ดินแข็ง และปราศจากมลพิษทางน้ำ</p> <p>-หน่วยงานผู้รับผิดชอบต้องร่วมกัน ป้องกันและจับกุมผู้บุกรุกทำลายป่าอย่างจริงจัง ไม่เลือกปฏิบัติ</p> <p>-การร่วมมือกันระหว่างชุมชนกับโรงงานอุตสาหกรรมในพื้นที่ ร่วมกันแก้ไขปัญหามลพิษทางอากาศร่วมกัน</p> <p>-รณรงค์ให้คนในชุมชนหันมาใช้วัสดุธรรมชาติ และลดปริมาณขยะพลาสติก และโฟมให้น้อยลงและส่งเสริมให้ครัวเรือนแยกขยะแต่ละประเภท</p>
ด้านบริหารจัดการ	<p>-ประชาชนขาดความเชื่อมั่นในการบริการและการแก้ไขปัญหาของภาครัฐ และขาดการร่วมของภาคประชาสังคม</p> <p>-การก่อสร้างเส้นทางคมนาคมที่ไม่ได้มาตรฐาน การบรรทุกน้ำหนักเกินที่กฎหมายกำหนด ทำให้ถนนชำรุด สิ้นเปลืองงบประมาณในซ่อมบำรุง</p> <p>-ระบบน้ำประปายังไม่ทั่วถึง และไม่ได้มาตรฐาน</p> <p>-แหล่งน้ำที่จะใช้ในการอุปโภคและขาดการพัฒนาทำให้ไม่สามารถนำไปใช้ประโยชน์ได้อย่างเต็มที่</p>	<p>-ส่งเสริมการมีบทบาทของภาคประชาสังคม โดยเน้นให้ผู้นำกลุ่ม หรือองค์กรต่างๆ ได้มีส่วนร่วมในการจัดทำและเสนอความคิดเห็นในแผนพัฒนาโครงการต่างๆ</p> <p>-ปรับปรุง ก่อสร้างระบบสาธารณสุขโลก และสาธารณสุขการ ทำให้ตำบลมีเส้นทางคมนาคมที่สะดวก ปลอดภัย</p> <p>-สนับสนุนงบประมาณในการปรับปรุงซ่อมแซม ก่อสร้างและขยายเขตระบบประปาหมู่บ้านให้ใช้งานได้ดี</p> <p>- พัฒนาระบบชลประทานให้สามารถนำน้ำในแหล่งน้ำไปใช้ได้อย่างเต็มที่</p>

ปัญหาความต้องการของประชาชนอำเภอเขาพนม

ประเด็นปัญหา	ปัญหาความต้องการ	แนวทางแก้ไข
ด้านเศรษฐกิจ	<ul style="list-style-type: none"> -ประชาชนในพื้นที่ไม่มีอาชีพเสริมจากอาชีพหลัก ซึ่งมีราคาผลผลิตตกต่ำ -การพัฒนาในกลุ่มอาชีพขาดปัจจัยการผลิต -โครงสร้างพื้นฐานไม่ได้มาตรฐาน เช่น ถนนสายมะม่วงเอน - ลำทับ, ถนนสายชัยบุรี - ลำทับ, สายเขาพนม - ลำทับ และควรเพิ่มระบบไฟฟ้าให้ทั่วถึง -ต้นทุนการผลิตทางการเกษตรสูง -ขาดแคลนระบบน้ำเพื่อการเกษตร -ผู้ประกอบการวิสาหกิจชุมชนขาดเงินทุน 	<ul style="list-style-type: none"> - จัดฝึกอบรมอาชีพให้แก่ประชาชนเพื่อนำไปประกอบเป็นอาชีพเสริม - สนับสนุนปัจจัยการผลิตในกลุ่มอาชีพ -สนับสนุนงบประมาณเพิ่มเติม/ปรับปรุงโครงสร้างพื้นฐาน เช่น ระบบไฟส่องสว่าง -รวมกลุ่มผลิตปุ๋ยใช้เองในชุมชน -สนับสนุนงบประมาณด้านการจัดการระบบน้ำในพื้นที่ที่ขาดแคลน
ด้านสังคม	<ul style="list-style-type: none"> -ปัญหาเสพติดในกลุ่มวัยรุ่นสถานศึกษา -ปัญหาว่างงาน -ประชากรแฝงมีจำนวนมากเกือบหนึ่งเท่าของประชากร -การเล่นการพนันห่วยหุนในทุกกลุ่มอายุ 	<ul style="list-style-type: none"> -แก้ปัญหาเสพติดโดยบูรณาการร่วมกับทุกภาคส่วน -จัดอบรมเพื่อสร้างอาชีพเสริม -จัดการแข่งขันกีฬาต้านยาเสพติด -กวดขันไม่ให้มีการเล่นการพนันทุกชนิด -ขับเคลื่อนกิจกรรมตามหลักปรัชญาเศรษฐกิจพอเพียง
ด้านความปลอดภัยในชีวิตและทรัพย์สิน	<ul style="list-style-type: none"> -ปัญหาอาชญากรรมจากประชากรแฝง -อุบัติเหตุเนื่องจากสภาพถนนไม่ปลอดภัย 	<ul style="list-style-type: none"> -จัดระเบียบสังคม -รณรงค์กฎจราจร -ติดตั้งเครื่องหมายจราจร
ด้านการบริหารจัดการ	<ul style="list-style-type: none"> -ขาดการบริหารจัดการโครงสร้างพื้นฐานอย่างเป็นระบบ เช่น มีการทำถนนไปขวางลำน้ำ ส่งผลให้ตำบลโคกหารเกิดปัญหาน้ำท่วม -ขาดการมีส่วนร่วมในการพัฒนา -บุคลากรต้องการได้รับการส่งเสริมขีดความสามารถในการปฏิบัติงาน -ราคาผลผลิตตกต่ำ 	<ul style="list-style-type: none"> -จัดระบบบูรณาการเพื่อแก้ไขปัญหาหรือพัฒนาในระดับอำเภอ -สร้างเครือข่ายการบริหารจัดการให้มากขึ้น -พัฒนาบุคลากรภาครัฐให้มีศักยภาพในการขับเคลื่อนการพัฒนาและแก้ไขปัญหา -จัดตั้งศูนย์เรียนรู้โครงการอันเนื่องมาจากพระราชดำริเพื่อให้ราษฎรได้ร่วมกันขับเคลื่อน ขยายผล

ประเด็นปัญหา	ปัญหาความต้องการ	แนวทางแก้ไข
ด้านทรัพยากรธรรมชาติและสิ่งแวดล้อม	-มีการตัดไม้ทำลายป่า -ปัญหาขยะมูลฝอย	-ส่งเสริมการปลูกป่าบนพื้นที่เขาพนมเบญจา และพื้นที่ของรัฐทุกประเภท -แก้ไขปัญหาขยะเชิงระบบ

ปัญหาความต้องการของประชาชนอำเภอคลองท่อม

ประเด็นปัญหา	ปัญหาความต้องการ	แนวทางแก้ไข
ด้านเศรษฐกิจ	-กิจกรรมด้านการท่องเที่ยวยังไม่มีควมหลากหลาย ในพื้นที่ ต.คลองท่อมใต้ ต.คลองพนและ ต.คลองท่อมเหนือ -ประชาชนในพื้นที่ไม่มีอาชีพเสริมจากอาชีพหลักซึ่งมีราคาผลผลิตตกต่ำ -การพัฒนากลุ่มอาชีพขาดปัจจัยการผลิต (งบประมาณ) -ผลิตผลทางการเกษตรราคาตกต่ำ ต้นทุนทางการผลิตมีราคาสูง -พื้นที่ทำการเกษตรและเพาะเลี้ยงสัตว์น้ำมีน้อยทำให้ไม่เพียงพอต่อความต้องการในพื้นที่ ต.ห้วยน้ำขาว -แหล่งน้ำเพื่อการอุปโภคบริโภคไม่ได้รับการพัฒนา -ขาดท่าเรือเพื่อการท่องเที่ยวในพื้นที่ ต.ห้วยน้ำขาว	-ปรับปรุงภูมิทัศน์ เพื่อพัฒนาแหล่งท่องเที่ยว ต.คลองท่อมใต้ และน้ำตกหินเพลิง ต.คลองพน - จัดตารางไว้บริการนักท่องเที่ยวใน ต.คลองท่อมเหนือ -ส่งเสริมการประกันราคาพืชผลทางการเกษตร เช่นปาล์ม น้ำมัน ยางพารา -ส่งเสริมและขยายพื้นที่ทำการเกษตรและเพาะเลี้ยงสัตว์น้ำให้เพิ่มมากขึ้น -ส่งเสริมการประกอบอาชีพเสริมเพิ่มรายได้ ลดการใช้จ่ายฟุ่มเฟือย โดยการน้อมนำปรัชญาเศรษฐกิจพอเพียงมาใช้ - เพิ่มพื้นที่เพาะเลี้ยงสัตว์น้ำ -พัฒนาแหล่งน้ำเพื่ออุปโภคบริโภคและทางการเกษตรเพียงพอ - ก่อสร้างท่าเทียบเรือเพื่อการท่องเที่ยว ม.๔ ต.ห้วยน้ำขาว
ด้านโครงสร้างพื้นฐาน	-ถนนไม่เพียงพอต่อการจราจรในพื้นที่ ต.คลองท่อมใต้ ต.เพขลา ต.ห้วยน้ำขาว และ ต.ทรายขาว -ถนนชำรุด ไม่สะดวกปลอดภัย -สัญญาณโทรศัพท์ไม่ครอบคลุม	- ต่อเติมถนนลาดยางสามแยกเหมืองสระน้ำ ต.คลองท่อมใต้ - ก่อสร้างถนนสายถ้ำลูกเสือ ม.๔ ต.ทรายขาว - ซ่อมแซมถนน ม.๒-๖ ต.เพขลา

ประเด็นปัญหา	ปัญหาความต้องการ	แนวทางแก้ไข
	<p>-ทำเทียบเรือบ้านบ่อม่วง ต.ทรายขาว ชำรุด</p> <p>- ระบบไฟฟ้าขัดข้องบ่อยในพื้นที่ ต.เพพหลา</p>	<p>- ก่อสร้างถนน ม.๗-๑๐ ต.หัวน้าขาว</p> <p>- ปรับปรุงถนนทุกสายในอำเภอ คลองท่อมให้อยู่ในสภาพดี</p> <p>- ติดตั้งสัญญาณโทรศัพท์เพิ่มเติม</p> <p>- ปรับปรุงทำเทียบเรือและก่อสร้างทำ เทียบเรือเพิ่มเติม บ้านบ่อม่วง ต.ทรายขาว</p> <p>- ขยายเขตไฟฟ้า ต.เพพหลา</p>
ด้านความปลอดภัยในชีวิตและทรัพย์สิน	<p>-ปัญหาการแพร่ระบาดของยาเสพติด และปัญหาอาชญากรรมในพื้นที่ ต.คลองท่อมเหนือ</p>	<p>-จัดกิจกรรมเพื่อสุขภาพและใช้ มาตรการทางกฎหมาย บำบัด ให้ความรู้ถึงโทษยาเสพติดแก่เยาวชนใน พื้นที่</p>
ด้านสังคม	<p>-ประชาชนขาดความรู้ความเข้าใจใน แหล่งท่องเที่ยวในพื้นที่ ต.คลองพน</p> <p>-ไม่มีงบประมาณและตลาดของเกษตรกร</p> <p>-การบริการทางการแพทย์ไม่ได้รับความ สะดวกเนื่องจากอยู่ในพื้นที่ห่างไกล ขาดแคลนอุปกรณ์ทางการแพทย์ที่มี คุณภาพ</p> <p>-แหล่งน้ำ/น้ำเพื่อการเกษตร ขาดแคลนน้ำใช้อุปโภคบริโภค แหล่งน้ำ ไม่เพียงพอต่อการเกษตร</p> <p>-ไฟฟ้าไม่ถึงถึง ไม่มีไฟฟ้าเข้าหมู่บ้าน ไฟฟ้าขัดข้องบ่อย</p> <p>-ยาเสพติด</p> <p>-เอกสารสิทธิในพื้นที่ทำกินในพื้นที่ ต.คลองท่อมเหนือ</p> <p>-ปัญหาด้านการศึกษา</p>	<p>- สร้างจิตสำนึกให้ประชาชนเห็น ความสำคัญถึงการพัฒนาชุมชนให้เป็น แหล่งท่องเที่ยวและร่วมกันดูแลแหล่ง ท่องเที่ยวของชุมชน</p> <p>- จัดการการบริการทางการแพทย์ให้ เข้าถึงประชาชนทุกพื้นที่และจัดซื้อ อุปกรณ์ทางการแพทย์</p> <p>- หาแหล่งน้ำและพัฒนาแหล่งน้ำเพื่อใช้ ในการอุปโภคบริโภค</p> <p>-ยกระดับคุณภาพด้านสาธารณสุขภาค พื้นฐานโดยการสนับสนุนงบประมาณ เพิ่มเติม</p> <p>- ปราบปรามยาเสพติดอย่างจริงจัง</p> <p>- ออกเอกสารสิทธิในที่ทำกินให้แก่ ประชาชนใน ต.คลองท่อมเหนือ</p> <p>- สร้างค่านิยมทางการศึกษาให้แก่ ประชาชน</p>

ประเด็นปัญหา	ปัญหาความต้องการ	แนวทางแก้ไข
	- ไม่มีแหล่งพักผ่อนหย่อนใจในพื้นที่ ต.ทรายขาว	- สร้างสวนสาธารณะพร้อมเขื่อนกั้นน้ำ กัตเซาะ ม.๔ ต.ทรายขาว
ด้านทรัพยากรธรรมชาติและ สิ่งแวดล้อม	-เขตพื้นที่ทับซ้อนเขตอุทยาน ป่า ชายเลน เขตอนุรักษ์ การบุกรุกที่ดินทำ กินและถือครองเอกสารสิทธิ ทำให้ ระบบธรรมชาติเสื่อมโทรมในพื้นที่ ต.คลองพน -ไม่มีระบบการจัดเก็บและกำจัดขยะที่ ได้มาตรฐาน -ความเสี่ยงการสูญพันธุ์ของนกตัวแร้ว ท้องดำ และระบบนิเวศน์ - ขาดแคลนน้ำในการอุปโภคบริโภค บริเวณ ต.คลองท่อมเหนือและ ต.ห้วย น้ำขาว	-ป้องกัน ปรามปราม การบุกรุกพื้นที่ป่า ไม้และพื้นที่ชุ่มน้ำ -จัดให้มีระบบการจัดเก็บและกำจัดขยะ ที่ได้มาตรฐาน -ผลักดันการอนุรักษ์ ห้ามล่าสัตว์ป่าโดย ชาวบ้านเป็นผู้ดูแลป่าไม้ - ชุดลอกแก้มลิงคลองบางคราม ม.๓ ต.คลองท่อมเหนือ - ก่อสร้างฝายชะลอน้ำ ม.๔ ต.คลองท่อมเหนือ - ชุดลอกสระน้ำ ม.๑ ,๘ ,๙ ต.ห้วยน้ำขาว
ด้านบริหารจัดการ	-การผลิตยางพาราแผ่นไม่มีคุณภาพ	-พัฒนาปรับปรุงให้ความรู้ในการเพิ่ม ประสิทธิภาพทางการผลิตยางพาราแผ่น

สรุปผลการดำเนินการตามแผนพัฒนาจังหวัดที่ผ่านมา

๑) การพัฒนาตามแผนปฏิบัติการประจำปี ในส่วนโครงการงบจังหวัด พ.ศ.๒๕๖๐-๒๕๖๔

งบประมาณโดยรวมที่จัดสรรให้ส่วนราชการที่สังกัดส่วนกลาง ส่วนภูมิภาคและส่วนท้องถิ่น ภายในจังหวัด ตั้งแต่ พ.ศ. ๒๕๖๐-๒๕๖๔ พบว่า งบประมาณของส่วนราชการในจังหวัดตามภารกิจของส่วนราชการ (Function) มีจำนวนสูงสุด คิดเป็นร้อยละ ๖๐.๙๐ รองลงมาคือ งบประมาณองค์กรปกครองส่วนท้องถิ่น (องค์การบริหารส่วนจังหวัด /เทศบาล/องค์การบริหารส่วนตำบล) คิดเป็นร้อยละ ๓๑.๒๗ งบประมาณจังหวัด คิดเป็นร้อยละ ๕.๕๗, งบประมาณกลุ่มจังหวัดในพื้นที่จังหวัดกระบี่ คิดเป็นร้อยละ ๒.๐๕ และงบประมาณเอกชน คิดเป็นร้อยละ ๐.๒๑ จะเห็นได้ว่าการพัฒนาจังหวัดกระบี่ให้บรรลุตามเป้าหมายการพัฒนา วัตถุประสงค์ ตัวชี้วัดและประเด็นการพัฒนา ของจังหวัดกระบี่ ทั้ง ๔ ด้าน นั้น จำเป็นต้องอาศัยความร่วมมือของทุกภาคส่วน ที่จะร่วมมือกันในฐานะเป็นหุ้นส่วนทางยุทธศาสตร์ (Strategic Partnership) ในการขับเคลื่อนการพัฒนาจังหวัดตามงบประมาณที่ได้รับการจัดสรรไปสู่เป้าหมายตามทิศทางของเป้าหมายการพัฒนาจังหวัดกระบี่ ที่ได้กำหนดไว้ร่วมกัน

แหล่งที่มาของงบประมาณโครงการตามแผนพัฒนาจังหวัดกระบี่ ประจำปีงบประมาณ พ.ศ. ๒๕๖๐-๒๕๖๔ จำแนกตามแหล่งงบประมาณ

หน่วย : ล้านบาท

แหล่งที่มาของงบประมาณ	ปี ๒๕๖๐	ปี ๒๕๖๑	ปี ๒๕๖๒	ปี ๒๕๖๓	ปี ๒๕๖๔	รวมงบปี ๖๐ - ๖๔	
						รวม	เฉลี่ย
งบของส่วนราชการ (Function)	๑,๘๗๗.๓๗	๑,๙๓๗	๓,๒๗๙	๑,๕๕๑.๒๐	๑,๐๗๐.๖๐	๙,๗๐๕.๑๗	๖๐.๘๘
งบองค์กรปกครองส่วนท้องถิ่น	๒๑.๙๕	๑๙๐	๒,๓๗๕	๑,๐๖๓.๔๐	๑,๓๓๕.๒๔	๔,๙๘๕.๕๙	๓๑.๒๗
งบจังหวัด	๒๐๓.๕๘	๑๙๘	๑๙๕.๗	๑๖๒.๓	๑๒๙.๑	๘๘๘.๖๘	๕.๕๗
งบกลุ่มจังหวัด	๙๐.๒๖	๖๐.๖	๘๔.๑	๘๓.๙๘	๘.๙๓	๓๒๗.๘๗	๒.๐๕
งบเอกชน	๐.๘	๐	๓๒.๘	๐	๐	๓๓.๖	๐.๒๑
รวม	๒,๑๙๓.๙๕	๒,๓๘๕	๕,๙๖๖.๖	๒,๘๖๐.๘๘	๒,๕๔๓.๘๗	๑๕,๙๔๐.๙๑	๑๐๐

จากผลการพัฒนาจังหวัดกระบี่ ระหว่าง พ.ศ. ๒๕๖๐-๒๕๖๔ ได้ดำเนินการตามแผนยุทธศาสตร์การพัฒนาจังหวัด และแผนปฏิบัติการประจำปี เพื่อขับเคลื่อนการพัฒนาจังหวัดตามประเด็นการพัฒนาทั้ง ๔ ด้าน มีค่าใช้จ่ายงบประมาณของโครงการในปีงบประมาณ พ.ศ. ๒๕๖๐-๒๕๖๔ ในส่วนของโครงการตามแผนปฏิบัติการประจำปีของจังหวัด ดังนี้

งบประมาณตามแผนปฏิบัติการประจำปี ในส่วนของโครงการงบจังหวัดประจำปีงบประมาณ พ.ศ. ๒๕๖๐-๒๕๖๔

ยุทธศาสตร์	งบประมาณปี ๒๕๖๐		งบประมาณปี ๒๕๖๑		งบประมาณปี ๒๕๖๒		งบประมาณปี ๒๕๖๓		งบประมาณปี ๒๕๖๔	
	จำนวนโครงการ	จำนวนเงิน (บาท)	จำนวนโครงการ	จำนวนเงิน (บาท)	จำนวนโครงการ	จำนวนเงิน (บาท)	จำนวนโครงการ	จำนวนเงิน (บาท)	จำนวนโครงการ	จำนวนเงิน (บาท)
๑. พัฒนาการท่องเที่ยวให้เป็นการท่องเที่ยวสีเขียวและเพิ่มศักยภาพให้ได้มาตรฐานระดับสากล	๑๑	๑๑๐,๓๑๑,๕๐๐	๓	๒๙,๒๑๗,๕๐๐	๘	๗๘,๑๖๒,๕๐๐	๑๕	๑๔๕,๘๔๔,๕๐๐	๑๒	๘๘,๒๕๒,๖๐๐
๒. ยกระดับขีดความสามารถในการผลิตด้านการเกษตรและการแปรรูปสินค้าเกษตรอย่างครบวงจร ควบคู่กับการพัฒนาอุตสาหกรรม	๕	๒๙,๘๙๗,๐๐๐	๗	๔๘,๕๑๔,๘๐๐	๖	๒๙,๕๕๘,๘๐๐	๑	๔๐๔,๙๐๐	๕	๑๓,๘๓๑,๐๐๐

ยุทธศาสตร์	งบประมาณปี ๒๕๖๐		งบประมาณปี ๒๕๖๑		งบประมาณปี ๒๕๖๒		งบประมาณปี ๒๕๖๓		งบประมาณปี ๒๕๖๔	
	จำนวนโครงการ	จำนวนเงิน (บาท)	จำนวนโครงการ	จำนวนเงิน (บาท)	จำนวนโครงการ	จำนวนเงิน (บาท)	จำนวนโครงการ	จำนวนเงิน (บาท)	จำนวนโครงการ	จำนวนเงิน (บาท)
สะอาดและพลังงานทางเลือก										
๓.เสริมสร้างคุณภาพชีวิตประชาชนผู้สูงอายุและปรับตัวรองรับกระแสการเปลี่ยนแปลง	๑๑	๔๐,๖๓๘,๖๐๐	๙	๓๐๑,๒๕๓,๒๐๐	๙	๖๙,๑๓๐,๐๐๐	๔	๑๔,๕๑๖,๑๐๐	๕	๑๔,๐๖๘,๕๐๐
๔.อนุรักษ์และฟื้นฟูทรัพยากรธรรมชาติและสิ่งแวดล้อม	๒	๑๓,๗๒๘,๕๐๐	๒	๙,๐๘๐,๐๐๐	๓	๙,๘๕๕,๖๐๐	๒	๑,๕๑๗,๗๐๐	๑	๔,๐๓๐,๔๐๐
๕.ค่าใช้จ่ายในการบริหารงานจังหวัดแบบบูรณาการ	๑	๙,๐๐๐,๐๐๐	๑	๙,๐๐๐,๐๐๐	๑	๙,๐๐๐,๐๐๐	๑	๙,๐๐๐,๐๐๐	๑	๙,๐๐๐,๐๐๐
งบประมาณรวม	๓๐	๖๐๓,๕๗๕,๖๐๐	๒๒	๑๙๘,๐๕๕,๕๐๐	๒๗	๑๙๕,๗๐๖,๘๐๐	๒๓	๑๗๑,๒๘๓,๑๐๐	๒๔	๑๒๙,๑๘๒,๕๐๐

ประเด็นการพัฒนาที่ ๑ พัฒนาการท่องเที่ยวให้มีคุณภาพและยั่งยืน เพิ่มศักยภาพให้ได้มาตรฐานในระดับสากล และเชื่อมโยงการท่องเที่ยวระดับภูมิภาคและนานาชาติ มีงบประมาณที่ได้รับจัดสรรในปีงบประมาณ พ.ศ. ๒๕๖๐ – ๒๕๖๔ จำนวน ๔๕๑.๗๘ ล้านบาท โดยในปี ๒๕๕๙ ให้ความสำคัญกับการพัฒนาโครงสร้างพื้นฐานและสิ่งอำนวยความสะดวกรองรับนักท่องเที่ยว การพัฒนาการท่องเที่ยวสีเขียว การประชาสัมพันธ์และทำการตลาดเชิงรุก สำหรับในปี ๒๕๖๐ ให้ความสำคัญกับการพัฒนาโครงสร้างพื้นฐานและสิ่งอำนวยความสะดวกในแหล่งท่องเที่ยว การพัฒนาแหล่งท่องเที่ยวใหม่ การท่องเที่ยวเชิงสุขภาพ การทำการตลาดและประชาสัมพันธ์ ความปลอดภัยทางการท่องเที่ยว และการท่องเที่ยวรูปแบบใหม่ฮาลาล และในปี ๒๕๖๑ ให้ความสำคัญกับการพัฒนาแหล่งท่องเที่ยวเชิงนิเวศ เพื่อสร้างความหลากหลายทางการท่องเที่ยว เพื่อพัฒนาแหล่งท่องเที่ยวเชิงนิเวศให้สอดคล้องกับจุดยืนทางการท่องเที่ยวของจังหวัดที่เน้น การท่องเที่ยวเชิงอนุรักษ์ รวมถึงเพื่อสร้างจิตสำนึกให้นักท่องเที่ยวตระหนักถึงความสำคัญของระบบนิเวศและทรัพยากรธรรมชาติและสิ่งแวดล้อม นอกจากนี้ยังได้สร้างทางเลือกใหม่ให้นักท่องเที่ยวด้วยการพัฒนาแหล่งท่องเที่ยวเชิงเรียนรู้ศึกษาดูงาน อันเป็นการสร้างมูลค่าเพิ่มให้แหล่งท่องเที่ยว ทั้งแหล่งท่องเที่ยว เชิงประวัติศาสตร์และเชิงเกษตร ทั้งนี้ ประเด็นที่ยังคงต้องพัฒนาต่อเนื่องเป็นประจำทุกปี นั่นคือ การทำการตลาดและประชาสัมพันธ์การท่องเที่ยว เพื่อให้ให้นักท่องเที่ยวประทับใจ กระตุ้นความสนใจ และสร้างความประทับใจให้กับนักท่องเที่ยวอยากเดินทางมาเยือนอีก เช่น การจัดงานเทศกาลดนตรี งานแสดงศิลปวัฒนธรรม ส่งเสริมการท่องเที่ยว รวมถึงการประชาสัมพันธ์ทางสื่อช่องทางต่างๆ เป็นต้น สำหรับในปี ๒๕๖๒ ให้ความสำคัญกับการพัฒนาการท่องเที่ยววิถีชุมชน ทั้งการประชาสัมพันธ์ พัฒนาบุคลากร และแหล่งท่องเที่ยวในชุมชนการประชาสัมพันธ์เชิงรุกด้วยการจัดกิจกรรมการท่องเที่ยวและเทศกาลต่างๆ การพัฒนาทักษะในการประกอบอาชีพของบุคลากรภาคการท่องเที่ยว การพัฒนาโครงสร้างพื้นฐานทางการท่องเที่ยว เช่น เส้นทางเข้าสู่แหล่งท่องเที่ยว เชื้อนรมแม่น้ำ ท่าเทียบเรือ การพัฒนาผลิตภัณฑ์ชุมชนและสินค้าที่ระลึก การพัฒนารูปแบบการท่องเที่ยวที่หลากหลาย ทั้งการพัฒนาแหล่งท่องเที่ยวเชิงสุขภาพ การท่องเที่ยวเชิงกีฬา เป็นต้น โดยในปี ๒๕๖๓ ยังคงให้ความสำคัญกับการพัฒนาโครงสร้างพื้นฐาน ถนน ไฟฟ้าส่องสว่างสร้างความปลอดภัยเพื่อการท่องเที่ยว การจัดกิจกรรมประชาสัมพันธ์กระตุ้นการท่องเที่ยว การพัฒนาระบบให้ความช่วยเหลือและสร้างความปลอดภัยให้กับนักท่องเที่ยว การพัฒนารูปแบบการท่องเที่ยวที่หลากหลายขึ้น เช่น การท่องเที่ยวฮาลาล การท่องเที่ยวเชิงกีฬา เป็นต้น การพัฒนาองค์ความรู้ สร้างจิตสำนึกและยกระดับสถานประกอบการให้เข้าสู่มาตรฐานการประกอบการที่เป็นมิตรกับสิ่งแวดล้อม การพัฒนาศักยภาพของสถานประกอบการท่องเที่ยว เชิงสุขภาพ และในปี ๒๕๖๔ เนื่องจากสถานการณ์การแพร่ระบาดของโรคติดเชื้อไวรัสโคโรนา 2019 ทั่วโลก ส่งผลให้การท่องเที่ยวทั่วโลก รวมทั้งในประเทศไทยได้รับผลกระทบอย่างมาก ถึงแม้ว่าสถานการณ์ในประเทศไทย (๑ กรกฎาคม ๒๕๖๓) จะแพร่ระบาดที่ลดต่ำลงจนเหลือ ๐ (ไม่มีผู้ติดเชื้อในประเทศ) แต่ในต่างประเทศ ยังอยู่ในภาวะวิกฤติ ส่งผลให้หลายประเทศยังห้ามการเดินทางระหว่างประเทศ ทำให้ในปี ๒๕๖๔ ยังคงให้ความสำคัญกับการพัฒนาโครงสร้างพื้นฐาน พัฒนาความปลอดภัยเส้นทางสัญจรท่องเที่ยวพัฒนาแหล่งท่องเที่ยวเชิงนิเวศสีเขียว สนับสนุนกิจกรรมกีฬาที่เชื่อมโยงกับการท่องเที่ยว ส่งเสริมการประชาสัมพันธ์และสร้างภาพลักษณ์ที่ดีทางการท่องเที่ยว ยกกระดับมาตรฐานอุตสาหกรรมฮาลาลเพื่อการท่องเที่ยวการพัฒนาศักยภาพเครือข่ายป้องกันภัยพิบัติ และช่วยเหลือนักท่องเที่ยว การให้บริการสาธารณสุขรองรับความปลอดภัยทางการท่องเที่ยวในแหล่งท่องเที่ยวควบคู่

ไปกับการพัฒนารูปแบบการท่องเที่ยวแบบวิถีใหม่ New Normal รวมไปถึงการกำหนดแนวทางแก้ไขปัญหาผลกระทบจากสถานการณ์การแพร่ระบาดของโรคติดเชื้อไวรัสโคโรนา 2019 เพื่อพัฒนาฟื้นฟูการท่องเที่ยวจากผลกระทบที่เกิดจากสถานการณ์ดังกล่าวจึงจำเป็นต้องมีแนวทางการพัฒนาเพื่อฟื้นฟูเศรษฐกิจและสังคมของจังหวัดให้ดีขึ้น

ผลจากการพัฒนาด้านการท่องเที่ยว ทั้งการพัฒนาโครงสร้างพื้นฐานและสิ่งอำนวยความสะดวกทำให้แหล่งท่องเที่ยวของจังหวัดกระบี่มีมาตรฐาน สะดวกสบาย เข้าถึงง่าย มีความปลอดภัยในการเข้าถึงแหล่งท่องเที่ยว นักท่องเที่ยวเกิดความประทับใจและต้องการมาเยือนอีกครั้ง และการทำการตลาดและประชาสัมพันธ์เชิงรุก ส่งผลให้จังหวัดกระบี่เป็นที่รู้จักและดึงดูดใจให้นักท่องเที่ยวตัดสินใจเลือกเดินทางมาเยือนจังหวัดกระบี่เป็นอันดับต้น ๆ ของเมืองท่องเที่ยวของประเทศ และการสร้างองค์ความรู้และกระตุ้นให้ทุกภาคส่วนร่วมกันพัฒนาการท่องเที่ยวในแนวทางสู่ความเป็นสีเขียว (Krabi Go Green) ทำให้ผู้ประกอบการมีจิตสำนึกในการประกอบการท่องเที่ยวที่เป็นมิตรกับสิ่งแวดล้อม เป็นการสร้างค่านิยมที่ดี บรรทัดฐานให้ผู้ประกอบการดำเนินการอย่างเป็นมิตรกับสิ่งแวดล้อมมากขึ้น นอกจากนี้ ความพยายามในการพัฒนาการท่องเที่ยวในรูปแบบใหม่ที่มีความหลากหลายมากขึ้น เป็นการสร้างทางเลือกทางการท่องเที่ยวให้นักท่องเที่ยวมีกิจกรรมได้เลือกสรร อีกทั้งยังเป็นการสร้างฐานรายได้ใหม่ให้ผู้เกี่ยวข้องทั้งกระบวนการ มีรายได้ มีอาชีพเพิ่มขึ้น นอกจากนี้ การเพิ่มศักยภาพความปลอดภัยและการให้ความช่วยเหลือแก่นักท่องเที่ยวส่งผลให้นักท่องเที่ยวเกิดความมั่นใจในการเดินทางมาเยือนจังหวัดกระบี่ ลดความสูญเสียในชีวิตและทรัพย์สินของนักท่องเที่ยว และเกิดภาพลักษณ์ที่ดีทางการท่องเที่ยวในภาพรวม จังหวัดกระบี่จึงเป็นเมืองท่องเที่ยวที่มีความสวยงาม สงบ มีความหลากหลายทางการท่องเที่ยว มีสิ่งอำนวยความสะดวกและโครงสร้างพื้นฐานที่ได้มาตรฐานและสะดวกสบาย มีความคุ้มค่าในการเดินทางมาท่องเที่ยว และหลายภาคส่วนเกิดจิตสำนึกในการดำเนินการด้านการท่องเที่ยวที่เป็นมิตรกับสิ่งแวดล้อม ปัจจัยเหล่านี้ ทำให้นักท่องเที่ยวเดินทางมาเยือนและมาซ้ำอีก แต่ด้วยสถานการณ์การแพร่ระบาดของโรคติดเชื้อไวรัสโคโรนา 2019 หรือ โควิด-๑๙ (Covid-๑๙) ที่เริ่มมีข่าวการแพร่ระบาดในสาธารณรัฐประชาชนจีนเมื่อช่วงเดือนธันวาคม ๒๕๖๒ และแพร่กระจายไปทั่วโลกอย่างรวดเร็ว โดยพบผู้ป่วยรายแรกในประเทศไทยเมื่อเดือนมกราคม ๒๕๖๓ ส่งผลกระทบต่อการท่องเที่ยวทั่วโลก รวมทั้งประเทศไทย ถึงแม้ตัวเลขผู้ติดเชื้อและเสียชีวิตในประเทศไทยจะยังอยู่ในสภาวะที่ควบคุมการแพร่ระบาดได้อย่างรวดเร็วและเหมาะสม แต่สถานการณ์ในต่างประเทศยังคงวิกฤติ ซึ่งเป็นการสูญเสียรายได้จากการท่องเที่ยวอย่างมหาศาล รวมทั้งกิจการด้านการท่องเที่ยวที่เกี่ยวข้องทั้งห่วงโซ่การผลิตย่อมได้รับผลกระทบ เป็นภาระที่จะส่งผลกระทบต่อกิจการด้านการท่องเที่ยวโดยตรง ส่งผลให้ในปี ๒๕๖๔ จังหวัดกระบี่ทำรายได้ทางการท่องเที่ยว ๖.๐๘ ล้านบาท (มกราคม-กรกฎาคม) ลดลงจาก ๒๙.๐๓ ล้านบาท ๒,๗๒๗ ล้านบาท ๒,๖๙๘.๓๑ ล้านบาท ๒,๔๗๐.๗๒ ล้านบาท ในปี ๒๕๖๔- ๒๕๖๐ ตามลำดับ เมื่อพิจารณาจากตัวชี้วัดหลักของประเด็นการพัฒนา คือ อัตราการขยายตัวรายได้จากการท่องเที่ยวเพิ่มขึ้นไม่น้อยกว่าร้อยละ ๓ จากปีที่ผ่านมา ผลการพัฒนาไม่ผ่านเกณฑ์ตัวชี้วัด กล่าวคือ ในปี ๒๕๖๔ รายได้จากการท่องเที่ยวของจังหวัดกระบี่ขยายตัวลดลง ร้อยละ -๙๗.๖๕ เป็นการลดลงในอัตราที่ชะลอตัวลง จากปี ๒๕๖๓ ที่ลดลงจากปีที่ผ่านมา ร้อยละ -๗๔.๐๙ จากปี ๒๕๖๒ เป็นผลมาจากวิกฤติการณ์แพร่ระบาดของโรคติดเชื้อไวรัสโคโรนา 2019 (Covid-19) ที่เริ่มขึ้นในเดือนมกราคม ๒๕๖๓ ซึ่งส่งผลให้อัตราการขยายตัวทางด้านรายได้จากการท่องเที่ยวของจังหวัดชะลอตัวลง จำนวนแหล่งท่องเที่ยวที่ได้รับการพัฒนาสิ่งอำนวยความสะดวก หรือโครงสร้างพื้นฐานไม่น้อยกว่า ๕ แห่งต่อปี ผลการพัฒนาผ่านเกณฑ์ตัวชี้วัด โดยในปี ๒๕๖๔ จังหวัดมีการพัฒนาโครงสร้างพื้นฐานและสิ่งอำนวยความสะดวก ๖ แห่ง ได้แก่ พัฒนาแหล่งท่องเที่ยวเชิงนิเวศคลองท่าปอม คลองสองน้ำ พัฒนาแหล่งท่องเที่ยวเชิงนิเวศ ป่าชายเลนแม่น้ำกระบี่ ปรับปรุงผิวทางแอสฟัลท์ติกคอนกรีตสายคลองพวน-หินเพิง ปรับปรุงระบบไฟฟ้าส่องสว่างงานป้ายจราจรของถนนสายคลองพวน-หินเพิง ปรับปรุงถนนสายสามแยกสะพานไทร-ทุ่งหยีเพ็ง ปรับปรุงถนนคอนกรีตเสริมเหล็ก สายสามแยกสะพานไทร-ทุ่งหยีเพ็ง ก่อสร้าง แหล่งท่องเที่ยวบ่อน้ำพุร้อนเค็ม คลองท่อม จังหวัดกระบี่ ยังคงให้ความสำคัญกับการพัฒนาโครงสร้างพื้นฐานและสิ่งอำนวยความสะดวกในแหล่งท่องเที่ยว เป็น

อีกปัจจัยหนึ่งที่ส่งผลให้นักท่องเที่ยวเดินทางเข้ามาเยือนและสร้างรายได้ทางการท่องเที่ยวเพิ่มสูงขึ้น รวมทั้งการปรับภูมิทัศน์ภายในแหล่งท่องเที่ยว เส้นทางเข้าสู่แหล่งท่องเที่ยว สิ่งอำนวยความสะดวกภายในแหล่งท่องเที่ยว เนื่องจากนักท่องเที่ยวได้รับความสะดวกสบายในการใช้บริการ เข้าถึงแหล่งท่องเที่ยวได้โดยสะดวก และประทับใจในความสวยงามที่ได้รับการพัฒนาและปรับปรุง สำหรับตัวชี้วัดความพึงพอใจของนักท่องเที่ยว และจำนวนแหล่งท่องเที่ยวที่ได้รับการจัดอันดับในระดับประเทศหรือสากลไม่มีการจัดเก็บข้อมูล **จำนวนอุบัติเหตุที่เกิดขึ้นกับนักท่องเที่ยวชาวต่างชาติลดลงไม่น้อยกว่าร้อยละ ๕ ต่อปี ผลการพัฒนาผ่านเกณฑ์ตัวชี้วัด** จากสถิติการเกิดคดีอาชญากรรมโดยนักท่องเที่ยวเป็นผู้เสียหาย พบว่าในปี ๒๕๖๓ มีแนวโน้มลดลงร้อยละ ๑๙.๕๑ เมื่อเทียบกับปีที่ผ่านมา **อัตราการขยายตัวของผลิตภัณฑ์มวลรวมจังหวัด (GPP) ในอุตสาหกรรมการท่องเที่ยว สาขาที่พักแรมและบริการด้านอาหาร ขยายตัวไม่น้อยกว่าร้อยละ ๓ จากปีที่ผ่านมา ผลการพัฒนา ไม่ผ่านเกณฑ์ตัวชี้วัด** เนื่องจาก GPP สาขาโรงแรมและภัตตาคารในปี ๒๕๖๑ ลดลงจากปี ๒๕๖๐ ร้อยละ ๔๗.๕๖ **จำนวนกิจกรรมหรือการพัฒนาด้านการท่องเที่ยวที่เชื่อมโยงกับภูมิภาคและต่างประเทศไม่น้อยกว่า ๕ กิจกรรม/ครั้งต่อปี ผลการพัฒนา ผ่านเกณฑ์ตัวชี้วัด** โดยในปี ๒๕๖๔ จังหวัดกระบี่ มีกิจกรรมการท่องเที่ยวที่เชื่อมโยงกับภูมิภาคและต่างประเทศ จำนวน ๕ กิจกรรม ได้แก่ เทศกาลอ่าวนางปีเพสตีวอล กิจกรรมชวนเที่ยวกระบี่ตามรอยภาพยนตร์ กิจกรรมช้อปปิ้งเที่ยวทริปเดียวทั่วกระบี่ กิจกรรมอันดามัน Krabi Adventure Race ๒๐๒๑ และกิจกรรมประชาสัมพันธ์สร้างความเชื่อมั่นด้านการท่องเที่ยว ทั้งนี้ มาตรการที่จำเป็นจะต้องเพิ่มเข้าไปสู่แผนพัฒนาจังหวัดในด้านการท่องเที่ยวที่เชื่อมโยงกับภูมิภาค อาทิเช่น โครงการที่มีการจัดกิจกรรมงานอีเว้นท์ มหกรรมสินค้า และงานสัมมนาต่างๆ จำเป็นต้องมีมาตรการป้องกันการแพร่ระบาดของโรคโควิด - ๑๙ รองรับทุกกิจกรรม **ร้อยละของจำนวนพื้นที่ตัวอย่างแหล่งท่องเที่ยวทางทะเลที่มีคุณภาพน้ำทะเลจากการตรวจวัดอยู่ในเกณฑ์มาตรฐานระดับดี ไม่น้อยกว่าร้อยละ ๗๐ ของจำนวนตัวอย่างแหล่งท่องเที่ยวทั้งหมด ผลการพัฒนา ผ่านเกณฑ์ตัวชี้วัด** โดยในปี ๒๕๖๓ มีแหล่งท่องเที่ยวทางทะเลที่สำคัญที่เป็นพื้นที่ตัวอย่างจำนวนร้อยละ ๘๓.๓๐ มีคุณภาพน้ำทะเลอยู่ในมาตรฐานระดับดีจำนวน ๒๐ แห่ง จากจำนวนแหล่งท่องเที่ยวตัวอย่างที่ทำการสำรวจทั้งหมด ๒๔ แห่ง **จำนวนชุมชนท่องเที่ยวและสถานประกอบการในอุตสาหกรรมการท่องเที่ยวที่เข้าสู่เกณฑ์มาตรฐานแต่ละประเภทสถานประกอบการ ไม่น้อยกว่า ๕ แห่งต่อปี ผลการพัฒนาผ่านเกณฑ์ตัวชี้วัด** ในปี ๒๕๖๔ มีโรงแรม ๖๔๗ แห่ง เข้าสู่เกณฑ์ภายใต้มาตรฐาน SHA **จำนวนแหล่งท่องเที่ยวที่เข้าสู่ Smart Tourism ไม่น้อยกว่า ๕ แห่ง ผลการพัฒนาไม่ผ่านเกณฑ์ตัวชี้วัด** โดยในปี ๒๕๖๓ จังหวัดกระบี่ ยังไม่มีแหล่งท่องเที่ยวที่เข้าสู่การเป็น Smart Tourism

จากการประเมินตามตัวชี้วัดของประเด็นการพัฒนาการท่องเที่ยว พบว่าส่วนใหญ่ผ่านเกณฑ์ตัวชี้วัดตามประเด็นการพัฒนาและสามารถดำเนินการต่อไปได้ มี ๓ ตัวชี้วัดที่ยังไม่ผ่านเกณฑ์ คือ **อัตราการขยายตัวรายได้จากการท่องเที่ยวเพิ่มขึ้นไม่น้อยกว่าร้อยละ ๓ จากปีที่ผ่านมา, การขยายตัวของ GPP สาขาโรงแรมและภัตตาคาร และ จำนวนแหล่งท่องเที่ยวที่เข้าสู่ Smart Tourism ไม่น้อยกว่า ๕ แห่ง** โดยมีสาเหตุหลักเนื่องจากการท่องเที่ยวเข้าสู่ภาวะชะลอตัวจากสถานการณ์การแพร่ระบาดของโรคติดเชื้อไวรัสโคโรนา 2019 ส่งผลให้อัตราการขยายตัวรายได้จากการท่องเที่ยวลดลงจากมาตรการของภาครัฐในการงดการเดินทางข้ามแดนระหว่างประเทศ การงดเที่ยวบินของสายการบิน การยกเลิกโปรแกรมการท่องเที่ยว ส่งผลให้โรงแรมที่พัก ร้านอาหาร ตลอดจนสถานที่ท่องเที่ยวต่างๆ หยุดชะงัก เพื่อหยุดยั้งการแพร่ระบาดของโรคที่แพร่ระบาดอย่างรวดเร็ว ซึ่งกระทบต่อการขยายตัวของ GPP สาขาโรงแรมและภัตตาคาร ขยายตัวลดลงเพราะนักท่องเที่ยว ไม่สามารถเดินทางท่องเที่ยวได้ โดยในช่วงไตรมาสแรกของปี ๒๕๖๓ นับได้ว่ายอดนักท่องเที่ยวชาวต่างประเทศเป็นศูนย์ ซึ่งเป็นการสูญเสียรายได้ จากการท่องเที่ยวอย่างมหาศาล รวมทั้งกิจการด้านการท่องเที่ยวที่เกี่ยวข้อง ทั้งห่วงโซ่ทั้งหมดได้รับผลกระทบจากสถานการณ์นี้ ส่งผลต่ออัตราการขยายตัวรายได้จากการท่องเที่ยวและการขยายตัวของ GPP สาขาโรงแรมและภัตตาคารโดยตรง จากการศึกษาการแพร่ระบาดของโรคจากนักวิชาการส่วนใหญ่ ให้ความเห็นว่า

โรคโควิด-๑๙ อาจจะมีผลกระทบต่อสภาพเศรษฐกิจและสังคมไปจนถึงปลายปี ๒๕๖๔ และอาจจะยาวนานต่อเนื่องไปอีกหลายปี โดยการฟื้นตัวอาจจะเป็นไปได้ช้า หากไม่มียาหรือวัคซีนในการรักษาโรคเพียงพอที่จะสร้างความเชื่อมั่น ดังนั้น การจัดหาและการกระจายตัววัคซีนให้เข้าถึงประชาชนโดยเร็วมากขึ้นทำให้ประชาชนสามารถกลับมาใช้ชีวิตอย่างปกติได้ รวมไปถึงภาครัฐมีมาตรการกระตุ้นเศรษฐกิจอย่างต่อเนื่อง เพื่อฟื้นฟูการท่องเที่ยวของจังหวัดให้ดีขึ้น โดยการจัดทำแผนงาน/โครงการที่รองรับสถานการณ์การแพร่ระบาดของโควิด - ๑๙ ในกรณีฉุกเฉิน หรือจำเป็นเร่งด่วน และในกรณีหลังจากสถานการณ์โรคโควิด - ๑๙ คลี่คลายแล้ว ส่วนของประเด็นตัวชี้วัดด้านจำนวนแหล่งท่องเที่ยวที่เข้าสู่ Smart Tourism ไม่น้อยกว่า ๕ แห่งนั้น เนื่องจากระบบการบริหารจัดการด้านการท่องเที่ยว เป็นส่วนหนึ่งในแผนยุทธศาสตร์ที่จะทำให้งานทั้งเมืองกลายเป็น Smart Tourism ได้ ยังถือเป็นเรื่องที่สำคัญที่จะต้องผลักดันและดำเนินการต่อ แต่จะนำพาอุตสาหกรรมการท่องเที่ยวเปลี่ยนผ่านไปสู่รูปแบบใหม่ (New Normal) โดยอาศัยเทคโนโลยีสื่อสารสมัยใหม่ผสานกับเทคโนโลยีอัจฉริยะที่มนุษย์สร้างขึ้น เพื่อใช้บริหารจัดการและบริการการท่องเที่ยว ซึ่งเราสามารถอาศัยระบบการบริหารจัดการด้านการท่องเที่ยว สสำรวจความต้องการของนักท่องเที่ยว เพื่อนำเสนอบริการเฉพาะและตรงความต้องการของนักท่องเที่ยวแต่ละราย จำเป็นจะต้องมีการบูรณาการและสร้างการมีส่วนร่วมจากทุกภาคส่วนในการขับเคลื่อนประเด็นตัวชี้วัดนี้

นอกจากจะพิจารณาจากผลการพัฒนาตามตัวชี้วัดแล้ว แนวทางการพัฒนาการท่องเที่ยวของจังหวัดในการจัดทำโครงการที่มีความจำเป็นเร่งด่วน ทั้งการพัฒนาโครงสร้างพื้นฐานและสิ่งอำนวยความสะดวก ควบคู่กับการทำการตลาดเชิงรุกนั้น นับว่าประสบความสำเร็จพอสมควรและมาถูกทิศทาง แต่ในการพัฒนาระยะต่อไป จำเป็นที่จะต้องแก้ไขปัญหาและพัฒนาในประเด็นที่กำลังอยู่ในภาวะเสี่ยงต่อการท่องเที่ยว **การเกิดมลภาวะในแหล่งท่องเที่ยว ทั้งน้ำเสียและขยะ** เพื่อรักษาทรัพยากรธรรมชาติและสิ่งแวดล้อมภายในแหล่งท่องเที่ยวให้เกิดความยั่งยืน เป็นต้นทุนที่สำคัญในการสร้างรายได้ให้กับชุมชนท้องถิ่นจังหวัดและประเทศ เนื่องจากแนวโน้มที่ผ่านมาเกิดวิกฤตโรคโควิด-๑๙ มีนักท่องเที่ยวเดินทางเข้ามาเยือนเพิ่มขึ้นทุกปี มีการใช้ทรัพยากรธรรมชาติค่อนข้างสิ้นเปลืองและก่อมลภาวะ ไม่สามารถบำบัดได้ทันกับการสูญเสีย จังหวัดจึงจำเป็นต้องมีโครงสร้างพื้นฐานในการบำบัดมลภาวะ ได้แก่ **ระบบบำบัดน้ำเสีย และระบบบำบัดขยะรวม** ก่อนเข้าสู่ภาวะวิกฤตจนไม่สามารถแก้ไขได้ นอกจากนี้ **การพัฒนาศักยภาพบุคลากรท่องเที่ยวให้มีทักษะรองรับการประชาคมอาเซียน**ที่จะมีนักท่องเที่ยวและคู่แข่งทางธุรกิจเพิ่มมากขึ้น และเข้าสู่ระดับสากล รวมทั้งการสร้าง **ความเชื่อมั่น ความปลอดภัยในชีวิตและทรัพย์สิน** ให้แก่นักท่องเที่ยว เพื่อป้องกันการเกิดเหตุร้ายและให้ความช่วยเหลือนักท่องเที่ยวอย่างทันท่วงที อันเป็นการสร้างภาพลักษณ์ที่ดีทางการท่องเที่ยวของจังหวัด นอกจากนี้ ยังพบว่านักท่องเที่ยวใช้เวลาในการพำนักในจังหวัดสั้นลงจากปีที่ผ่านมา ดังนั้น จึงต้อง **ดึงดูดให้นักท่องเที่ยวพำนักในจังหวัดกระปียาวนานขึ้น** เช่น การทำการตลาดดึงดูดนักท่องเที่ยวให้ตรงกับกลุ่มเป้าหมาย อาทิเช่น กลุ่มที่มีการพักแบบ Long Stay ให้เข้ามาเยือนในจังหวัดกระปีเพิ่มขึ้น หรืออาจเพิ่มกิจกรรมและทางเลือกทางการท่องเที่ยวดึงดูดให้นักท่องเที่ยวพำนักในจังหวัดกระปียาวนานขึ้น เป็นต้น เพื่อให้สามารถเพิ่มรายได้ทางการท่องเที่ยว ทั้งนี้ ผลการพัฒนาและแก้ไขปัญหา รวมทั้งการติดตามและประเมินผลสัมฤทธิ์ของแผนพัฒนาจังหวัดที่ผ่านมา มีผลสำเร็จตามเป้าหมายที่กำหนดไว้ และยังคงไว้เพื่อใช้เป็นกรอบแนวทางในการจัดทำแผนพัฒนาจังหวัดต่อไป แต่ประเด็นเพิ่มเติมที่ต้องให้ความสำคัญ สืบเนื่องจากสถานการณ์การแพร่ระบาดของโรคติดเชื้อไวรัสโคโรนา 2019 คือ เรื่องการกำหนดแนวทางการแก้ไขปัญหาผลกระทบจากสถานการณ์การแพร่ระบาดของโรคติดเชื้อไวรัสโคโรนา 2019 เป็นประเด็นที่ทางจังหวัดต้องกลับมาให้ความสำคัญ เพราะจังหวัดได้รับผลกระทบโดยตรง ในส่วนของรายได้จากการท่องเที่ยว ตลอดจนมาตรการต่างๆที่เพิ่มมากขึ้น เพื่อรองรับการแพร่ระบาดที่ขยายตัวเพิ่มขึ้น เช่น มาตรการการเว้นระยะห่างทางสังคม (Social distancing) การรณรงค์ “อยู่บ้าน หยุดเชื้อ ช่วยชาติ” นโยบายการทำงานที่บ้าน (Work from Home) ตลอดจนประกาศในการควบคุมการเดินทางของประชาชน และการปิดสถานบริการที่มีผู้ใช้บริการแออัด หรือกิจกรรมที่ก่อให้เกิดการสัมผัสและแพร่กระจายโรคต่าง ๆ โดยเฉพาะสถานท่องเที่ยว ห้างสรรพสินค้า สวนสนุก สถานบันเทิง สนามกีฬา เป็นต้น และมาตรการต่าง ๆ ของภาครัฐ ภาคเอกชน และพฤติกรรมของประชาชนที่ปรับเปลี่ยนไปอย่างรวดเร็ว การพัฒนาการท่องเที่ยวแบบวิถีใหม่ หรือ New Normal เพื่อให้นักท่องเที่ยวมีความปลอดภัย มีความเชื่อมั่นในการท่องเที่ยว และส่งผลให้การท่องเที่ยวสามารถอยู่รอด

และกระตุ้นการขับเคลื่อนกลไกทางเศรษฐกิจที่เกี่ยวข้องได้ต่อไป ประเด็นสุดท้าย คือ การพัฒนาการท่องเที่ยวอย่างยั่งยืน โดยมุ่งเน้นให้การท่องเที่ยวเป็นส่วนหนึ่งในการพัฒนาชุมชน และสร้างการมีส่วนร่วมของประชาชนในพื้นที่ในการร่วมคิดร่วมทำในการขับเคลื่อนการพัฒนาและแก้ไขปัญหาที่สอดคล้องกับสถานการณ์ปัจจุบัน เพื่อให้การขับเคลื่อนการดำเนินการรักษา ฟื้นฟู พัฒนา และต่อยอดให้ภาคการท่องเที่ยวในพื้นที่ให้สามารถกลับมาดำเนินการได้อย่างมั่นคงและยั่งยืนต่อไป

ประเด็นการพัฒนาที่ ๒ ยกระดับขีดความสามารถในการผลิตด้านการเกษตรและแปรรูปสินค้าเกษตรอย่างครบวงจร ควบคู่กับการพัฒนาอุตสาหกรรมสะอาดและพลังงานทางเลือก งบประมาณที่ได้รับจัดสรรในปี ๒๕๖๐ - ๒๕๖๔ จำนวน ๑๑๒.๒๐ ล้านบาท โดยในปี ๒๕๖๐ ให้ความสำคัญกับการเพิ่มศักยภาพการผลิตปาล์มน้ำมัน การส่งเสริมการเลี้ยงสัตว์เศรษฐกิจให้ได้มาตรฐานทั้งโคและแพะ และการส่งเสริมการปลูกพืชอาหารเพื่อสร้างรายได้เสริมให้เกษตรกร ในภาวะราคาผลผลิตพืชเศรษฐกิจหลักผันผวน สำหรับปี ๒๕๖๑ ให้ความสำคัญกับการเพิ่มศักยภาพเกษตรกรและลดต้นทุนในการผลิตปาล์มน้ำมัน การพัฒนาแหล่งน้ำเพื่อการเกษตร การทำเกษตรทางเลือกเพื่อสร้างอาชีพและรายได้ใหม่ การส่งเสริมการใช้พลังงานทดแทนในชุมชน การพัฒนาเส้นทางขนส่งสินค้าเกษตร สำหรับในปี ๒๕๖๒ ให้ความสำคัญการพัฒนาโครงสร้างพื้นฐานและอุปกรณ์ที่เกี่ยวข้องกับการผลิตปาล์มน้ำมัน ส่งเสริมการเกษตรตามหลักปรัชญาของเศรษฐกิจพอเพียงในชุมชนและสถานศึกษา พัฒนาการเกษตรให้มีความเชื่อมโยงกับการท่องเที่ยว เพิ่มรายได้ให้เกษตรกรในพื้นที่ และการทำการตลาดปศุสัตว์ และในปี ๒๕๖๓ ให้ความสำคัญเกี่ยวกับการผลิตสินค้าเกษตรทางเลือกรวมในพื้นที่ทางการเกษตรเชิงเดี่ยว พัฒนาการผลิตเมล็ดพันธุ์ข้าวไร่ โดยเกษตรกรมีส่วนร่วมตามมาตรฐานการผลิตเมล็ดพันธุ์ข้าว เพื่อให้เกษตรกรมีความมั่นคงด้านรายได้ และเป็นฐานเศรษฐกิจที่สำคัญหลักของจังหวัด และ ในปี ๒๕๖๔ ให้ความสำคัญกับการเพิ่มศักยภาพทางการค้าและพัฒนาตลาดเชิงรุก การสร้างมูลค่าเพิ่มให้สินค้าเข้าสู่ Platform online และพัฒนา Content Marketing ปรับปรุงท่าเทียบเรือเพื่อขนส่งผลิตภัณฑ์อาหารทะเล พัฒนาระบบฐานข้อมูลสินค้าสิ่งบ่งชี้ทางภูมิศาสตร์ (GI) เพิ่มประสิทธิภาพการผลิตสินค้าเกษตรและ ลดต้นทุนการผลิตให้เกษตรกร และหันมาสนใจส่งเสริมการใช้พลังงานทดแทนในจังหวัดกระบี่

สำหรับผลการพัฒนาตามตัวชี้วัดในประเด็นการพัฒนาที่ ๒ ตัวชี้วัดเปอร์เซ็นต์น้ำมันปาล์มดิบที่สกัดได้โดยเฉลี่ยทั้งจังหวัดไม่ต่ำกว่าร้อยละ ๑๘ ผ่านเกณฑ์ตัวชี้วัด ในปี ๒๕๖๓ เปอร์เซ็นต์น้ำมันปาล์มดิบที่สกัดได้โดยเฉลี่ยทั้งจังหวัดมีค่าร้อยละ ๒๖.๓๑ ตัวชี้วัดอัตราการขยายตัวของมูลค่าการผลิตของสินค้าเกษตรที่แปรรูปโดยใช้นวัตกรรม เพิ่มขึ้นไม่ต่ำกว่าร้อยละ ๕ จากปีที่ผ่านมา ไม่ผ่านเกณฑ์ตัวชี้วัด โดยในปี ๒๕๖๓ สินค้าเกษตรที่แปรรูปที่ใช้นวัตกรรมมีมูลค่าการผลิตหดตัวลงร้อยละ -๒๓.๘ จากปีที่ผ่านมา ตัวชี้วัดอัตราการขยายตัวของจำนวนเกษตรกรที่ได้รับการส่งเสริมและพัฒนาให้มีอาชีพและรายได้เสริมด้านเกษตร เพิ่มขึ้นไม่ต่ำกว่าร้อยละ ๕ จากปีที่ผ่านมา ผ่านเกณฑ์ตัวชี้วัด โดยในปี ๒๕๖๔ มีเกษตรกรที่ได้รับการส่งเสริมและพัฒนาให้มีอาชีพและรายได้เสริมด้านเกษตร ร้อยละ ๒๗.๐๓ จากปีที่ผ่านมา ตัวชี้วัดอัตราการขยายตัวของมูลค่าผลผลิตปศุสัตว์ที่สำคัญเพิ่มขึ้นไม่ต่ำกว่าร้อยละ ๑๐ จากปีที่ผ่านมา ผ่านเกณฑ์ตัวชี้วัด โดยในปี ๒๕๖๓ มูลค่าผลผลิตปศุสัตว์ที่สำคัญขยายตัวร้อยละ ๑๖.๖๘ จากปีที่ผ่านมา เนื่องจากมีผลผลิตปศุสัตว์เพิ่มสูงขึ้น ตัวชี้วัดจำนวนโรงงานอุตสาหกรรมปาล์มน้ำมันและยางพาราเป็นโรงงานอุตสาหกรรมสะอาด ไม่ต่ำกว่าร้อยละ ๘๐ ของโรงงานอุตสาหกรรมปาล์มน้ำมันและยางพาราทั้งหมด ไม่ผ่านเกณฑ์ตัวชี้วัด โดยในปี ๒๕๖๓ มีโรงงานอุตสาหกรรมปาล์มน้ำมันและยางพาราที่เป็นโรงงานอุตสาหกรรมสะอาด จำนวนร้อยละ ๓๖.๑๑ ของโรงงานปาล์มน้ำมันและยางพาราทั้งหมด ตัวชี้วัดอัตราการขยายตัวของปริมาณการผลิตพลังงานทดแทนเพิ่มขึ้นไม่ต่ำกว่าร้อยละ ๕ จากปีที่ผ่านมา ผ่านเกณฑ์ตัวชี้วัด โดยในปี ๒๕๖๓ จังหวัดกระบี่ มีการผลิตพลังงานทดแทนมาเป็นกระแสไฟฟ้าเพิ่มขึ้น จากปีที่ผ่านมา ร้อยละ ๗.๐๓

จากการประเมินตัวชี้วัด พบว่า ในปี ๒๕๖๔ ประเด็นการพัฒนาด้านเกษตร อุตสาหกรรม พลังงาน มีตัวชี้วัด ๔ ตัว ที่ผ่านเกณฑ์และบรรลุเป้าหมายรวมตามประเด็นการพัฒนา คือ (๑) ตัวชี้วัดเปอร์เซ็นต์น้ำมันปาล์มดิบที่สกัดได้

แสดงให้เห็นถึงผลผลิตปาล์มน้ำมันที่เพิ่มสูงขึ้นและคุณภาพของผลผลิตปาล์มน้ำมันที่มีคุณภาพมากขึ้น ทำให้ปริมาณน้ำมันที่สกัดได้สูงขึ้น (๒) **ตัวชี้วัดมูลค่าผลผลิตปศุสัตว์** แสดงให้เห็นว่าการเลี้ยงสัตว์เป็นอาชีพทางเลือกหนึ่งที่สามารถส่งเสริมให้เกษตรกรเพื่อยึดเป็นอาชีพหรือสร้างรายได้เสริมเนื่องจากมีแนวโน้มมูลค่าการผลิตสูงขึ้นมาก โดยเฉพาะอย่างยิ่งโคเนื้อ ไก่เนื้อ สุกร แพะ และไก่ไข่ (๓) **ตัวชี้วัดเกษตรกรที่ได้รับการส่งเสริมอาชีพและรายได้เสริม** ซึ่งหน่วยงานด้านเกษตรในจังหวัดได้พยายามเร่งส่งเสริมให้เกษตรกรหันมาปลูกพืชทางเลือก ส่งผลให้เกษตรกรมีองค์ความรู้ในการทำเกษตรประเภทอื่น เช่น ปลูกผักปลอดสารพิษ ผักตัดยอดไม้ผล เป็นต้น เพื่อสร้างอาชีพและรายได้เสริมหรือปรับเปลี่ยนพื้นที่เดิมมาปลูกพืชชนิดใหม่ เป็นการแก้ไขปัญหาภาวะราคาผลผลิตปาล์มน้ำมันยางพาราคงต่ำ ซึ่งในระยะยาวเกษตรกรในจังหวัดกระบี่ อาจไม่สามารถพึ่งพาพืชเชิงเดี่ยวได้เพียงพออย่างเดียวย่างในอดีต โดยต้องปรับตัวในการทำเกษตรแบบผสมผสานที่มีความหลากหลายมากขึ้น เพื่อเป็นการรองรับความเสี่ยงของราคาพืชเศรษฐกิจหลักตกต่ำ ทั้งนี้ ส่วนราชการได้รับจัดสรรงบประมาณจังหวัด/กลุ่มจังหวัด หรือบ่อนอื่นๆ เพิ่มขึ้น เพื่อส่งเสริมให้เกษตรกรมีรายได้เพิ่มขึ้นอย่างยั่งยืน (๔) **ตัวชี้วัดอัตราการขยายตัวของปริมาณการผลิตพลังงานทดแทน** โดยกระแสไฟฟ้าที่ได้จากพลังงานทดแทน มาจากก๊าซชีวภาพซึ่งผลิตได้จากโรงงานอุตสาหกรรมสกัดน้ำมันปาล์ม โดยในปี ๒๕๖๓ มีการผลิตกระแสไฟฟ้าจากพลังงานแสงอาทิตย์เพิ่มมากขึ้น เนื่องจากมีต้นทุนการติดตั้งอุปกรณ์ถูกกว่ารูปแบบพลังงานทดแทนอื่น

สำหรับตัวชี้วัดที่ยังไม่ผ่านเกณฑ์ตามประเด็นการพัฒนา มี ๒ ตัวชี้วัด ได้แก่ (๑) **ตัวชี้วัดอัตราการขยายตัวของมูลค่าการผลิตของสินค้าเกษตรที่แปรรูปโดยใช้นวัตกรรม** เพิ่มขึ้นไม่ต่ำกว่าร้อยละ ๕ จากปีที่ผ่านมา สำหรับตัวชี้วัดนี้ยังคงเป็นสิ่งจำเป็นที่จะต้องได้รับการพัฒนาอย่างต่อเนื่องจากทุกภาคส่วนที่เกี่ยวข้อง เนื่องจากเกษตรกรยังไม่มีความพร้อมในการนำนวัตกรรมมาใช้ในการแปรรูปผลผลิต ส่วนมากจะเป็นการแปรรูปอย่างง่าย หรือการใช้แบบภูมิปัญญาชาวบ้าน จึงควรสนับสนุนการลงทุนในเทคโนโลยีผ่านกลไกการรวมกลุ่มต่าง ๆ เช่น สหกรณ์ หรือ เกษตรแปลงใหญ่ และต้องสร้างกลไกการนำองค์ความรู้เข้าไปพร้อมกับการอุดหนุนเทคโนโลยีหรือเครื่องมือ พร้อมทั้งให้บริการหรือพัฒนาโครงสร้างพื้นฐานที่จะก่อให้เกิดประโยชน์กับเกษตรกรรายย่อยในวงกว้าง เพื่อพัฒนาขีดความสามารถในการแข่งขันภาคการเกษตรด้วยเทคโนโลยีและนวัตกรรมเพื่อเพิ่มความรู้ให้เกษตรกร การสร้างนวัตกรรมการเกษตรและอาหาร เพิ่มคุณภาพผลผลิตเพิ่มมูลค่าและผลิตภาพทางการเกษตร โดยการนำเทคโนโลยีและนวัตกรรมการเกษตรเข้ามาเป็นเครื่องมือในกระบวนการผลิตที่สำคัญ รวมทั้งการประยุกต์ใช้องค์ความรู้และเทคโนโลยีต่างๆ ที่ส่งตรงไปยังเกษตรกร เพื่อให้รู้เท่าทันการเปลี่ยนแปลงของโลกและให้ความสำคัญกับความยั่งยืน (๒) **ตัวชี้วัดโรงงานที่เป็นมิตรกับสิ่งแวดล้อม พบว่าผู้ประกอบการโรงงานอุตสาหกรรมในจังหวัดกระบี่ มีความตระหนักในการประกอบที่เป็นมิตรกับสิ่งแวดล้อมเพิ่มมากขึ้น** ในปี ๒๕๖๓ โรงงานอุตสาหกรรมในจังหวัดหันมาประกอบธุรกิจตามแนวทางที่เป็นมิตรกับสิ่งแวดล้อมเพิ่มขึ้น แต่ยังมีจำนวนน้อยเมื่อเทียบกับจำนวนโรงงานทั้งหมด ดังนั้น มีความจำเป็นจะต้องมีการบูรณาการและสร้างการมีส่วนร่วมจากทุกภาคส่วนในการขับเคลื่อนประเด็นตัวชี้วัดนี้ต่อ เพื่อผลักดันให้สถานประกอบการมีความรู้ความเข้าใจและตระหนักถึงความรับผิดชอบต่อสิ่งแวดล้อมเพื่อพัฒนาและปรับปรุงโรงงานอุตสาหกรรมให้เป็นโรงงานสีเขียวที่เป็นมิตรกับสิ่งแวดล้อมและมุ่งเน้นการพัฒนาที่ยั่งยืนต่อไป

ประเด็นการพัฒนาที่ ๓ พัฒนาคุณภาพชีวิตประชาชนสู่สังคมน่าอยู่ และปรับตัวเท่าทันต่อบริบทการเปลี่ยนแปลง ในปี ๒๕๖๐ - ๒๕๖๔ ได้รับจัดสรรงบประมาณจำนวน ๒๓๙.๕๙ ล้านบาท โดยในปี ๒๕๖๐ ให้ความสำคัญกับการยกระดับคุณภาพการศึกษาการเรียนการสอน ยกกระดับบริการทางการแพทย์ คุณภาพชีวิตครอบครัว การสร้างอาชีพและยกระดับรายได้ ในปี ๒๕๖๑ ให้ความสำคัญกับการยกระดับคุณภาพการศึกษาของนักเรียน การพัฒนาเส้นทางคมนาคมเพื่อบรรเทาความเดือดร้อนในการสัญจรของประชาชน การยกระดับคุณภาพชีวิตแรงงาน การส่งเสริมอาชีพและรายได้ การส่งเสริมการดำเนินชีวิตและสร้างอาชีพตามหลักปรัชญาของเศรษฐกิจพอเพียง และการป้องกันและปราบปรามยาเสพติด โดยในปี ๒๕๖๒ ยังคงให้ความสำคัญกับการยกระดับคุณภาพชีวิตของประชาชน และส่งเสริมการดำเนินชีวิตตามหลักปรัชญาของเศรษฐกิจพอเพียง การสร้างเสริมคุณธรรมจริยธรรมให้เป็นภูมิคุ้มกันในชีวิตจิตใจของประชาชน การสร้าง

ภูมิคุ้มกันให้ผู้ด้อยโอกาส คนชรา และเสริมสร้างความเข้มแข็งของสถาบันครอบครัว การป้องกันและแก้ไขปัญหาเสพติด การสร้างความเข้มแข็งของเครือข่ายและการป้องกันสุขภาพมากกว่าการรักษา และการพัฒนาโครงสร้างพื้นฐานเพื่ออำนวยความสะดวกในการดำรงชีวิตของประชาชน โดยในปี ๒๕๖๓ ให้ความสำคัญกับกับสืบสาน รักษา ต่อยอด ขยายผล โครงการตามศาสตร์พระราชาและส่งเสริมอาชีพในพื้นที่โครงการอันเนื่องมาจากพระราชดำริ การพัฒนาและขยายผลองค์ความรู้ ตามแนวพระราชดำริ การเสริมสร้างภูมิคุ้มกันทางจิตและพัฒนาคุณภาพชีวิตเยาวชนเพื่อป้องกันปัญหาเสพติด เพื่อสร้างภูมิคุ้มกันในการดำรงชีวิตของคนกระบี่ การพัฒนาทักษะการช่วยเหลือผู้ป่วยในภาวะฉุกเฉิน รวมทั้งสนับสนุน การสืบสานศิลปวัฒนธรรมเมืองกระบี่ และในปี ๒๕๖๔ ยังคงให้ความสำคัญกับโครงการตามศาสตร์พระราชาสู่การพัฒนา จังหวัดกระบี่อย่างยั่งยืน เน้นการเสริมสร้างพลังประชารัฐและจิตสำนึกรักชาติการพัฒนาคุณภาพชีวิตแรงงาน สร้างงาน สร้างอาชีพ พัฒนาคุณภาพชีวิตแรงงานนอกระบบ พัฒนาคุณภาพชีวิตแรงงานรองรับการท่องเที่ยว รวมไปถึงเน้นการสร้างภูมิคุ้มกัน ทางจิตและพัฒนาคุณภาพชีวิตเยาวชนเพื่อป้องกันปัญหาเสพติด ปลุกจิตสำนึกเยาวชนป้องกัน ฝึกระวังปัญหาเสพติด ภายใต้โครงการกระบี่เมืองสีขาว

สำหรับผลการพัฒนาในประเด็นการพัฒนาที่ ๓ ตามตัวชี้วัดหลัก คือ **ตัวชี้วัดประชากรที่อยู่ใต้เส้นความยากจน ไม่เกินร้อยละ ๔.๗ ไม่ผ่านเกณฑ์ตัวชี้วัด** โดยในปี ๒๕๖๒ พื้นฐานทางเศรษฐกิจของคนในจังหวัดมีโครงสร้างสถานการณ์ ความยากจนลดลงจากปี ๒๕๖๑ คือ ในปี ๒๕๖๒ มีคนจนร้อยละ ๕.๖๙ ของประชากรทั้งจังหวัด จากในปี ๒๕๖๑ ที่มีคน จนร้อยละ ๘.๔๙ โดยจังหวัดกระบี่ มีคนจนน้อยที่สุดเป็นอันดับที่ ๕ ของภาคใต้ รองจากภูเก็ต พังงา ชุมพร และสุราษฎร์ ธานีตามลำดับ แต่อย่างไรก็ตาม ยังคงต่ำกว่าระดับประเทศที่มีค่าเฉลี่ย ร้อยละ ๖.๒๔ เมื่อเปรียบเทียบกับค่าเป้าหมาย ตามตัวชี้วัดของจังหวัดที่ร้อยละ ๔.๗ **ตัวชี้วัดร้อยละของครัวเรือนที่ตกเกณฑ์ จปฐ. ได้รับการแก้ไขและผ่านเกณฑ์ จปฐ. ไม่น้อยกว่าร้อยละ ๖๐ ผ่านเกณฑ์ตัวชี้วัด** โดยในปี ๒๕๖๒ ครัวเรือนที่ตกเกณฑ์ จปฐ.ได้รับการแก้ไขและผ่านเกณฑ์ จปฐ. ไม่น้อยกว่าร้อยละ ๗๐.๕๒ **ตัวชี้วัดผลการทดสอบโอเน็ตของนักเรียนชั้นประถมศึกษาปีที่ ๖ และชั้นมัธยมศึกษาปีที่ ๓ เพิ่มขึ้นร้อยละ ๒ ผ่านเกณฑ์ตัวชี้วัด** โดยในปี ๒๕๖๑ ค่าเฉลี่ยคะแนนของนักเรียนชั้นประถมศึกษาปีที่ ๓ ลดลงในอัตรา ร้อยละ ๑.๓๓ และมัธยมศึกษาปีที่ ๖ ลดลงในอัตราร้อยละ ๕.๙๒ **ตัวชี้วัดจำนวนปีการศึกษาเฉลี่ยของประชากรอายุ ๑๕-๕๙ ปี ไม่ต่ำกว่า ๙.๖ ปี ไม่ผ่านเกณฑ์ตัวชี้วัด** โดยในปี ๒๕๖๑ คนกระบี่ มีจำนวนปีการศึกษาเฉลี่ย ๙.๐๘ ปี เพิ่มขึ้นจากปี ๒๕๖๐ ที่มีค่า ๘.๙๑ ปี **ตัวชี้วัดร้อยละของสถานบริการสาธารณสุขที่ได้รับการรับรองคุณภาพ HA ต่อสถานพยาบาลทั้งหมดมีไม่ต่ำกว่าร้อยละ ๖๕ ผ่านเกณฑ์ตัวชี้วัด** โดยในปี ๒๕๖๓ มีสถานบริการสาธารณสุขที่ได้รับการรับรองคุณภาพ HA ร้อยละ ๗๗.๗๘ **ตัวชี้วัดอัตราการว่างงานไม่เกินร้อยละ ๒ ผ่านเกณฑ์ตัวชี้วัด** โดยในปี ๒๕๖๔ มีผู้ว่างงาน ร้อยละ ๓.๕๕ ของกำลังแรงงานทั้งหมด ซึ่งมีแนวโน้มเพิ่มขึ้นจากช่วงปี ๒๕๖๓ ที่มีอัตราผู้ว่างงานร้อยละ ๑.๗๗ **ตัวชี้วัดอัตราการลดลงของคดีอาญา ลดลงไม่ต่ำกว่าร้อยละ ๕ จากปีที่ผ่านมา ไม่ผ่านเกณฑ์ตัวชี้วัด** โดยในปี ๒๕๖๓ มีการก่อคดีอาชญากรรมลดลงร้อยละ -๑๕.๑๓ จากปีที่ผ่านมา **ตัวชี้วัดร้อยละของหมู่บ้านที่มีการแพร่ระบาดของ ยาเสพติดระดับรุนแรงมีไม่เกินร้อยละ ๑๐ ของหมู่บ้านทั้งหมด ไม่ผ่านเกณฑ์ตัวชี้วัด** โดยในปี ๒๕๖๓ มีหมู่บ้าน ที่มีการแพร่ระบาดของยาเสพติดระดับรุนแรง ร้อยละ ๔.๓๗ ของหมู่บ้านทั้งหมด แต่อย่างไรก็ตาม การแพร่ระบาดของยาเสพติด ระดับรุนแรงมีจำนวนลดลงจากปี ๒๕๖๒ ที่มีร้อยละ ๑.๘ จึงต้องเฝ้าระวังและป้องกันปราบปรามอย่างต่อเนื่อง **ตัวชี้วัด ร้อยละของผู้ที่อยู่ในระบบประกันสังคมต่อกำลังแรงงานไม่ต่ำกว่าร้อยละ ๒๕ ไม่ต่ำกว่าร้อยละ ๒๕ ผ่านเกณฑ์ตัวชี้วัด** โดยในปี ๒๕๖๒ มีผู้อยู่ในระบบประกันสังคมร้อยละ ๓๓.๗๒ **ตัวชี้วัดร้อยละของผู้สูงอายุและผู้พิการได้รับเบี้ยยังชีพ ไม่ต่ำกว่าร้อยละ ๑๐๐ ของผู้สูงอายุและผู้พิการทั้งหมด ผ่านเกณฑ์ตัวชี้วัด** โดยในปี ๒๕๖๒ ผู้สูงอายุและผู้พิการได้รับ เบี้ยยังชีพครบร้อยละ ๑๐๐ **ตัวชี้วัดจำนวนโครงการโครงสร้างพื้นฐานหรือสาธารณูปโภคขององค์กรปกครองส่วนท้องถิ่น ได้รับการพัฒนาไม่ต่ำกว่า ๖๐ โครงการต่อปี ผ่านเกณฑ์ตัวชี้วัด** โดยในปี ๒๕๖๒ มีโครงการโครงสร้างพื้นฐานของ อปท. ๕๕๓ โครงการ

จากการประเมินตัวชี้วัด พบว่า ในปี ๒๕๖๔ ประเด็นการพัฒนาด้านสังคม ที่ผ่านเกณฑ์ คือ **ตัวชี้วัดร้อยละของครัวเรือนที่ตกเกณฑ์ จปฐ. ได้รับการแก้ไข** จากข้อมูลจังหวัดกระบี่มีครัวเรือนที่มีรายได้ต่ำกว่าเกณฑ์ความจำเป็นพื้นฐาน โดยปีที่ผ่านมากระทรวงมหาดไทยโดยกรมการพัฒนาชุมชนและทางจังหวัดร่วมกับหน่วยงานที่เกี่ยวข้อง ทั้งภาครัฐและเอกชน แก้ไขประเด็นปัญหานี้ ตัวอย่างโครงการที่ทางจังหวัดร่วมกับมูลนิธิการกุศลภายในจังหวัด ซึ่งมีบทบาทสำคัญในการช่วยเหลือผู้ได้รับผลกระทบจากการแพร่ระบาดของโรคติดเชื้อไวรัสโคโรนา 2019 โดยเน้นการสงเคราะห์และส่งเสริมอาชีพ ให้มีรายได้เพิ่มขึ้น เพื่อลดความเหลื่อมล้ำและก้าวข้ามปัญหาไปด้วยกันเป็นไปตามนโยบายของรัฐบาล ภาพรวมของการพัฒนา ด้านสังคม ยังคงต้องดำเนินการแก้ไขปัญหาคความยากจนของคณกระบืออย่างต่อเนื่อง ผ่านการบูรณาการร่วมกันในการแก้ไขปัญหา ความยากจนให้กับครัวเรือนเพื่อค้นหาทัศนคติ ทักษะ และทุนที่ครัวเรือนนั้นมี มาเป็นข้อมูลในการช่วยเหลือและส่งเสริม อาชีพตามแนวปรัชญาของเศรษฐกิจพอเพียงเพื่อให้ประชาชนที่มีฐานะยากจน มีรายได้ต่ำกว่าเกณฑ์ความจำเป็นพื้นฐาน (จปฐ.) มีจำนวนลดน้อยลง **สำหรับด้านสุขภาพอนามัยสถานบริการสาธารณสุขที่ได้รับการรับรองคุณภาพ HA** อยู่ในเกณฑ์ ที่ดี มีสถานบริการสาธารณสุขผ่านเกณฑ์คุณภาพมาตรฐาน HA จำนวน ๗ แห่ง ผ่านการประเมินคุณภาพ HA แล้ว จากจำนวน ๘ แห่ง สิ่งที่ยังคงต้องพัฒนาอย่างต่อเนื่องต่อไป ก็คือ การทำให้ประชาชนส่วนใหญ่พึงพอใจกับการบริการ การรักษาพยาบาลเพิ่มมากขึ้น และเพิ่มจำนวนบุคลากรทางการแพทย์ให้เพียงพอต่อผู้ที่มารับบริการ **ในส่วนประเด็น ด้านการศึกษาตัวชี้วัดจำนวนปีการศึกษาเฉลี่ยของประชากรอายุ ๑๕-๕๙ ปี** มีอัตราการเพิ่มขึ้น แต่คุณภาพการศึกษา ของแต่ละระดับยังไม่ได้มาตรฐาน ไม่บรรลุเป้าหมายตามเกณฑ์ที่คาดหวัง เนื่องจาก ผลสัมฤทธิ์ในการทดสอบระดับชาติ ต่ำกว่าค่าเฉลี่ยระดับประเทศ โดยวิชาที่ต้องให้ความสำคัญเนื่องจากมีคะแนนต่ำ คือ วิทยาศาสตร์และคณิตศาสตร์ จึงจำเป็นต้องหาแนวทางในส่วนนี้อย่างเร่งด่วน ในส่วนประเด็น**ด้านแรงงาน** ถึงแม้ว่าผู้อยู่ในระบบประกันสังคม ต่อกำลังแรงงานเพิ่มขึ้นจากปีก่อนหน้า แต่อัตรากว้างงานเพิ่มขึ้น เนื่องจากภาวะเศรษฐกิจที่กำลังถดถอย มีความจำเป็น ที่จะต้องเร่งให้แรงงานเข้าสู่ระบบสวัสดิการเพื่อให้แรงงานได้รับความคุ้มครองและมีคุณภาพชีวิตที่ดีเพิ่มขึ้น โดยการจัดทำ แผนงาน/โครงการเพื่อบรรเทาผลกระทบที่เกิดจากการแพร่ระบาดของโรคโควิด - ๑๙ ซึ่งเป็นโครงการที่สามารถสร้างงาน สร้างอาชีพ ให้แก่ประชาชนที่ได้รับผลกระทบได้เพื่อลดอัตราการว่างงานของคนในจังหวัด

สำหรับตัวชี้วัดที่ยังไม่ผ่านเกณฑ์ตามประเด็นการพัฒนา มี ๒ ตัวชี้วัด ได้แก่ **ตัวชี้วัดประชากรที่อยู่ใต้เส้นความยากจน** ยังคงต้องดำเนินการแก้ไขปัญหาคความยากจนของคณกระบืออย่างต่อเนื่อง เนื่องจากยังไม่บรรลุค่าเป้าหมายที่กำหนดไว้ แม้ว่า ในปี ๒๕๖๒ สถานการณ์ความยากจนปรับตัวในทิศทางที่ดีขึ้น จากปี ๒๕๖๑ ปัจจัยหลักที่ทำให้แนวโน้มคนจน ลดลง คือ ผลจากการขยายตัวของเศรษฐกิจและผลของการขยายมาตรการช่วยเหลือผู้มีรายได้น้อยของภาครัฐ เช่น โครงการบัตรสวัสดิการแห่งรัฐ และโครงการสร้างความเข้มแข็งของเศรษฐกิจฐานรากตามแนวทางประชารัฐ เป็นต้น แต่ในปี ๒๕๖๓ และต่อเนื่องจากนี้ จังหวัดกำลังเผชิญสถานการณ์ที่ไม่เหมือนเดิมหลัง “โควิด-๑๙” เนื่องจากจะมีคนยากจน เพิ่มขึ้นจากภาวะเศรษฐกิจที่ถดถอย ทั้งผลกระทบจากสถานการณ์การแพร่ระบาดของโรคติดเชื้อไวรัสโคโรนา 2019 ยังคงต้องเฝ้าระวังและมีมาตรการดูแลช่วยเหลือต่อเนื่อง เพื่อไม่ให้คนกลุ่มนี้ตกไปเป็นกลุ่มคนจนโดยเฉพาะมาตรการ การส่งเสริมการมีงานทำ และช่วยเหลือผู้มีรายได้น้อย ซึ่งต้องมีมาตรการช่วยเหลือต่อเนื่องและเป็นรูปธรรมมากขึ้น และควรมีมาตรการในการช่วยเหลือให้ครัวเรือนที่ยากจนหรือมีความเสี่ยงที่ยากจนมีรายได้เพิ่มขึ้นและสามารถพึ่งพาตนเองได้ ในระยะยาว สำหรับตัวชี้วัดที่ยังคงต้องเร่งแก้ไขคือ **หมู่บ้านที่มีการแพร่ระบาดของยาเสพติดระดับรุนแรง** พบว่าปัญหา ยาเสพติดมีการแพร่ระบาดในระดับรุนแรงเพิ่มมากขึ้นในหลายพื้นที่ ถึงแม้จะมีจำนวนหมู่บ้านที่มีการแพร่ระบาดของ ยาเสพติดลดน้อยลงแต่ยังคงจำเป็นต้องมีมาตรการเฝ้าระวัง ป้องกันปราบปรามอย่างต่อเนื่องในกลุ่มเยาวชน ซึ่งเป็นกลุ่ม ที่ติดยาเสพติดมากที่สุด

ประเด็นการพัฒนาที่ ๔ อนุรักษ์และฟื้นฟูทรัพยากรธรรมชาติและสิ่งแวดล้อมให้เกิดความยั่งยืน
งบประมาณที่ได้รับจัดสรรในปี ๒๕๖๐ – ๒๕๖๔ จำนวน ๒๙.๑๓ ล้านบาท โดยในปี ๒๕๖๐ ได้ให้ความสำคัญกับปัญหาน้ำเสีย
ในแหล่งท่องเที่ยว โดยได้มีโครงการศึกษาระบบน้ำเสียอ่าวนางเพื่อนำผลการศึกษาไปก่อสร้างระบบบำบัดในอนาคต
นอกจากนี้ ยังให้ความสำคัญในการป้องกันการทำลายแนวปะการัง ในปี ๒๕๖๑ ให้ความสำคัญกับการอนุรักษ์พันธุกรรมพืช
อันเนื่องมาจากพระราชดำริ ปี ๒๕๖๒ ยังคงให้ความสำคัญกับการอนุรักษ์พันธุกรรมพืชอันเนื่องมาจากพระราชดำริ
และการกำจัดขยะมูลฝอยในพื้นที่เกาะลันตา ปี ๒๕๖๓ ให้ความสำคัญกับอนุรักษ์พันธุกรรมพืชอันเนื่องมาจากพระราชดำริ
และการจัดการทรัพยากรธรรมชาติและสิ่งแวดล้อม เพื่อรองรับการเปลี่ยนแปลงสภาพภูมิอากาศ และในปี ๒๕๖๔
ยังให้ความสำคัญกับการอนุรักษ์พันธุกรรมพืชอันเนื่องมาจากพระราชดำริ โครงการศาสตร์พระราชินีฟื้นฟูป่า และการจัดทำ
ฝายชะลอน้ำตามแนวพระราชดำริ

สำหรับการวัดผลการพัฒนาตามตัวชี้วัด ได้แก่ จำนวนโครงการ/กิจกรรมด้านการอนุรักษ์ ฟื้นฟูทรัพยากรธรรมชาติและ
สิ่งแวดล้อม ขององค์กรปกครองส่วนท้องถิ่น มีไม่ต่ำกว่า ๖๐ โครงการต่อปี ไม่ผ่านเกณฑ์ตัวชี้วัด โดยในปี ๒๕๖๓
มีจำนวน ๕๔ โครงการ ตัวชี้วัดพื้นที่ป่าหรือที่สาธารณะที่ถูกบุกรุกและมีการจับกุม ได้รับการฟื้นฟูร้อยละ ๒๐ ของพื้นที่ป่า
หรือที่สาธารณะที่ถูกบุกรุกและมีการจับกุม (ไม่มีการจัดเก็บข้อมูลในปี ๒๕๖๑) ตัวชี้วัดร้อยละขององค์กรปกครองส่วนท้องถิ่น
ที่มีการบริหารจัดการขยะอย่างถูกสุขลักษณะ ไม่ต่ำกว่าร้อยละ ๘๐ ขององค์กรปกครองส่วนท้องถิ่นทั้งหมด ไม่ผ่าน
เกณฑ์ตัวชี้วัดนี้ โดยในปี ๒๕๖๑ มีองค์กรปกครองส่วนท้องถิ่นจำนวนร้อยละ ๗๐ ที่มีการบริหารจัดการขยะอย่างถูกสุขลักษณะ
ตัวชี้วัดคุณภาพของแหล่งน้ำสายหลักอยู่ในเกณฑ์ดี ร้อยละ ๘๐ ผ่านเกณฑ์ตัวชี้วัด โดยในปี ๒๕๖๓ คุณภาพของ
แหล่งน้ำสายหลักของจังหวัดกระบี่ทุกสายยังคงอยู่ในเกณฑ์ดี ตัวชี้วัดจำนวนกิจกรรมด้านสิ่งแวดล้อมของสถานศึกษา
ทั้งจังหวัด ไม่ต่ำกว่า ๓๐ กิจกรรม ผ่านเกณฑ์ตัวชี้วัด ในปี ๒๕๖๒ สถานศึกษาในจังหวัดกระบี่มีกิจกรรมด้านสิ่งแวดล้อม
ให้นักเรียนร่วมดำเนินการ เพื่อปลูกฝังจิตสำนึกในการอนุรักษ์สิ่งแวดล้อม จำนวน ๒๐ กิจกรรม

จากการประเมินตัวชี้วัด พบว่า ในปี ๒๕๖๔ ประเด็นการพัฒนาด้านสิ่งแวดล้อมในภาพรวมของจังหวัดกระบี่
ยังคงต้องเร่งฟื้นฟูพื้นที่ที่ถูกบุกรุกให้กลับมามีความอุดมสมบูรณ์ เนื่องจากสัดส่วนจำนวนพื้นที่ป่าที่ได้รับการฟื้นฟู
จากการบุกรุกยังมีค่าต่ำกว่าค่าเป้าหมาย สาเหตุของปัญหาดังกล่าวมาจากความต้องการพื้นที่เกษตรกรรมยังมีแนวโน้ม
เพิ่มสูงขึ้น เป็นผลมาจากการขยายตัวทางเศรษฐกิจ อีกทั้งการขยายตัวของอุตสาหกรรมการท่องเที่ยวของจังหวัดกระบี่
ซึ่งเป็นจังหวัดที่มีทรัพยากรทางทะเลและชายฝั่งที่สวยงาม ทำให้เป็นอีกความต้องการหนึ่งในการใช้พื้นที่ป่าไม้ในการสร้าง
โรงแรมรีสอร์ท จากเหตุผลทั้งหมดดังกล่าวทำให้พื้นที่ป่าไม้ของจังหวัดกระบี่ มีความเสี่ยงต่อการถูกบุกรุกทำลาย
เป็นอย่างมาก แนวทางการแก้ไขปัญหาคือประเด็นดังกล่าว ยังคงต้องได้รับความร่วมมือจากทุกภาคส่วนที่เกี่ยวข้องใน
การออกมาตรการ คุ้มครอง ป้องกัน รักษา ฟื้นฟูพื้นที่ป่า โดยการเลือกใช้แนวทางที่เหมาะสมกับสภาพปัญหา ซึ่งอาจจะมี
มาตรการช่วยเหลือ การให้ความรู้ การขอความร่วมมือ และบังคับใช้กฎหมายอย่างจริงจังชัดเจน เพื่อแก้ไขปัญหาเพื่อทำ
ผืนป่าให้กลับมามีความอุดมสมบูรณ์อย่างยั่งยืน สำหรับประเด็น ตัวชี้วัดคุณภาพของแหล่งน้ำสายหลักอยู่ในเกณฑ์ดี คุณภาพน้ำ
ทะเลในแหล่งท่องเที่ยวสำคัญมีแนวโน้มคุณภาพน้ำทะเลอยู่ในเกณฑ์ดีมากขึ้นกว่าปีที่ผ่านมา โดยจากการตรวจสอบ
คุณภาพน้ำทะเลของชายหาดในแหล่งท่องเที่ยวสำคัญส่วนใหญ่มีคุณภาพดีขึ้น แต่ยังมีชายหาดที่มีคุณภาพน้ำทะเลยังไม่ถึง
เกณฑ์ระดับดี อยู่ในระดับพอใช้ จำนวน ๑ ชายหาด คือ แหลมตง (เกาะพีพี) ซึ่งบริเวณชายหาดดังกล่าวเป็นแหล่งท่องเที่ยวสำคัญ
มีการจอดเรือโดยสารนำเที่ยวและมีสถานประกอบการทั้งโรงแรมที่พักและร้านอาหารตั้งอยู่มากมายที่อาจมีการปล่อยน้ำ
เสียลงสู่ทะเลบางแห่งเป็นที่ตั้งของชุมชนและบ้านเรือนอยู่อาศัยจึงควรมีมาตรการแก้ไขปัญหาดังกล่าวจากการปล่อยน้ำ
เสียลงชายหาดของชุมชนและผลกระทบจากการประกอบกิจกรรมและประกอบการท่องเที่ยวเพื่อบำบัดรักษาดูแล
ทรัพยากรแหล่งน้ำของจังหวัดให้ดีขึ้น นอกจากนี้ปัญหาด้านสิ่งแวดล้อมที่สำคัญอีกประการของจังหวัดกระบี่คือ **ตัวชี้วัด**

จำนวนกิจกรรมด้านสิ่งแวดล้อมของสถานศึกษาทั้งจังหวัด ซึ่งควรมีโครงการส่งเสริมกิจกรรม CSR ด้านสิ่งแวดล้อมอย่างต่อเนื่อง เพื่อสร้างการมีส่วนร่วมของทุกภาคส่วนในการอนุรักษ์และฟื้นฟูทรัพยากรธรรมชาติและสิ่งแวดล้อม

สำหรับตัวชี้วัดที่ยังไม่ผ่านเกณฑ์ตามประเด็นการพัฒนา ได้แก่ ปัญหาขยะมีแนวโน้มที่ต้องเฝ้าระวัง เนื่องจากปริมาณเพิ่มขึ้นอย่างต่อเนื่อง เป็นผลจากการท่องเที่ยวในจังหวัดขยายตัวมากขึ้น โดยในปี ๒๕๖๓ ปริมาณขยะเพิ่มมากขึ้นจากปีที่ผ่านมา เป็นเป็นผลสืบเนื่องจากจำนวนประชากรที่เพิ่มขึ้นและพฤติกรรมการใช้บริโภคที่เปลี่ยนไป ทำให้ขยะมูลฝอยเพิ่มขึ้น แม้ว่าจะมีการรณรงค์ให้นำขยะมูลฝอยกลับมาใช้ประโยชน์มากขึ้นจากประเด็นตัวชี้วัดขององค์กรปกครองส่วนท้องถิ่นทั้งหมดที่มีการบริหารจัดการขยะอย่างถูกสุขลักษณะ ดังนั้น ควรให้ความสำคัญกับแนวทางแก้ไขปัญหามา เพื่อป้องกันและควบคุมและลดการสร้างขยะโดยบังคับใช้กฎหมายอย่างจริงจัง รวมไปถึงการพัฒนากระบวนการจัดการที่มีคุณภาพได้มาตรฐานเป็นมิตรกับสิ่งแวดล้อมและเพียงพอกับความต้องการ ตลอดจนสร้างจิตสำนึกของประชาชนให้มีส่วนร่วมในการรักษาทรัพยากรธรรมชาติและสิ่งแวดล้อม และการพัฒนาอย่างยั่งยืนต่อไป

๒) ข้อเสนอแนะการพัฒนาจังหวัดกระบี่

(๑) ด้านการท่องเที่ยว

(๑) การพัฒนาเป็นไปอย่างถูกทิศทางแล้ว โดยการดำเนินการในปัจจุบัน ยังคงต้องดำเนินการโดยอยู่บนจุดยืนของการเป็นเมืองท่องเที่ยวเชิงอนุรักษ์และท่องเที่ยวสีเขียวที่เป็นมิตรกับสิ่งแวดล้อม (Krabi Go Green) ต่อไป

(๒) ให้ความสำคัญกับการจัดการสิ่งแวดล้อม การจัดการมลพิษในแหล่งท่องเที่ยวเป็นลำดับแรกๆ โดยจัดให้มีระบบบำบัดน้ำเสียและระบบบำบัดขยะ โดยเฉพาะในแหล่งท่องเที่ยวหลักที่สำคัญและพื้นที่เกาะ

(๓) สร้างระบบหรือศูนย์บริการให้ความช่วยเหลือรักษาความปลอดภัยในชีวิตและทรัพย์สินให้แก่ประชาชนและนักท่องเที่ยวที่มีคุณภาพมาตรฐาน สามารถให้ความช่วยเหลือได้อย่างทันที่และครบวงจรโดยเฉพาะอย่างยิ่งการป้องกันภัยทางทะเลและทางบก รวมถึงสนับสนุนอำนาจการสร้างระบบการบริหารจัดการในรูปแบบศูนย์บัญชาการ/สั่งการเบ็ดเสร็จ ณ จุดเดียว และพัฒนาสู่การเป็นศูนย์พัฒนาและฝึกอบรมด้านความปลอดภัยและจัดการภัยพิบัติในระดับภูมิภาค

(๔) พัฒนารูปแบบการท่องเที่ยวที่มีความหลากหลาย และการท่องเที่ยวในรูปแบบเชิงสร้างสรรค์และมีคุณค่าให้มากขึ้น ทั้งการท่องเที่ยววิถีชุมชน เชิงศิลปวัฒนธรรม เชิงสุขภาพ เชิงเรียนรู้ดูงาน เชิงเกษตร ฮาลาล ผนวกรวมกับอัตลักษณ์ความเป็นกระบี่ บนพื้นฐานภูมิปัญญาท้องถิ่น เพื่อเพิ่มฐานรายได้ใหม่ทางการท่องเที่ยวเพื่อสร้างทางเลือกและมิติใหม่ๆ ให้กับนักท่องเที่ยวที่แสวงหาความแปลกใหม่ นอกเหนือจากการท่องเที่ยวทางธรรมชาติทางเดียว

(๕) พัฒนาโครงสร้างพื้นฐานและสิ่งอำนวยความสะดวกที่ได้มาตรฐานสากลรองรับการท่องเที่ยวต่อเนื่องจากปีที่ผ่านมาให้เพียงพอรองรับปริมาณนักท่องเที่ยวที่เพิ่มสูงขึ้น และให้มีคุณภาพและมาตรฐานเหมาะสมกับการเป็นเมืองท่องเที่ยวระดับนานาชาติ เพื่อมุ่งสู่เมืองท่องเที่ยวคุณภาพระดับพรีเมียม

(๖) ทำการตลาดและประชาสัมพันธ์เชิงรุกเพื่อให้เป็นที่รู้จักและสร้างความประทับใจ ดึงดูดให้นักท่องเที่ยวหลากหลายกลุ่มเดินทางเข้ามามากขึ้น นำมาซึ่งรายได้ทางการท่องเที่ยว ดึงดูดให้นักท่องเที่ยวใช้เวลาพักผ่อนในจังหวัดให้มากขึ้นและให้มีการใช้จ่ายมากขึ้น เช่น การเพิ่มกิจกรรมทางการท่องเที่ยวและการพัฒนาแหล่งท่องเที่ยว Smart Tourism ที่หลากหลาย รวมทั้งยกระดับสถานประกอบการและธุรกิจท่องเที่ยวที่เน้นคุณภาพความยั่งยืนและเป็นมิตรกับสิ่งแวดล้อม

(๗) เพิ่มปริมาณสถานประกอบการให้เป็นสถานประกอบการสีเขียวมากขึ้น เช่น Green Leaf Smart Tourism เป็นต้น

(๘) กำหนดมาตรการและแนวทางแก้ไขปัญหาลดผลกระทบจากสถานการณ์การแพร่ระบาดของโรคติดเชื้อไวรัสโคโรนา 2019 เพื่อพัฒนาฟื้นฟูการท่องเที่ยวและเตรียมรับการเปิดการท่องเที่ยวเป็นพื้นที่นำร่องโดยนำเทคโนโลยีและนวัตกรรมมาใช้ในการสนับสนุนอำนาจการติดตามและสั่งการผ่านศูนย์ปฏิบัติการของจังหวัดและมุ่งสู่การขับเคลื่อนเป็นเมืองอัจฉริยะ (Smart City) สนับสนุนภาคการท่องเที่ยวอย่างเป็นระบบ

(๙) ให้จังหวัดจัดทำแผนงาน/โครงการสนับสนุนส่งเสริมภาคการท่องเที่ยวและภาคเศรษฐกิจที่รองรับสถานการณ์การแพร่ระบาดของโควิด - ๑๙ ในกรณีฉุกเฉิน หรือจำเป็นเร่งด่วน และในกรณีหลังจากสถานการณ์ โควิด - ๑๙ คลี่คลายแล้ว

(๒) ด้านเกษตร อุตสาหกรรม และพลังงาน

(๑) พัฒนาปาล์มน้ำมันแบบครบวงจรทั้งระบบ ตั้งแต่ต้นทาง กลางทาง และปลายทาง อย่างต่อเนื่อง แต่ควรเพิ่มความเข้มข้นในการพัฒนาครอบคลุมทั้งห่วงโซ่คุณค่าภาคเกษตร

(๒) ตั้งเป้าหมายในการเป็นเมืองแห่งปาล์มน้ำมัน (Krahi Oil Palm City) พร้อมมีกลไกและปัจจัยทรัพยากรด้านต่างๆ เป็นการสนับสนุนอย่างเป็นรูปธรรม

(๓) พัฒนาพันธุ์ดีของพืชเศรษฐกิจทั้งปาล์มน้ำมันและยางพาราเพื่อเพิ่มผลผลิตและผลิตภาพ

(๔) พัฒนาการลดต้นทุนการผลิตอย่างจริงจัง เพื่อสนับสนุนช่วยเหลือเกษตรกร จากปัจจัยภาวะของตลาดโลกผันผวนที่ไม่สามารถควบคุมได้

(๕) พัฒนาความหลากหลายของการเกษตรให้มากขึ้น เป็นเกษตรกรรมทางเลือกและยั่งยืน เช่น การปลูกพืชอาหารปศุสัตว์ เพื่อสร้างความมั่นคงทางด้านรายได้ในการเป็นอาชีพเสริมให้เกษตรกร ลดความเสี่ยงจากความผันผวนของราคาพืชเศรษฐกิจหลัก รวมทั้งเป็นการสร้างความมั่นคงด้านอาหารในพื้นที่ ส่งผลให้เกษตรกรสามารถพึ่งตนเองได้ และขยายผลเชื่อมโยงสู่การท่องเที่ยวเชิงเกษตรและศึกษาเรียนรู้ดูงาน

(๖) พัฒนาเทคโนโลยีและนวัตกรรมการแปรรูปผลผลิตทางการเกษตรเพื่อสร้างมูลค่าเพิ่มแก่ผลผลิตโดยเฉพาะอย่างยิ่งยางพาราและปาล์มน้ำมัน ที่เกษตรกรได้รับผลกระทบจากภาวะราคาคงต่ำและปาล์มน้ำมันในบางช่วงตามสถานการณ์โลก

(๗) เร่งพัฒนาพลังงานทดแทนและพลังงานทางเลือก/สนับสนุนให้มีการนำไปใช้อย่างกว้างขวางขึ้นและสร้างมาตรการประหยัดพลังงานใช้ในสถานประกอบการเข้าสู่ระดับครัวเรือนอย่างแพร่หลาย

(๘) พัฒนาระบบชลประทานให้ทั่วถึงและมีประสิทธิภาพเนื่องจากภาวะภัยแล้งมีความรุนแรงอย่างต่อเนื่องทุกปี

(๙) สนับสนุนการลงทุนในเทคโนโลยีและนวัตกรรมที่สูงขึ้นผ่านกลไกการรวมกลุ่มต่าง ๆ เช่น สหกรณ์ หรือเกษตรแปลงใหญ่ และต้องสร้างกลไกการนำองค์ความรู้เข้าไป พร้อมกับการอุดหนุนเทคโนโลยีหรือเครื่องมือและองค์ความรู้ พร้อมทั้งการให้บริการหรือพัฒนาโครงสร้างพื้นฐานที่จะก่อให้เกิดประโยชน์กับเกษตรกรรายย่อยในวงกว้าง เพื่อพัฒนาขีดความสามารถในการแข่งขันภาคการเกษตรด้วยเทคโนโลยี และนวัตกรรมเพื่อเพิ่มความรู้ให้เกษตรกรการสร้างนวัตกรรมเกษตรและอาหาร เพิ่มคุณภาพผลผลิต เพิ่มมูลค่า และผลิตภาพทางการเกษตรโดยการนำเทคโนโลยี และนวัตกรรม การเกษตรเข้ามาเป็นเครื่องมือในกระบวนการผลิตที่สำคัญรวมทั้งการประยุกต์ใช้องค์ความรู้และเทคโนโลยีต่างๆ ที่ส่งตรงไปยังเกษตรกรสู่เกษตรกรรุ่นใหม่ เพื่อให้รู้เท่าทันการเปลี่ยนแปลงของโลกและให้ความสำคัญกับการทำเกษตรกรรมบนฐานความยั่งยืน

(๓) ด้านสังคม

(๑) ยกระดับคุณภาพทางการศึกษา ระบบและเทคนิควิธีการเรียนการสอนให้ได้มาตรฐานระดับประเทศ และพร้อมรับการเป็นประชาคมอาเซียนและระดับสากล และพัฒนาให้เป็นเมืองแห่งการเรียนรู้เน้นส่งเสริมวิชาคณิตศาสตร์และวิทยาศาสตร์ที่มีคะแนนลดลง รวมทั้งส่งเสริมและสนับสนุนการเรียนรู้ตลอดชีวิต

(๒) ช่วยเหลือผู้บริโภคและแก้ไขปัญหาความเดือดร้อนจากค่าครองชีพสูงขึ้น

(๓) ยกระดับคุณภาพการให้บริการด้านการแพทย์สาธารณสุขให้ได้มาตรฐานเพียงพอมีอุปกรณ์ เครื่องมือชั้นสูง และพัฒนาการให้บริการเพื่อสร้างความพึงพอใจกับผู้รับบริการ

(๔) ส่งเสริมการป้องกันก่อนการรักษา โดยเฉพาะอย่างยิ่งการลดพฤติกรรมเสี่ยงอันเป็นสาเหตุของโรคไม่ติดต่อที่เป็นสาเหตุการตายอันดับต้น เช่น มะเร็ง หลอดเลือดหัวใจ

(๕) เผื่อระวัง ป้องกันและปราบปรามการแพร่ระบาดของปัญหายาเสพติด โดยเฉพาะอย่างยิ่งในกลุ่มเยาวชนที่มีการแพร่ระบาดมากที่สุด

(๖) พัฒนาฝีมือแรงงานให้มีศักยภาพและมีขีดความสามารถในการแข่งขันกับแรงงานต่างประเทศรองรับการเป็น AEC และคุ้มครองแรงงานนอกระบบเนื่องจากแรงงานส่วนใหญ่อยู่ในภาคเกษตรที่มักเป็นแรงงานนอกระบบและขาดสวัสดิการและความคุ้มครองให้เข้ามาอยู่ในระบบประกันสังคมเพื่อเสริมสวัสดิการภาครัฐ

(๖) สร้างความเข้มแข็งให้สังคมทุก วัฒนธรรมและภูมิปัญญา มิให้เสื่อมสลายเพื่อรองรับความเปลี่ยนแปลงที่มาพร้อมกับความเจริญเติบโตของเมือง ประเทศ และโลก

(๗) พัฒนาแนวทางให้ความช่วยเหลือผู้สูงอายุในมิติต่างๆเพื่อเตรียมรองรับการเข้าสู่สังคมผู้สูงอายุและสนับสนุนดูแลกลุ่มต่าง ๆ ทางสังคมเช่น กลุ่มเปราะบาง กลุ่มผู้ด้อยโอกาสและทุกกลุ่มวัยทางสังคม อย่างเป็นระบบ

(๘) พัฒนาปรับปรุงโครงสร้างพื้นฐานและสิ่งอำนวยความสะดวกทางสังคมเพื่อเสริมสร้างความปลอดภัยในชีวิตและทรัพย์สินของประชาชน และการเพิ่มรวมถึงการพัฒนาอารยสถาปัตย์ให้ครอบคลุมทุกพื้นที่โดยเฉพาะจุดบริการที่สำคัญในพื้นที่

(๔) ด้านสิ่งแวดล้อม

(๑) พัฒนาระบบบำบัดมลพิษที่ได้คุณภาพมาตรฐานและเพียงพอ ทั้งระบบบำบัดน้ำเสียและขยะ โดยเฉพาะในแหล่งท่องเที่ยวและพื้นที่เกาะ

(๒) สร้างจิตสำนึกทุกภาคส่วนในการปกป้องรักษา อนุรักษ์และใช้ประโยชน์ทรัพยากรธรรมชาติและสิ่งแวดล้อม และพันธุกรรมทางชีวภาพอย่างรู้คุณค่า

(๓) บังคับใช้กฎหมายจริงจังกับผู้ที่ทำให้เกิดมลภาวะแก่สิ่งแวดล้อม

(๔) ป้องกันการก่อให้เกิดมลพิษในทะเล โดยเฉพาะอย่างยิ่งในแหล่งท่องเที่ยวสำคัญที่น้ำทะเลมีคุณภาพลดลง

(๕) ป้องกันและปราบปรามการบุกรุกป่า และบังคับใช้กฎหมายอย่างจริงจัง รวมทั้งเร่งฟื้นฟูป่าที่ถูกบุกรุกให้กลับมาอุดมสมบูรณ์ดังเดิม

ส่วนที่ ๒

ประเด็นการพัฒนา

๒. ประเด็นการพัฒนา

๒.๑ ด้านเศรษฐกิจ

๒.๑.๑ ภาพรวมเศรษฐกิจ

(๑) เศรษฐกิจของจังหวัดกระบี่ยังคงขึ้นอยู่กับการผลิตสาขาเกษตรกรรมมากที่สุด โครงสร้างทางเศรษฐกิจของจังหวัดกระบี่ จำแนกเป็นการผลิตภาคเกษตรมีมูลค่า ๑๘,๙๘๙ ล้านบาท มีสัดส่วนร้อยละ ๒๒.๑ และการผลิตภาคนอกเกษตรมีมูลค่า ๖๖,๘๑๘ ล้านบาท มีสัดส่วนร้อยละ ๗๗.๙ โดยมูลค่าการผลิตของทั้ง ๒ ภาค จำแนกออกเป็น ๑๙ สาขา มีดังนี้

๑. สาขาเกษตรกรรม การป่าไม้ และการประมง มีมูลค่า ๑๘,๙๘๙ ล้านบาท คิดเป็นสัดส่วนร้อยละ ๒๒.๑
๒. สาขาที่พักแรมและบริการด้านอาหาร มีมูลค่า ๑๗,๔๓๒ ล้านบาท คิดเป็นสัดส่วนร้อยละ ๒๐.๓
๓. สาขาการขนส่งและสถานที่เก็บสินค้า มีมูลค่า ๑๔,๙๖๒ ล้านบาท คิดเป็นสัดส่วนร้อยละ ๑๗.๔
๔. สาขาการขายส่งและการขายปลีก มีมูลค่า ๘,๐๕๒ ล้านบาท คิดเป็นสัดส่วนร้อยละ ๙.๔
๕. สาขากิจกรรมการบริหารและการบริการสนับสนุน มีมูลค่า ๔,๑๒๕ ล้านบาท คิดเป็นสัดส่วนร้อยละ ๔.๘
๖. สาขากิจกรรมทางการเงินและการประกันภัย มีมูลค่า ๔,๐๗๑ ล้านบาท คิดเป็นสัดส่วนร้อยละ ๔.๗
๗. สาขาการผลิต มีมูลค่า ๓,๗๑๗ ล้านบาท มีสัดส่วนร้อยละ ๔.๓
๘. สาขาการบริหารราชการ การป้องกันประเทศฯ มีมูลค่า ๓,๒๙๘ ล้านบาท มีสัดส่วนร้อยละ ๓.๘
๙. สาขาการก่อสร้าง มีมูลค่า ๒,๔๘๕ ล้านบาท คิดเป็นสัดส่วนร้อยละ ๒.๙
๑๐. สาขาการศึกษา มีมูลค่า ๒,๔๔๘ ล้านบาท คิดเป็นสัดส่วนร้อยละ ๒.๙
๑๑. สาขาบริการด้านอสังหาริมทรัพย์ มีมูลค่า ๑,๗๙๐ ล้านบาท คิดเป็นสัดส่วนร้อยละ ๒.๑
๑๒. สาขากิจกรรมด้านสุขภาพและงานสังคมสงเคราะห์ มีมูลค่า ๑,๕๙๘ ล้านบาท คิดเป็นสัดส่วนร้อยละ ๑.๙
๑๓. สาขาไฟฟ้า ก๊าซ ไอน้ำ และระบบปรับอากาศ มีมูลค่า ๑,๑๑๓ ล้านบาท คิดเป็นสัดส่วนร้อยละ ๑.๓
๑๔. สาขาข้อมูลข่าวสารและการสื่อสาร มีมูลค่า ๖๓๔ ล้านบาท คิดเป็นสัดส่วนร้อยละ ๐.๗
๑๕. สาขากิจกรรมบริการด้านอื่น ๆ มีมูลค่า ๔๑๔ ล้านบาท คิดเป็นสัดส่วนร้อยละ ๐.๕
๑๖. สาขาการทำเหมืองแร่และเหมืองหิน มีมูลค่า ๓๔๘ ล้านบาท คิดเป็นสัดส่วนร้อยละ ๐.๔
๑๗. สาขาการจัดหาน้ำ การจัดการฯ มีมูลค่า ๑๘๗ ล้านบาท คิดเป็นสัดส่วนร้อยละ ๐.๒
๑๘. สาขาศิลปะ ความบันเทิง และนันทนาการ มีมูลค่า ๑๐๗ ล้านบาท คิดเป็นสัดส่วนร้อยละ ๐.๑
๑๙. สาขากิจกรรมทางวิชาชีพ วิทยาศาสตร์ และเทคนิค มีมูลค่า ๓๗ ล้านบาท คิดเป็นสัดส่วนร้อยละ ๐.๐๔

พิจารณาจากสัดส่วนการผลิตดังกล่าวจะเห็นได้ว่าเศรษฐกิจของจังหวัดกระบี่ยังขึ้นอยู่กับสาขาเกษตรกรรมมากที่สุด โดยมีสัดส่วนร้อยละ ๒๒.๑ เนื่องจากประชาชนในจังหวัดกระบี่ยังประกอบอาชีพเกษตรกรรมจากพืชเศรษฐกิจหลักโดยเฉพาะอย่างยิ่งปาล์มน้ำมัน ที่จังหวัดกระบี่มีผลผลิตสูงที่สุดในประเทศ และยางพารา สาขาการผลิตที่มีมูลค่าสูงในลำดับรองลงมา คือ สาขาที่พักแรมและบริการด้านอาหาร มีสัดส่วนร้อยละ ๒๐.๓ โดยมีปัจจัยบวกจากการกระตุ้นเศรษฐกิจของภาครัฐ และกิจกรรมส่งเสริมการท่องเที่ยว โดยรายได้จากการท่องเที่ยวของนักท่องเที่ยวไทยและนักท่องเที่ยวต่างประเทศยังขยายตัวได้ในระดับดี รองลงมาคือ สาขาการขนส่งและสถานที่เก็บสินค้า มีสัดส่วนร้อยละ ๑๗.๔ เนื่องจากจังหวัดกระบี่มีการขนส่งค่อนข้างสูงทั้งจากการขนส่งสินค้าเกษตรและการขนส่งในการท่องเที่ยว

สัดส่วนโครงสร้างการผลิต ปี ๒๕๖๒ ณ ราคาประจำปี

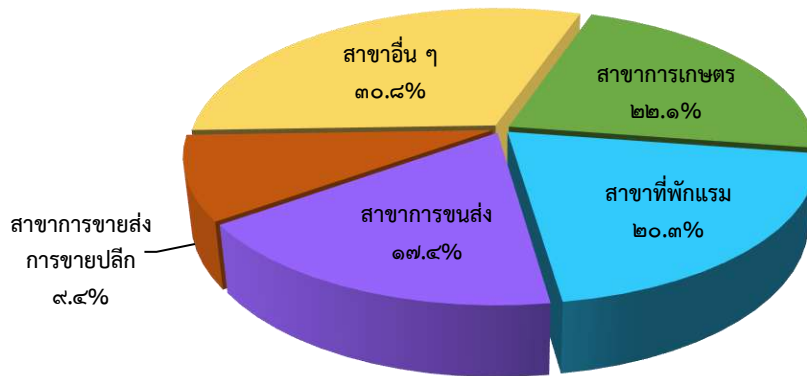

GROSS PROVINCIAL PRODUCT AT CURRENT MARKET PRICES						ผลิตภัณฑ์มวลรวมจังหวัดกระบี่ ณ ราคาประจำปี
KRABI (Million Baht)						
สาขาการผลิต	๒๐๑๕	๒๐๑๖	๒๐๑๗	๒๐๑๘	๒๐๑๙P	สาขาการผลิต
Agriculture	๒๐,๙๓๔	๒๒,๔๙๒	๒๒,๗๘๑	๑๙,๔๙๔	๑๘,๙๘๙	เกษตร
<i>Agriculture</i>	๒๐,๙๓๔	๒๒,๔๙๒	๒๒,๗๘๑	๑๙,๔๙๔	๑๘,๙๘๙	ภาคเกษตร
Agriculture, forestry and fishing	๒๐,๙๓๔	๒๒,๔๙๒	๒๒,๗๘๑	๑๙,๔๙๔	๑๘,๙๘๙	A เกษตรกรรม การป่าไม้ และการประมง
Non-Agriculture	๕๔,๕๖๕	๕๙,๔๓๙	๖๓,๘๖๓	๖๖,๗๑๘	๖๖,๘๑๘	นอกเกษตร
<i>Industrial</i>	๕,๑๘๑	๕,๕๕๐	๕,๙๖๖	๕,๔๖๕	๕,๓๖๖	ภาคอุตสาหกรรม
Mining and quarrying	๓๕๐	๖๓๐	๔๕๒	๕๓๒	๓๔๘	B การทำเหมืองแร่และเหมืองหิน
Manufacturing	๓,๖๓๑	๓,๖๔๙	๔,๒๒๔	๓,๗๑๓	๓,๗๑๗	C การผลิต
Electricity, gas, steam and air conditioning supply	๑,๐๕๕	๑,๑๐๖	๑,๑๒๖	๑,๐๔๗	๑,๑๑๓	D ไฟฟ้า ก๊าซ ไอน้ำ และระบบปรับอากาศ
Water supply; sewerage, waste management and remediation activities	๑๔๔	๑๖๕	๑๖๕	๑๗๓	๑๘๗	E การจัดหา น้ำ การจัดการ และการบำบัดน้ำเสีย ของเสีย และสิ่งปฏิกูล
<i>Services</i>	๔๙,๓๘๔	๕๓,๘๘๙	๕๗,๘๙๗	๖๑,๒๕๓	๖๑,๔๕๓	ภาคบริการ
Construction	๒,๕๘๖	๒,๘๓๕	๒,๒๑๒	๒,๔๔๖	๒,๔๘๕	F การก่อสร้าง
Wholesale and retail trade and repair of motor vehicles	๗,๑๔๖	๘,๓๔๔	๘,๙๓๗	๘,๑๒๓	๘,๐๕๒	G การขายส่งและการขายปลีก การซ่อมยานยนต์และจักรยานยนต์
Transportation and storage	๑๔,๒๔๕	๑๔,๙๙๐	๑๕,๔๔๓	๑๖,๔๗๐	๑๔,๙๖๒	H การขนส่งและสถานที่เก็บสินค้า

GROSS PROVINCIAL PRODUCT AT CURRENT MARKET PRICES						ผลิตภัณฑ์มวลรวมจังหวัดกระบี่ ณ ราคาประจำปี
KRABI (Million Baht)						
Accommodation and food service activities	๑๐,๗๕๔	๑๒,๓๘๘	๑๔,๗๔๔	๑๖,๕๗๙	๑๗,๔๓๒	I ที่พักแรมและบริการด้านอาหาร
Information and communication	๔๖๙	๔๑๓	๔๙๓	๕๖๕	๖๓๔	J ข้อมูลข่าวสารและการสื่อสาร
Financial and insurance activities	๓,๑๓๘	๓,๓๖๔	๓,๕๖๓	๓,๘๒๖	๔,๐๗๑	K กิจกรรมทางการเงินและการประกันภัย
Real estate activities	๑,๘๒๗	๑,๗๒๐	๑,๙๔๙	๑,๗๗๔	๑,๗๙๐	L กิจกรรมอสังหาริมทรัพย์
Professional, scientific and technical activities	๑๗	๒๔	๒๕	๓๓	๓๗	M กิจกรรมทางวิชาชีพ วิทยาศาสตร์ และเทคนิค
Administrative and support service activities	๒,๕๕๒	๒,๘๐๖	๓,๕๖๒	๓,๙๘๖	๔,๑๒๕	N กิจกรรมการบริหารและการบริการสนับสนุน
Public administration and defence; compulsory social security	๒,๕๖๐	๒,๘๔๘	๒,๗๒๒	๓,๑๐๗	๓,๒๙๘	O การบริหารราชการ การป้องกันประเทศ และการประกันสังคมภาคบังคับ
Education	๒,๕๕๔	๒,๕๓๐	๒,๕๕๕	๒,๔๖๖	๒,๔๔๘	P การศึกษา
Human health activities	๑,๒๒๔	๑,๓๑๒	๑,๓๖๗	๑,๔๗๘	๑,๕๙๘	Q กิจกรรมด้านสุขภาพ และงานสังคมสงเคราะห์
Arts, entertainment and recreation	๖๑	๗๘	๘๓	๙๐	๑๐๗	R ศิลปะ ความบันเทิง และนันทนาการ
Other service activities	๒๑๒	๒๓๘	๒๔๔	๓๐๙	๔๑๔	S กิจกรรมบริการด้านอื่น ๆ
Gross provincial product (GPP)	๗๕,๔๙๙	๘๑,๙๓๑	๘๖,๖๔๓	๘๖,๒๑๒	๘๕,๘๐๗	Gross provincial product (GPP)
GPP Per capita (Baht)	๑๘๗,๒๕๘	๑๙๙,๖๘๘	๒๐๘,๙๙๑	๒๐๖,๒๘๕	๒๐๓,๗๑๙	GPP Per capita (Baht)
Population (๑,๐๐๐ persons)	๔๐๓	๔๑๐	๔๑๕	๔๑๘	๔๒๑	Population (๑,๐๐๐ persons)

ที่มา : สำนักงานคณะกรรมการพัฒนาการเศรษฐกิจและสังคมแห่งชาติ/ สำนักงานคลังจังหวัดกระบี่

(๒) สภาพเศรษฐกิจของจังหวัดกระบี่มีแนวโน้มหดตัวลง มูลค่าของผลิตภัณฑ์มวลรวมจังหวัดกระบี่ (GPP) ลดลงจากปีที่ผ่านมา โดยในปี ๒๕๖๒ GPP ลดลงเป็น ๘๕,๘๐๗ จาก ๘๖,๒๑๒ ในปี ๒๕๖๑ เป็นผลมาจากแนวโน้มสภาพเศรษฐกิจทั่วโลกถดถอย ปัญหาสงครามการค้าระหว่างประเทศ เกิดความกังวลในการลงทุน และหดตัวของภาคท่องเที่ยว และเมื่อเทียบกับจังหวัดอื่น จังหวัดกระบี่มี GPP สูงเป็นลำดับที่ ๓ ของกลุ่มจังหวัดภาคใต้ฝั่งทะเลอันดามัน เป็นลำดับที่ ๕ ของภาคใต้ และลำดับที่ ๓๔ ของประเทศ

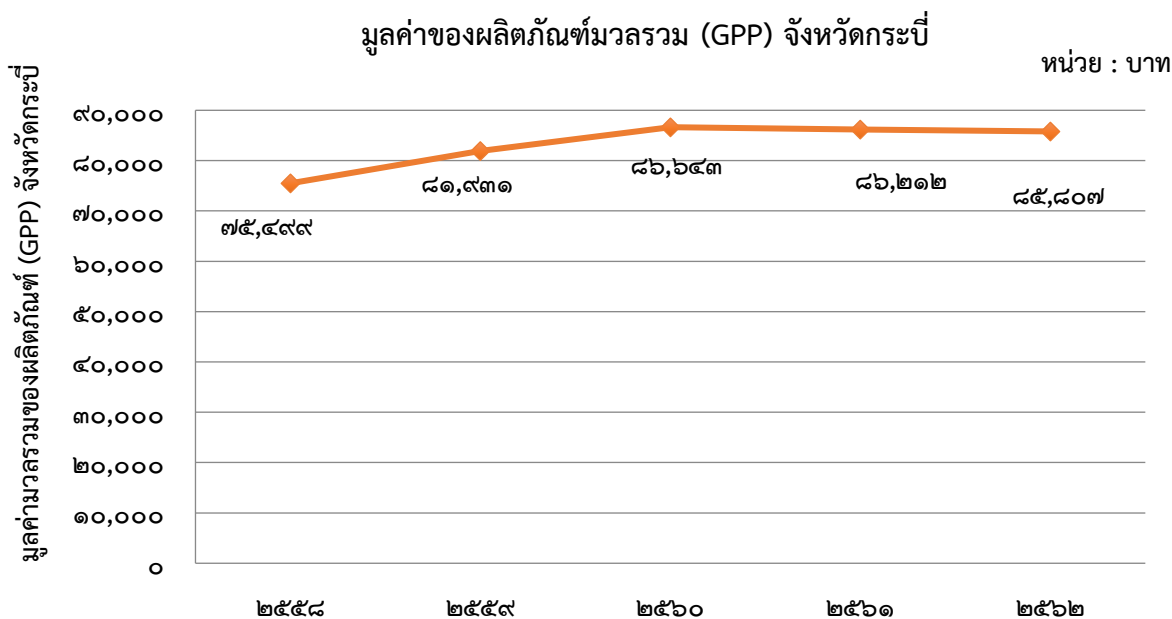

(๓) อัตราการขยายตัวของผลิตภัณฑ์มวลรวมจังหวัดกระบี่ ปี ๒๕๖๒ อัตราการขยายตัวของผลิตภัณฑ์มวลรวมจังหวัดกระบี่ ปี พ.ศ. ๒๕๖๒ แบบปริมาณลูกโซ่ (ปีอ้างอิง พ.ศ.๒๕๕๕)

การผลิตภาคเกษตร ขยายตัวร้อยละ ๐.๔ ขยายตัวเพิ่มขึ้นจากที่หดตัวร้อยละ -๐.๐๒ ในปี พ.ศ. ๒๕๖๑ โดยสาขาเกษตรกรรม การป่าไม้ และการประมง ปรับตัวเพิ่มขึ้น ตามผลผลิตปาล์มน้ำมันที่ขยายตัวเพิ่มขึ้น จากพื้นที่ให้ผลผลิตที่เพิ่มขึ้นมาก

การผลิตภาคนอกเกษตร หดตัวร้อยละ -๓.๑ เทียบกับที่ขยายตัวร้อยละ ๓.๒ ในปีก่อนหน้า เนื่องจากสาขาที่พักแรมและบริการด้านอาหาร ซึ่งเป็นสาขาหลัก ขยายตัวในอัตราชะลอลงร้อยละ ๒.๓ จากที่ขยายตัวร้อยละ ๖.๖ ในปีก่อนหน้า ตามจำนวนนักท่องเที่ยวต่างชาติ โดยเฉพาะนักท่องเที่ยวชาวจีนและมาเลเซียที่ลดลง ส่งผลกระทบต่อเนื้อให้สาขาการขนส่งและสถานที่เก็บสินค้า และสาขาการขายส่งและการขายปลีก การซ่อมยานยนต์และจักรยานยนต์ หดตัวร้อยละ -๙.๗ และ -๓.๑ นอกจากนี้ สาขาการผลิตอื่นที่หดตัว ได้แก่ สาขาการศึกษา หดตัวร้อยละ -๒.๗ และสาขาการทำเหมืองแร่และเหมืองหิน หดตัวร้อยละ -๓๖.๔ สาขาการผลิตที่ขยายตัวในอัตราชะลอจากปีก่อนหน้า ได้แก่ สาขาการก่อสร้าง ขยายตัวร้อยละ ๑.๐ ชะลอตัวจากที่ขยายตัวร้อยละ ๘.๙ สาขาข้อมูลข่าวสารและการสื่อสาร ขยายตัวร้อยละ ๑๓.๐ ชะลอตัวลงจากที่ขยายตัวร้อยละ ๑๗.๒ สาขากิจกรรมทางการเงินและการประกันภัย ขยายตัวร้อยละ ๓.๘ ชะลอตัวลงจากที่ขยายตัวร้อยละ ๗.๕๒ สาขากิจกรรมทางวิชาชีพ วิทยาศาสตร์ และเทคนิค ขยายตัวร้อยละ ๙.๙ ชะลอตัวลงจากที่ขยายตัวร้อยละ ๓๑.๓ สาขากิจกรรมการบริหารและการบริการสนับสนุน ขยายตัวร้อยละ ๒.๙ ชะลอตัวลงจากที่ขยายตัวร้อยละ ๑๐.๕ และสาขาการบริหารราชการ การป้องกันประเทศ และการประกันสังคมภาคบังคับ ขยายตัวร้อยละ ๓.๗ ชะลอตัวลงจากที่ขยายตัวร้อยละ ๑๑.๑ สาขาที่ขยายตัวเพิ่มขึ้นจากปีก่อน ได้แก่ สาขากิจกรรมอสังหาริมทรัพย์ ขยายตัวร้อยละ ๐.๓ สาขากิจกรรมด้านสุขภาพและงานสังคมสงเคราะห์ ขยายตัวร้อยละ ๖.๑ สาขาศิลปะ ความบันเทิง และนันทนาการ ขยายตัวร้อยละ ๑๘.๕ สาขาบริการด้านอื่น ๆ ขยายตัวร้อยละ ๓๑.๙ สาขาการผลิต ขยายตัวร้อยละ ๒.๔ สาขาไฟฟ้า ก๊าซ ไอน้ำ และระบบปรับอากาศ ขยายตัวร้อยละ ๓.๗ สาขาการจัดหาน้ำ การจัดการ และการบำบัดน้ำเสีย และสิ่งปฏิกูล ขยายตัวร้อยละ ๑๐.๑ จะเห็นได้ว่าเศรษฐกิจของจังหวัดกระบี่ขยายตัวจากภาคนอกเกษตรโดยเฉพาะอย่างยิ่งสาขาบริการด้านอื่น ๆ ที่มีอัตราการขยายตัวสูงเป็นอันดับที่ ๑ ซึ่งส่วนใหญ่เป็นธุรกิจที่บริการส่วนบุคคล เช่น บริการซ่อมของใช้ส่วนบุคคล บริการเสริมความงาม ทั้งนี้ ยังส่งผลให้สาขาข้อมูลข่าวสาร

และการสื่อสารขยายตัวตามไปด้วย เช่น โซเชียลมีเดีย แอปพลิเคชันด้านการสื่อสาร ทำให้ข้อมูล ธุรกิจ แหล่งท่องเที่ยว และสถานที่ให้บริการต่างๆ ได้รับการประชาสัมพันธ์ออกไปอย่างแพร่หลาย

ผลิตภัณฑ์มวลรวมจังหวัดกระบี่ แบบปริมาณลูกโซ่ (ปีอ้างอิง พ.ศ.๒๕๔๕)

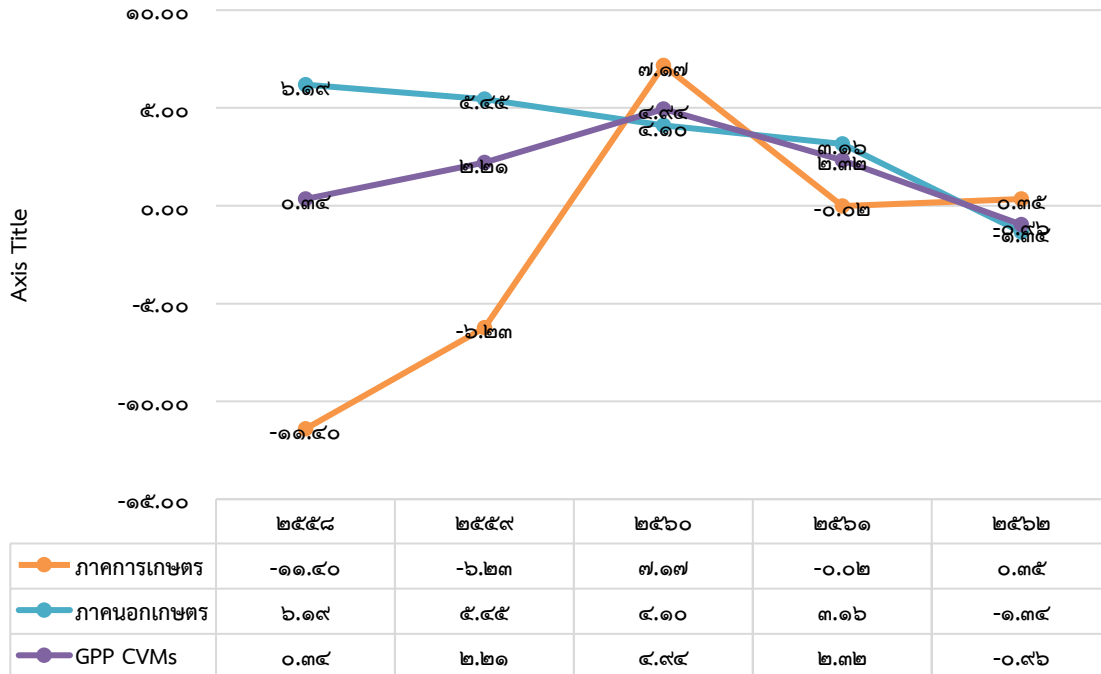

ที่มา : สำนักงานคณะกรรมการพัฒนาการเศรษฐกิจและสังคมแห่งชาติ

(๔) รายได้เฉลี่ยต่อคนลดลงจากปีที่ผ่านมา หรือรายได้เฉลี่ยต่อคนต่อปี ในปี ๒๕๖๒ ลดลงเป็น ๒๐๓,๗๑๙ บาท จาก ๒๐๖,๒๘๕ บาท ในปี ๒๕๖๑ หรือหดตัวร้อยละ -๑.๒ เป็นลำดับที่ ๓ ของกลุ่มจังหวัดภาคใต้ฝั่งอันดามัน และลำดับที่ ๔ ของภาคใต้ และลำดับที่ ๑๘ ของประเทศ

GROSS PROVINCIAL PRODUCT CHAIN VOLUME MEASURES (REFERENCE YEAR = ๒๐๐๒)						ผลิตภัณฑ์มวลรวมจังหวัดกระบี่ แบบปริมาณลูกโซ่ (ปีอ้างอิง พ.ศ. ๒๕๔๕)
KRABI (Million Baht)						
สาขาการผลิต	๒๐๑๕r	๒๐๑๖r	๒๐๑๗r	๒๐๑๘r	๒๐๑๙p	สาขาการผลิต
Agriculture	๑๓,๓๗๙	๑๒,๕๔๖	๑๓,๔๔๖	๑๓,๔๔๓	๑๓,๔๙๐	เกษตร
<i>Agriculture</i>	๑๓,๓๗๙	๑๒,๕๔๖	๑๓,๔๔๖	๑๓,๔๔๓	๑๓,๔๙๐	ภาคเกษตร
Agriculture, forestry and fishing	๑๓,๓๗๙	๑๒,๕๔๖	๑๓,๔๔๖	๑๓,๔๔๓	๑๓,๔๙๐	A เกษตรกรรม การป่าไม้ และการประมง
Non-Agriculture	๓๖,๖๖๓	๓๘,๖๖๒	๔๐,๒๔๗	๔๑,๕๑๙	๔๐,๙๖๑	นอกเกษตร
<i>Industrial</i>	๓,๐๖๕	๓,๑๖๒	๓,๓๐๒	๓,๒๒๖	๓,๑๙๘	ภาคอุตสาหกรรม
Mining and quarrying	๒๓๓	๓๕๖	๒๕๕	๒๘๕	๑๘๑	B การทำเหมืองแร่และเหมืองหิน
Manufacturing	๑,๙๖๙	๑,๙๐๗	๒,๑๓๕	๒,๐๑๗	๒,๐๖๖	C การผลิต
Electricity, gas, steam and air conditioning supply	๙๙๙	๑,๐๖๖	๑,๐๕๓	๑,๐๘๕	๑,๑๒๕	D ไฟฟ้า ก๊าซ ไอน้ำ และระบบปรับอากาศ
Water supply; sewerage, waste management and remediation activities	๗๘	๙๐	๙๑	๙๖	๑๐๕	E การจัดหา น้ำ การจัดการ และการบำบัดน้ำเสีย ของเสีย และสิ่งปฏิกูล

GROSS PROVINCIAL PRODUCT CHAIN VOLUME MEASURES (REFERENCE YEAR = ๒๐๐๒)						ผลิตภัณฑ์มวลรวมจังหวัดกระบี่ แบบปริมาณลูกโซ่ (ปีอ้างอิง พ.ศ. ๒๕๔๕)
KRABI		(Million Baht)				
<i>Services</i>	๓๔,๒๐๔	๓๖,๑๕๑	๓๗,๖๒๐	๓๙,๐๒๑	๓๘,๔๘๐	ภาคบริการ
Construction	๑,๘๓๓	๒,๐๕๘	๑,๕๘๑	๑,๗๒๑	๑,๗๓๘	F การก่อสร้าง
Wholesale and retail trade and repair of motor vehicles	๓,๗๑๕	๔,๐๙๐	๔,๓๐๓	๓,๘๖๘	๓,๗๔๘	G การขายส่งและการขายปลีก การซ่อมยานยนต์และจักรยายนต์
Transportation and storage	๑๐,๗๓๑	๑๑,๑๙๔	๑๑,๒๒๗	๑๑,๙๗๙	๑๐,๘๑๕	H การขนส่งและสถานีที่เก็บสินค้า
Accommodation and food service activities	๙,๖๑๓	๑๐,๒๙๐	๑๑,๔๔๕	๑๒,๒๐๔	๑๒,๔๘๕	I ที่พักแรมและบริการด้านอาหาร
Information and communication	๖๔๑	๕๖๒	๖๔๓	๗๕๔	๘๕๒	J ข้อมูลข่าวสารและการสื่อสาร
Financial and insurance activities	๒,๐๖๐	๒,๑๘๔	๒,๓๒๕	๒,๕๐๐	๒,๕๙๕	K กิจกรรมทางการเงินและการ ประกันภัย
Real estate activities	๑,๙๐๒	๑,๘๐๐	๒,๐๔๓	๑,๘๔๙	๑,๘๕๔	L กิจกรรมอสังหาริมทรัพย์
Professional, scientific and technical activities	๑๔	๒๐	๒๑	๒๗	๓๐	M กิจกรรมทางวิชาชีพ วิทยาศาสตร์ และเทคโนโลยี
Administrative and support service activities	๑,๖๒๒	๑,๗๔๘	๒,๑๘๑	๒,๔๐๙	๒,๔๗๘	N กิจกรรมการบริหารและการ บริการสนับสนุน
Public administration and defence; compulsory social security	๑,๕๔๐	๑,๖๔๖	๑,๕๒๔	๑,๖๙๓	๑,๗๕๖	O การบริหารราชการ การป้องกัน ประเทศ และการประกันสังคม ภาคบังคับ
Education	๑,๓๖๐	๑,๓๐๘	๑,๒๘๘	๑,๒๑๕	๑,๑๘๓	P การศึกษา
Human health activities	๗๗๖	๘๐๑	๘๑๒	๘๕๘	๙๑๐	Q กิจกรรมด้านสุขภาพ และงานสังคมสงเคราะห์
Arts, entertainment and recreation	๕๒	๗๑	๗๔	๘๐	๙๕	R ศิลปะ ความบันเทิง และนันทนาการ
Other service activities	๑๕๗	๑๗๓	๑๗๕	๒๒๐	๒๙๐	S กิจกรรมบริการด้านอื่น ๆ
Gross provincial product (CVMs)	๔๘,๘๐๙	๔๙,๘๘๙	๕๒,๓๕๕	๕๓,๕๗๒	๕๓,๐๕๗	Gross provincial product (CVMs)

ที่มา : สำนักงานสภาพัฒนาการเศรษฐกิจและสังคมแห่งชาติ

มูลค่าผลิตภัณฑ์มวลรวมจังหวัดต่อคน (GPP per capita) ปี ๒๕๖๒

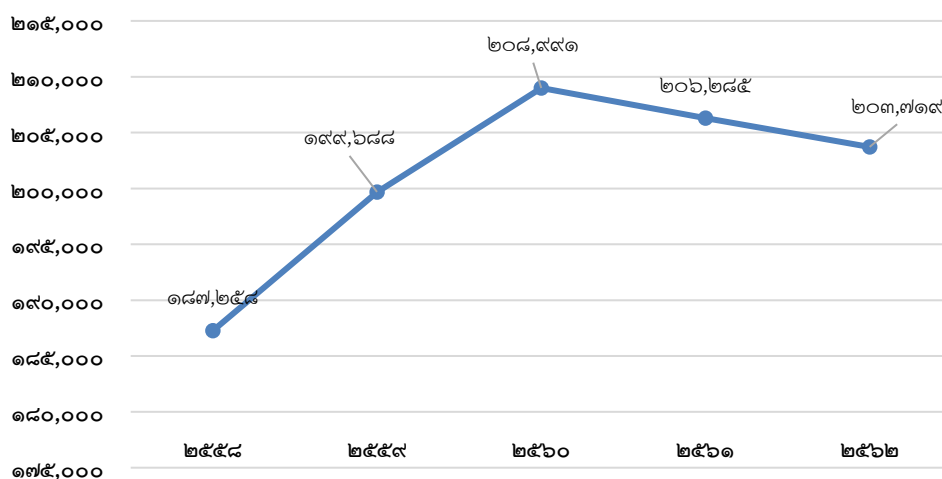

ผลิตภัณฑ์มวลรวมจังหวัดต่อคน (GPP per capita) ปี ๒๕๖๒

ลำดับที่	จังหวัด	บาทต่อปี	ลำดับที่	จังหวัด	บาทต่อปี
๑	ระยอง	๙๘๘,๗๔๘	๔๐	สุพรรณบุรี	๑๐๗,๐๒๓
๒	กรุงเทพมหานคร	๖๓๗,๓๓๗	๔๑	สตูล	๑๐๕,๘๒๗
๓	ชลบุรี	๕๗๑,๒๓๔	๔๒	อุทัยธานี	๑๐๒,๗๑๐
๔	ปราจีนบุรี	๕๕๑,๑๕๐	๔๓	ตรัง	๑๐๒,๒๒๑
๕	ฉะเชิงเทรา	๔๕๙,๐๐๕	๔๔	ระนอง	๑๐๑,๘๒๒
๖	พระนครศรีอยุธยา	๔๓๙,๑๕๙	๔๕	เลย	๑๐๑,๕๒๗
๗	ภูเก็ต	๔๒๘,๓๕๑	๔๖	อุดรธานี	๑๐๐,๘๗๒
๘	สมุทรสาคร	๓๘๘,๓๗๒	๔๗	ลำปาง	๑๐๐,๗๑๑
๙	สมุทรปราการ	๓๔๙,๔๐๖	๔๘	ยะลา	๙๘,๕๐๑
๑๐	สระบุรี	๓๓๖,๓๙๓	๔๙	พิจิตร	๙๘,๐๑๑
๑๑	พังงา	๓๓๓,๐๑๕	๕๐	พะเยา	๙๗,๒๘๒
๑๒	นครปฐม	๒๙๕,๘๑๘	๕๑	เชียงราย	๙๓,๑๘๒
๑๓	ราชบุรี	๒๔๘,๐๒๘	๕๒	เพชรบูรณ์	๙๑,๔๙๘
๑๔	ปทุมธานี	๒๔๖,๘๙๗	๕๓	หนองคาย	๙๑,๐๖๘
๑๕	จันทบุรี	๒๓๙,๔๕๓	๕๔	อุดรธานี	๙๐,๒๖๙
๑๖	ชุมพร	๒๓๒,๘๑๗	๕๕	สุโขทัย	๘๓,๘๖๕
๑๗	ลำพูน	๒๐๔,๐๐๙	๕๖	แพร่	๘๒,๖๗๘
๑๘	กระบี่	๒๐๓,๗๑๙	๕๗	นครพนม	๘๐,๙๕๖
๑๙	นนทบุรี	๑๙๗,๑๕๙	๕๘	น่าน	๗๘,๑๕๖
๒๐	ประจวบคีรีขันธ์	๑๙๕,๙๒๓	๕๙	ปัตตานี	๗๖,๙๙๗
๒๑	สุราษฎร์ธานี	๑๘๔,๒๑๔	๖๐	สระแก้ว	๗๖,๑๙๙
๒๒	ตราด	๑๖๒,๗๔๑	๖๑	สุรินทร์	๗๕,๙๑๙
๒๓	กำแพงเพชร	๑๕๓,๑๗๐	๖๒	พิจิตร	๗๕,๗๒๖
๒๔	เพชรบุรี	๑๔๙,๗๗๓	๖๓	มหาสารคาม	๗๕,๓๓๔
๒๕	สงขลา	๑๔๙,๐๒๗	๖๔	ศรีสะเกษ	๗๕,๑๘๒
๒๖	สิงห์บุรี	๑๔๘,๖๕๑	๖๕	กาฬสินธุ์	๗๓,๕๘๗
๒๗	สมุทรสงคราม	๑๔๔,๗๑๑	๖๖	ร้อยเอ็ด	๗๓,๕๖๗
๒๘	เชียงใหม่	๑๔๓,๖๓๘	๖๗	บุรีรัมย์	๗๓,๓๐๕
๒๙	ลพบุรี	๑๔๒,๗๗๖	๖๘	อุบลราชธานี	๗๒,๖๐๗
๓๐	กาญจนบุรี	๑๓๐,๔๔๕	๖๙	อำนาจเจริญ	๗๑,๘๑๕
๓๑	ตาก	๑๒๘,๑๒๔	๗๐	ชัยภูมิ	๗๐,๑๕๙
๓๒	นครสวรรค์	๑๒๖,๖๗๙	๗๑	บึงกาฬ	๖๘,๗๒๗
๓๓	อ่างทอง	๑๒๖,๓๗๐	๗๒	มุกดาหาร	๖๖,๕๙๙
๓๔	ขอนแก่น	๑๒๔,๗๒๙	๗๓	สกลนคร	๖๕,๙๐๐
๓๕	ชัยนาท	๑๒๔,๑๕๐	๗๔	แม่ฮ่องสอน	๖๓,๓๗๐
๓๖	นครราชสีมา	๑๒๑,๐๖๘	๗๕	หนองบัวลำภู	๖๓,๐๐๒
๓๗	นครศรีธรรมราช	๑๑๙,๕๘๙	๗๖	ยโสธร	๖๒,๖๒๓
๓๘	นครนายก	๑๑๗,๐๒๘	๗๗	นราธิวาส	๕๙,๔๙๘
๓๙	พิษณุโลก	๑๑๓,๕๙๓			

(๕) รายได้ครัวเรือนลดลงร้อยละ ๑๖.๒๔ ในปี ๒๕๖๒ รายได้ครัวเรือนเฉลี่ยของจังหวัดกระบี่ลดลงเป็น ๒๘,๕๒๑.๖๙ บาทต่อเดือนต่อครัวเรือน จาก ๓๑,๐๑๑ บาท และ ๓๔,๐๕๒ บาท ในปี ๒๕๕๘ และ ๒๕๖๐ ตามลำดับ โดยในปี ๒๕๖๒ รายได้เฉลี่ยครัวเรือนสูงเป็นอันดับที่ ๑๒ ของประเทศ จากอันดับที่ ๘ และอันดับที่ ๗ ในปี ๒๕๕๙ และ ๒๕๖๐ เป็นผลมาจากเศรษฐกิจที่หดตัวทั้งภาคเกษตรและภาคท่องเที่ยวและบริการที่เป็นฐานเศรษฐกิจหลักของจังหวัด

จังหวัด	รายได้เฉลี่ยต่อเดือนต่อครัวเรือน (บาท)				
	๒๕๕๔	๒๕๕๖	๒๕๕๘	๒๕๖๐	๒๕๖๒
ประเทศ	๒๓,๒๒๖	๒๕,๑๙๔	๒๖,๙๑๕	๒๖,๙๔๖.๔๓	๒๖,๐๑๘.๔๒
กระบี่ (ระดับประเทศ)	๓๓,๓๕๐.๓ (อันดับที่ ๒)	๒๗,๒๗๕.๘ (อันดับที่ ๒๒)	๓๑,๐๑๑.๕ (อันดับที่ ๘)	๓๔,๐๘๒.๘๗ (อันดับที่ ๗)	๒๘,๕๒๑.๖๙ (อันดับที่ ๑๒)

ที่มา : สำนักงานสถิติจังหวัดกระบี่

๒.๒ การท่องเที่ยว

(๑) ปริมาณนักท่องเที่ยวทั้งชาวต่างชาติและนักท่องเที่ยวชาวไทยมีปริมาณลดลง เนื่องจากสถานการณ์การแพร่ระบาดของโรคติดเชื้อไวรัสโคโรนา ๒๐๑๙ ในทุกภูมิภาค ส่งผลให้การเดินทางหยุดชะงัก โดยในปี ๒๕๖๓ มีนักท่องเที่ยวเดินทางมาเยือน ๑,๕๖๒,๘๘๐ คน ลดลงจาก ๖,๗๕๙,๘๓๖ คน ในปี ๒๕๖๒ คิดเป็นร้อยละ -๗๖.๘๘ แต่ถึงอย่างไรก็ตามจังหวัดกระบี่ยังคงเป็นจุดหมายปลายทางของนักท่องเที่ยวจากต่างประเทศ เพราะเป็นจังหวัดที่มีศักยภาพการท่องเที่ยวในระดับประเทศและระดับนานาชาติ มีความหลากหลายทางการท่องเที่ยวทั้งการท่องเที่ยวทางทะเล ศิลปวัฒนธรรม ประวัติศาสตร์วิถีชุมชน และเชิงสุขภาพ

จำนวนนักท่องเที่ยวที่เดินทางมายังจังหวัดกระบี่

หน่วย : คน

ปี	๒๕๕๙	๒๕๖๐	๒๕๖๑	๒๕๖๒	๒๕๖๓	อัตราการเปลี่ยนแปลง
ชาวไทย	๒,๑๖๘,๗๓๕	๒,๒๖๖,๙๔๖	๒,๕๓๐,๕๓๕	๒,๔๔๗,๒๓๐	๙๓๕,๖๒๒	-๖๑.๗๗
ชาวต่างชาติ	๓,๖๓๕,๑๐๑	๓,๗๙๐,๔๓๕	๔,๒๓๖,๓๒๓	๔,๓๔๓,๘๒๔	๖๒๗,๒๕๘	-๘๕.๔๖
รวม	๕,๘๐๓,๘๓๖	๖,๐๕๗,๓๗๗	๖,๗๖๖,๘๕๘	๖,๗๙๑,๐๕๔	๑,๕๖๒,๘๘๐	-๗๖.๘๘

ที่มา : สำนักงานการท่องเที่ยวและกีฬาจังหวัดกระบี่ (ข้อมูล ณ วันที่ ๑๓ ส.ค. ๖๔)

จำนวนนักท่องเที่ยวที่เดินทางมายังจังหวัดกระบี่ ปี ๒๕๕๘-๒๕๖๒

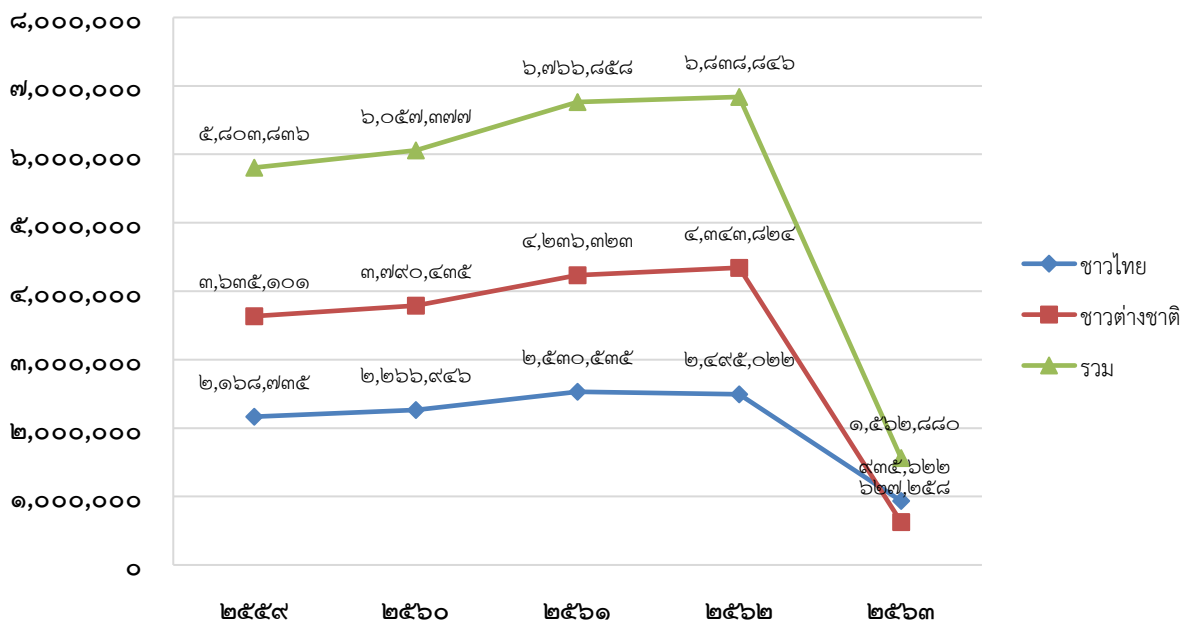

(๒) นักท่องเที่ยวชาวจีนยังคงเป็นนักท่องเที่ยวกลุ่มใหญ่ที่สุด รองลงมาคือ มาเลเซีย รัสเซีย สวีเดน สิงคโปร์ และอินเดีย แต่ปริมาณนักท่องเที่ยวชาวจีนลดลงจากปี ๒๕๖๑ มีจำนวน ๕๕๐,๐๘๘ เป็น ๓๕๐,๓๘๘ คน ในปี ๒๕๖๒ คิดเป็นร้อยละ -๓๖.๓ เป็นผลมาจากความเชื่อมั่นของนักท่องเที่ยวชาวจีนลดลงจากเหตุการณ์เรือล่มที่จังหวัดภูเก็ต ดังนั้น จะต้องให้ความสำคัญและมีความพร้อมด้านความปลอดภัยในการรองรับนักท่องเที่ยวให้มากขึ้น ทั้งมาตรการด้านความปลอดภัย การพัฒนาสิ่งอำนวยความสะดวกหรืออุปกรณ์ป้องกันภัย และช่วยเหลือผู้ประสบภัยได้อย่างรวดเร็วและมีประสิทธิภาพ รวมถึง เครื่องมือที่ทันสมัยและเพียงพอในการรักษาผู้ป่วยได้อย่างทันที่

ทั้งนี้ ยังคงต้องรักษาคุณภาพทางการท่องเที่ยวสำหรับนักท่องเที่ยวคุณภาพที่เป็นกลุ่มหลักของจังหวัดกระบี่ คือ ชาวยุโรป โดยเฉพาะกลุ่มประเทศในแถบสแกนดิเนเวีย ซึ่งเป็นนักท่องเที่ยวกลุ่มคุณภาพและมีกำลังใช้จ่ายสูงไว้ โดยเฉพาะอย่างยิ่งการรักษาทรัพยากรธรรมชาติและสิ่งแวดล้อมให้ยังคงความอุดมสมบูรณ์ สวยงามและสะอาดตา การไม่ก่อกมลภาวะ รวมทั้งบรรยากาศแห่งการเป็นเมืองพักผ่อนอย่างสงบ เนื่องจากสิ่งเหล่านี้เป็นปัจจัยที่นักท่องเที่ยวกลุ่มชาวยุโรปให้ความสำคัญและตัดสินใจเลือกเดินทางมาเยือนจังหวัดกระบี่ ซึ่งจะเห็นได้ว่าตั้งแต่ปี ๒๕๕๘ นักท่องเที่ยวกลุ่มสแกนดิเนเวีย (สวีเดน นอร์เวย์ เดนมาร์ก) ซึ่งเป็นกลุ่มนักท่องเที่ยวคุณภาพและมีกำลังซื้อสูง มีจำนวนลดลง อันเป็นสัญญาณที่แสดงให้เห็นว่ากลุ่มนักท่องเที่ยวคุณภาพเหล่านี้เริ่มเปลี่ยนเป้าหมายการเดินทาง และจังหวัดกระบี่อาจไม่ใช่เป้าหมายทางการท่องเที่ยวของนักท่องเที่ยวกลุ่มนี้อีกต่อไป อาจจะเป็นผลจากการเติบโตทางการท่องเที่ยว จำนวนนักท่องเที่ยวที่เพิ่มสูงขึ้นส่งผลให้เกิดความแออัด การพักผ่อนมีความสงบลดลง ทรัพยากรธรรมชาติและสิ่งแวดล้อมในแหล่งท่องเที่ยวอาจมีความเสื่อมโทรมมากขึ้น ความประทับใจของนักท่องเที่ยวกลุ่มนี้ที่มีต่อจังหวัดกระบี่อาจลดลง จึงควรทำการตลาดหรือหามาตรการในการดึงดูดนักท่องเที่ยวกลุ่มคุณภาพให้เดินทางกลับมาเยือนจังหวัดกระบี่

อย่างไรก็ตาม ในการสร้างรายได้ทางการท่องเที่ยวของจังหวัดกระบี่ให้เพิ่มสูงขึ้นนั้น จำเป็นต้องสร้างฐานรายได้ใหม่ในกลุ่มนักท่องเที่ยวอื่นๆ เพิ่มมากขึ้นด้วย ไม่ว่าจะเป็นกลุ่มเอเชีย อเมริกาใต้ ตะวันออกกลาง โดยเฉพาะอย่างยิ่งกลุ่มที่มีโอกาส คือ กลุ่มอาเซียนและตะวันออกกลาง ที่ปัจจุบันการเข้าสู่ประชาคมอาเซียนและการเปิดเสรีทางการค้า ส่งผลให้นักท่องเที่ยวและนักลงทุนในกลุ่มอาเซียนทั้งมุสลิมและเชื้อสายจีนเดินทางเข้ามาเพิ่มขึ้น และจังหวัดกระบี่เองได้ส่งเสริมและพัฒนาการท่องเที่ยวฮาลาลที่รองรับและเป็นมิตรกับนักท่องเที่ยวมุสลิมทั้งโรงแรมที่พัก ร้านอาหารและบริการอื่นๆ ที่เป็นฮาลาล ทำให้นักท่องเที่ยวกลุ่มมุสลิมมีความเชื่อมั่นและสะดวกสบายในการเดินทางมาท่องเที่ยวในจังหวัดกระบี่มากขึ้น การเป็นส่วนหนึ่งของประชาคมอาเซียนจึงเป็นโอกาสสำคัญในการทำการตลาดดึงดูดนักท่องเที่ยวในกลุ่มอาเซียนอีกหลายประเทศ เช่น อินโดนีเซีย ที่มีประชากรจำนวนมาก ให้เดินทางมาท่องเที่ยวในจังหวัดกระบี่ เพื่อเป็นการเพิ่มฐานนักท่องเที่ยวและรายได้ทางการท่องเที่ยว

จำนวนนักท่องเที่ยวจากต่างประเทศ ๑๐ อันดับแรกของจังหวัดกระบี่

ปี ๒๕๕๘	ปี ๒๕๕๙	ปี ๒๕๖๐	ปี ๒๕๖๑	ปี ๒๕๖๒
๑. สวีเดน ๒๑๙,๒๐๗	๑. จีน ๔๐๐,๖๖๗	๑. จีน ๔๕๐,๙๒๖	๑. จีน ๕๕๐,๐๘๘	๑. จีน ๓๕๐,๓๘๘
๒. เยอรมนี ๑๒๖,๐๕๔	๒. มาเลเซีย ๑๙๒,๒๖๗	๒. มาเลเซีย ๑๙๖,๔๙๐	๒. อังกฤษ ๑๙๘,๑๘๒	๒. มาเลเซีย ๒๓๐,๑๔๕
๓. อังกฤษ ๑๓๐,๗๒๐	๓. อังกฤษ ๑๗๗,๓๙๗	๓. อังกฤษ ๑๘๙,๔๘๙	๓. มาเลเซีย ๑๙๗,๗๐๑	๓. รัสเซีย ๑๓๘,๑๗๕
๔. ฝรั่งเศส ๑๒๖,๐๕๔	๔. เยอรมนี ๑๕๓,๔๘๒	๔. เยอรมนี ๑๗๓,๙๐๑	๔. เยอรมนี ๑๙๒,๒๘๑	๔. สวีเดน ๗๓,๓๒๒
๕. มาเลเซีย ๑๑๖,๘๗๐	๕. ฝรั่งเศส ๑๑๐,๘๑๗	๕. ฝรั่งเศส ๑๒๒,๒๒๔	๕. ฝรั่งเศส ๑๒๗,๐๔๓	๕. สิงคโปร์ ๕๑,๒๘๔

ปี ๒๕๕๘	ปี ๒๕๕๙	ปี ๒๕๖๐	ปี ๒๕๖๑	ปี ๒๕๖๒
๖. จีน ๑๐๖,๔๕๗	๖. ออสเตรเลีย ๙๕,๓๒๕	๖. ออสเตรเลีย ๙๒,๐๔๙	๖. สวีเดน ๙๗,๙๑๔	๖. อินเดีย ๒๗,๓๘๘
๗. สวิสเซอร์แลนด์ ๑๐๑,๔๖๕	๗. สวิสเซอร์แลนด์ ๗๗,๖๓๔	๗. สวีเดน ๘๔,๖๘๔	๗. สหรัฐอเมริกา ๙๑,๗๖๗	๗. ฟินแลนด์ ๒๑,๕๔๑
๘. ออสเตรเลีย ๑๐๐,๑๑๖	๘. สหรัฐอเมริกา ๗๒,๓๑๕	๘. สหรัฐอเมริกา ๘๔,๔๓๐	๘. ออสเตรเลีย ๘๗,๔๖๔	๘. เดนมาร์ก ๙,๕๘๐
๙. เดนมาร์ก ๘๒,๔๔๓	๙. สิงคโปร์ ๗๑,๓๑๕	๙. สิงคโปร์ ๗๕,๘๔๖	๙. สิงคโปร์ ๗๕,๖๙๕	๙. อังกฤษ ๖,๗๘๒
๑๐. ฟินแลนด์ ๗๔,๑๔๓	๑๐. สวีเดน ๖๗,๘๑๓	๑๐. ฟินแลนด์ ๕๑,๕๗๖	๑๐. สวิสเซอร์แลนด์ ๖๘,๑๓๗	

ที่มา : สำนักงานการท่องเที่ยวและกีฬาจังหวัดกระบี่

ปริมาณนักท่องเที่ยวกลุ่มสำคัญในจังหวัดกระบี่

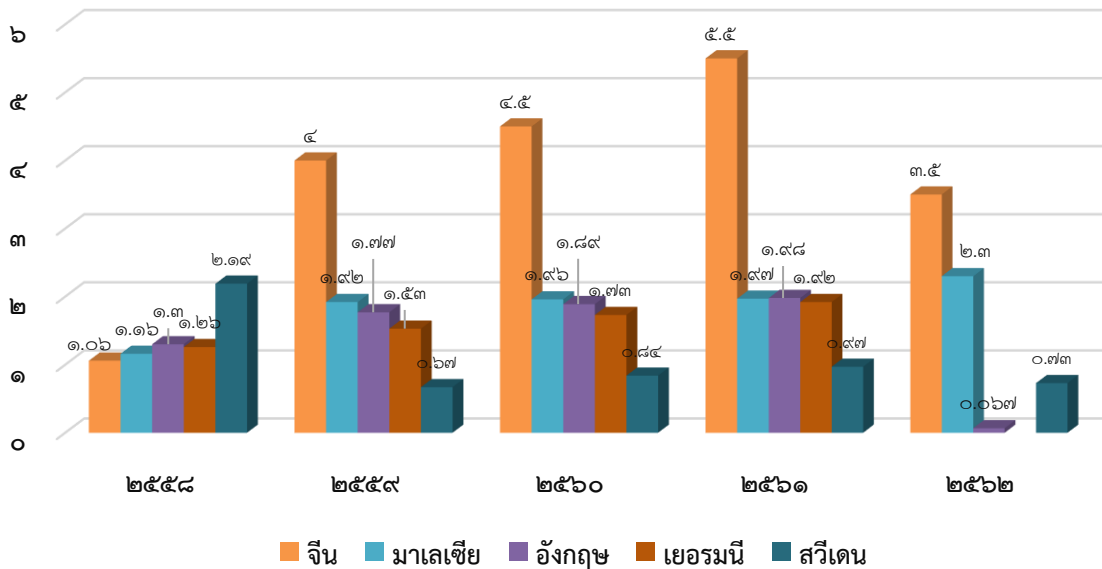

(๒) รายได้การท่องเที่ยวลดลงร้อยละ ๗๔.๐๙ โดยในปี ๒๕๖๓ จังหวัดกระบี่ทำรายได้ทางการท่องเที่ยว ๒๙,๐๓๒ ล้านบาท ลดลงจาก ๑๑๙,๔๑๙.๔๐ ล้านบาท ในปี ๒๕๖๒ ซึ่งเป็นอัตราต่ำสุดในรอบ ๕ ปี (ปี ๒๕๕๙ - ๒๕๖๓) สืบเนื่องจากได้รับผลกระทบจากสถานการณ์การแพร่ระบาดของโรคติดเชื้อไวรัสโคโรนา ๒๐๑๙ (โควิด - ๑๙) ส่งผลให้เศรษฐกิจทุกภาคส่วนหยุดลงแบบฉับพลัน ภาคธุรกิจทยอยปิดกิจการเป็นจำนวนมาก เพื่อเป็นการรองรับการฟื้นตัวของการท่องเที่ยวและกระตุ้นการใช้จ่ายของนักท่องเที่ยว เช่น การสร้างกิจกรรมทางเลือกให้นักท่องเที่ยว การสร้างแหล่งท่องเที่ยวใหม่ การพัฒนาสินค้าและบริการที่ดึงดูดใจนักท่องเที่ยว การแก้ไขปัญหาการแข่งขันตัดราคาในสินค้าและบริการ การก่อสร้างโครงสร้างพื้นฐานและสิ่งอำนวยความสะดวกในแหล่งท่องเที่ยว และการดึงดูดให้นักท่องเที่ยวมีระยะเวลาวันพักในจังหวัดกระบี่ยาวนานขึ้น เพื่อให้ นักท่องเที่ยวมีการใช้จ่ายเงินมากขึ้น

รายได้จากการท่องเที่ยวจังหวัดกระบี่ ปี พ.ศ. ๒๕๕๙ - ๒๕๖๓

หน่วย : ล้านบาท

ปี	๒๕๕๙	๒๕๖๐	๒๕๖๑	๒๕๖๒	๒๕๖๓	อัตราการเปลี่ยนแปลง
รายได้จากการท่องเที่ยว	๘๘,๔๙๓.๘	๑๐๕,๐๒๙.๐๖	๑๑๕,๑๗๖.๗	๑๑๙,๔๑๙.๔	๒๙,๐๓๒	-๗๔.๐๙

ที่มา : สำนักงานการท่องเที่ยวและกีฬาจังหวัดกระบี่

รายได้จากการท่องเที่ยวของจังหวัดกระบี่ ปี ๒๕๕๙ - ๒๕๖๓

หน่วย : ล้านบาท

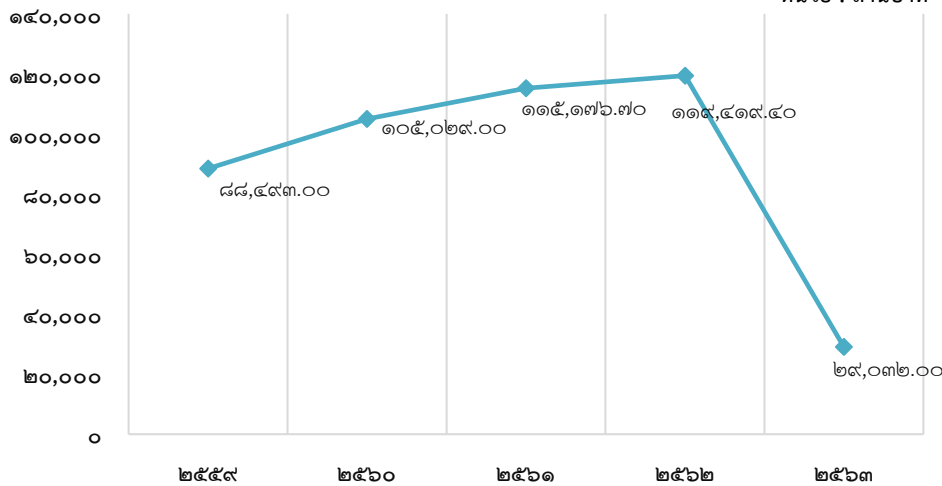

(๓) นักท่องเที่ยวมีการใช้จ่ายใช้สอยเพิ่มขึ้น แต่ระยะเวลาการท่องเที่ยวสั้นลง ในปี ๒๕๖๑ นักท่องเที่ยวมีค่าใช้จ่ายต่อคนเพิ่มสูงขึ้นเป็น ๕,๗๑๕.๒๖ บาท จาก ๕,๒๐๗.๕๔ บาท คิดเป็นร้อยละ ๘.๘๘ และ ๔,๗๓๔ บาท คิดเป็นร้อยละ ๑๗.๑๗ เมื่อเทียบกับปี ๒๕๖๐ และ ๒๕๕๙ ตามลำดับ แสดงให้เห็นว่านักท่องเที่ยวต่อคนมีการใช้จ่ายใช้สอยมากขึ้น ส่งผลดีต่อรายได้การท่องเที่ยวของจังหวัดกระบี่ที่สูงขึ้นอย่างต่อเนื่องทุกปี

อย่างไรก็ตาม แม้ว่านักท่องเที่ยวต่อคนจะมีการใช้จ่ายเพิ่มขึ้น แต่จำนวนวันพักโดยเฉลี่ยต่อคนกลับลดลง โดยในปี ๒๕๖๑ นักท่องเที่ยวมีวันพักในจังหวัดกระบี่เฉลี่ย จำนวน ๔.๔๑ วันต่อคน ลดลงต่ำที่สุดในรอบ ๕ ปี ซึ่งมีผลต่อรายได้ทางการท่องเที่ยว ทั้งรายได้จากที่พักที่เกิดขึ้นกับสถานประกอบการโรงแรมที่พัก ร้านอาหาร บริษัทนำเที่ยว และธุรกิจบริการท่องเที่ยวอื่นๆ โดยนักท่องเที่ยวเริ่มใช้ระยะเวลาพักและท่องเที่ยวในจังหวัดกระบี่สั้นลง จึงมีความจำเป็นต้องมีมาตรการในการกระตุ้นด้านการตลาดและประชาสัมพันธ์ดึงดูดให้นักท่องเที่ยวใช้ช่วงเวลาพักและท่องเที่ยวในจังหวัดกระบี่ให้ยาวนานขึ้น เช่น การพัฒนาแหล่งท่องเที่ยวหรือรูปแบบการท่องเที่ยวใหม่ที่มีความน่าสนใจและหลากหลายมากขึ้น ให้นักท่องเที่ยวได้ใช้เวลาท่องเที่ยวในสถานที่ต่างๆ หลายวัน การพัฒนาคุณภาพการให้บริการของภาคบริการท่องเที่ยว ให้นักท่องเที่ยวเกิดความประทับใจในการให้บริการและมีความรู้สึกต้องการใช้เวลาพักในจังหวัดกระบี่ให้ยาวนานขึ้น การดึงดูดนักท่องเที่ยวคุณภาพชาวยุโรปและสแกนดิเนเวียที่เป็นกลุ่มที่นิยมท่องเที่ยวแบบ Long Stay คือ ใช้ระยะเวลาในการพักผ่อนและท่องเที่ยวที่ใดที่หนึ่งแบบยาวนาน รวมถึงการร่วมกันเป็นเจ้าบ้านที่ดีของทุกภาคส่วนในการต้อนรับและให้บริการนักท่องเที่ยว เพื่อให้เกิดภาพลักษณ์ที่ดีในการเป็นเมืองท่องเที่ยวที่มีความสุขและกลับมาเยือนซ้ำให้เกิดความรู้สึกประทับใจ อบอุ่นใจ เชื่อมมันและปลอดภัย ต้องการใช้เวลาท่องเที่ยวในจังหวัดกระบี่แบบยาวนาน

ปี	จำนวนวันพัก โดยเฉลี่ย/คน	ค่าใช้จ่ายเฉลี่ย (บาท/คน/วัน)	จำนวนห้องพัก (ห้อง)	จำนวนแขก ที่เข้าพัก (คน)
๒๕๕๗	๔.๗๐	๔,๒๓๕	๑๘,๖๐๗	๓,๓๑๔,๔๐๓
๒๕๕๘	๔.๔๖	๔,๓๘๐	๑๘,๐๒๐	๓,๔๘๒,๑๘๖
๒๕๕๙	๔.๕๑	๔,๗๓๔	๒๓,๐๐๐	๓,๕๙๗,๐๔๙
๒๕๖๐	๔.๕๕	๕,๒๐๗.๕๔	๒๑,๖๔๗	๓,๗๗๖,๙๐๑
๒๕๖๑	๔.๔๑	๕,๗๑๕.๒๖	๒๑,๘๕๓	๔,๑๘๖,๕๗๖

ที่มา : ข้อมูล ณ ปี ๒๕๖๑ สำนักงานการท่องเที่ยวและกีฬาจังหวัดกระบี่ กระทรวงการท่องเที่ยวและกีฬา (อยู่ระหว่างจัดเก็บข้อมูลปี ๒๕๖๒)

(๔) สถิติจำนวนอุบัติเหตุที่เกิดขึ้นกับนักท่องเที่ยวในจังหวัดกระบี่ลดลง ในปี ๒๕๖๓ จำนวนนักท่องเที่ยวที่ได้รับบาดเจ็บจากอุบัติเหตุทางบกและทางน้ำ(ทะเล) มีจำนวนลดลงร้อยละ ๑๙.๕๑ โดยอุบัติเหตุทางบกลดลงร้อยละ ๗.๑๔ อุบัติเหตุทางน้ำลดลงร้อยละ ๔๖.๑๕ และจากสาเหตุอื่นๆ เพิ่มขึ้นมาจากปี ๒๕๖๑ เพียง ๓ ราย ซึ่งสอดคล้องกับการให้ความสำคัญด้านความปลอดภัยทางการท่องเที่ยวของจังหวัดกระบี่ เพื่อสร้างความเชื่อมั่นต่อนักท่องเที่ยวที่เดินทางมายังจังหวัดกระบี่

สาเหตุ / ปี พ.ศ.	๒๕๕๙	๒๕๖๐	๒๕๖๑	๒๕๖๒	๒๕๖๓	อัตรา การเปลี่ยนแปลง
จรรยาทางบก	๑๙	๒๔	๓๗	๑๙	๒๒	๑๕.๗๙
กิจกรรมทางบก	๖	๑๐	๒๐	๙	๔	-๕๕.๕๖
การจรรยาทางน้ำ	๑๙	๒๒	๑๖	๑	๐	-๑๐๐.๐๐
กิจกรรมทางน้ำ	๑๒	๑๔	๒๑	๑๒	๗	-๔๑.๖๗
รวม	๕๖	๗๐	๙๔	๔๑	๓๓	-๑๙.๕๑

ที่มา : ศูนย์ช่วยเหลือนักท่องเที่ยว สำนักงานการท่องเที่ยวและกีฬาจังหวัดกระบี่

๒.๓ ด้านการเกษตรและอุตสาหกรรม

๒.๓.๑ การเกษตร

โครงสร้างเศรษฐกิจของจังหวัดกระบี่พึ่งพาภาคเกษตรเป็นหลัก แต่การผลิตภาคเกษตรยังหดตัวต่อเนื่อง สาขาการผลิตภาคการเกษตรมีสัดส่วนสูงที่สุดในสาขาการผลิตทั้งหมด คือ ร้อยละ ๒๒.๑ เนื่องจากมีสภาพภูมิประเทศและภูมิอากาศเหมาะสมสำหรับปลูกพืชเศรษฐกิจ โดยเฉพาะอย่างยิ่งเป็นแหล่งปลูกปาล์มน้ำมันที่มีขนาดใหญ่ของประเทศ มูลค่าการผลิตมาจากพืชเศรษฐกิจหลักคือ ปาล์มน้ำมันและยางพารา แต่อย่างไรก็ตาม ในปี ๒๕๖๒ การผลิตภาคเกษตรหดตัวร้อยละ ๒.๕๙

มูลค่าการผลิตปาล์มน้ำมันและยางพาราของจังหวัดกระบี่มีแนวโน้มเพิ่มขึ้น ปาล์มน้ำมัน จังหวัดกระบี่มีพื้นที่ปลูกปาล์มน้ำมันมากเป็นอันดับ ๒ ของประเทศรองจากจังหวัดสุราษฎร์ธานี แต่มีผลผลิตเฉลี่ยต่อไร่สูงที่สุด ส่งผลให้มีปริมาณผลผลิตรวมสูงที่สุดในประเทศ โดยสถานการณ์ของปาล์มน้ำมันมีแนวโน้มที่ดีขึ้นจากปีที่ผ่านมา เป็นผลมาจากมีการส่งออกน้ำมันปาล์มเพิ่มขึ้น โดยในปี ๒๕๖๓ ราคาปาล์มน้ำมันเพิ่มขึ้นเป็นกิโลกรัมละ ๗.๑๑ บาท จาก กิโลกรัมละ ๕.๓๗ บาท ในปี ๒๕๖๒ คิดเป็นร้อยละ ๓๒.๔ ซึ่งสอดคล้องกับปริมาณพื้นที่การเพาะปลูกที่มีเพิ่มมากขึ้น จาก ๑,๑๕๑,๔๑๕ ไร่ ในปี ๒๕๖๒ เป็น ๑,๑๗๐,๘๑๕ ไร่ ในปี ๒๕๖๓ คิดเป็นร้อยละ ๑.๖๘ ในส่วนของจำนวนคร่าวเรือที่เพาะปลูกปาล์มน้ำมันมีจำนวนเพิ่มขึ้นจาก ๓๘,๕๔๗ คร่าวเรือในปี ๒๕๖๒ เป็น ๔๑,๑๘๐ คร่าวเรือในปี ๒๕๖๓ คิดเป็นร้อยละ ๖.๘๓ สืบเนื่องมาจากเกษตรกรบางส่วนเปลี่ยนจากพืชเศรษฐกิจขนาดเล็กมาปลูกปาล์มน้ำมัน รวมถึง มีเกษตรกรที่มาจากสาขาการผลิตอื่น ปัจจัยที่ส่งผลให้ราคาปาล์มน้ำมันเพิ่มสูงขึ้นส่วนหนึ่งมาจากปริมาณผลผลิตในตลาดที่ลดลง ทำให้ตลาดมีความต้องการปาล์มน้ำมันมากขึ้น

ทั้งนี้ จังหวัดกระบี่ยังคงส่งเสริมให้เกษตรกรลดต้นทุนการผลิตและการเพิ่มผลผลิต เช่น การส่งเสริมให้เกษตรกรผลิตปุ๋ยอินทรีย์ใช้เองแทนการซื้อ การวิเคราะห์แร่ธาตุในดินในพื้นที่ปลูกเพื่อใส่สารที่ดินขาดแร่ธาตุเพื่อเพิ่มผลผลิต การส่งเสริมการปลูกปาล์มน้ำมันพันธุ์ดี โดยในปี ๒๕๕๙ จังหวัดกระบี่ได้คิดค้นนวัตกรรมพัฒนาปาล์มสายพันธุ์ Krabi KU.Oil Palm ๕๙ เป็นสายพันธุ์ปาล์มน้ำมันประจำจังหวัด โดยการปรับปรุงพันธุ์และคัดเลือกอย่างเข้มงวด เพื่อคัดลักษณะต้นแม่พันธุ์ที่ให้ผลผลิตสูงทั้งผลผลิตต่อต้นต่อปีสูงมากกว่า ๓๐๐ กิโลกรัมต่อไร่ และมีเปอร์เซ็นต์น้ำมันต่อทะลายสูง ๒๕-๒๗% ติดต่อกันทุกปี โดยจะส่งเสริมให้เกษตรกรปลูกต่อไป เพื่อเพิ่มผลผลิตที่มีคุณภาพ

การเพาะปลูกและผลผลิตปาล์มน้ำมันจังหวัดกระบี่

ปี พ.ศ.	จำนวน ครัวเรือน	พื้นที่ปลูก (ไร่)	พื้นที่ ให้ผลผลิต (ไร่)	ผลผลิต			
				ผลผลิตรวม (ตัน)	ผลผลิตเฉลี่ย (ก.ก./ไร่)	ราคา (บาท/ก.ก.)	มูลค่า ล้านบาท
๒๕๕๙	๒๕,๗๒๖	๑,๐๔๓,๗๐๐	๙๖๕,๙๕๒	๓,๒๙๓,๔๕๘	๓,๓๓๘	๔.๕๙	๑๕,๑๑๖
๒๕๖๐	๒๕,๘๕๐	๑,๑๑๙,๕๙๗	๑,๐๕๘,๑๗๖	๓,๓๐๙,๑๖๖	๓,๑๒๗	๓.๔๙	๑๑,๕๔๘
๒๕๖๑	๓๑,๐๖๑	๑,๑๓๘,๓๒๓	๑,๐๘๖,๑๙๐	๓,๓๘๓,๑๒๒	๓,๑๑๕	๔.๑๖	๑๔,๐๗๓
๒๕๖๒	๓๘,๕๕๗	๑,๑๕๑,๔๑๕	๑,๑๐๖,๙๔๑	๓,๕๐๔,๔๘๗	๓,๑๖๖	๕.๓๗	๑๘,๘๑๙
๒๕๖๓	๔๑,๑๘๐	๑,๑๗๐,๘๑๕	๑,๑๒๒,๔๓๙	๓,๓๔๕,๔๖๗	๒,๙๘๑	๗.๑๑	๒๓,๗๘๖

ที่มา : สำนักงานเกษตรจังหวัดกระบี่

ปริมาณผลผลิตปาล์มน้ำมันของจังหวัดกระบี่

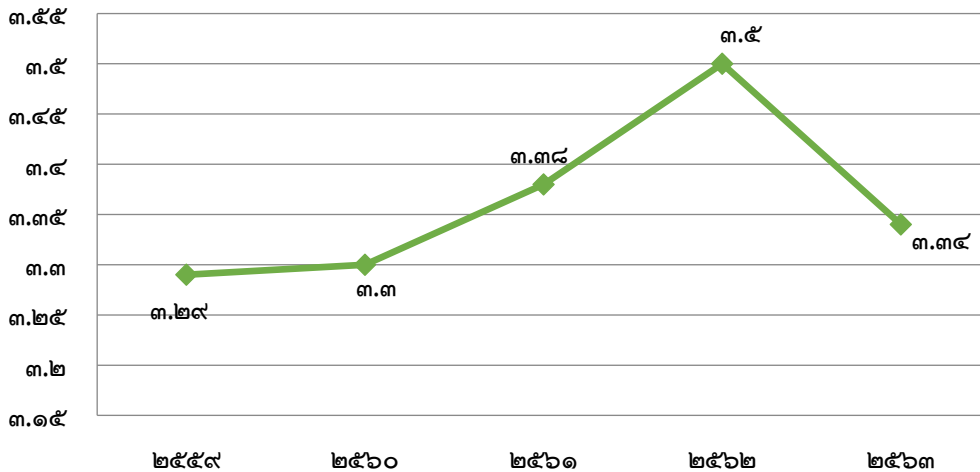

มูลค่าการผลิตปาล์มน้ำมันของจังหวัดกระบี่

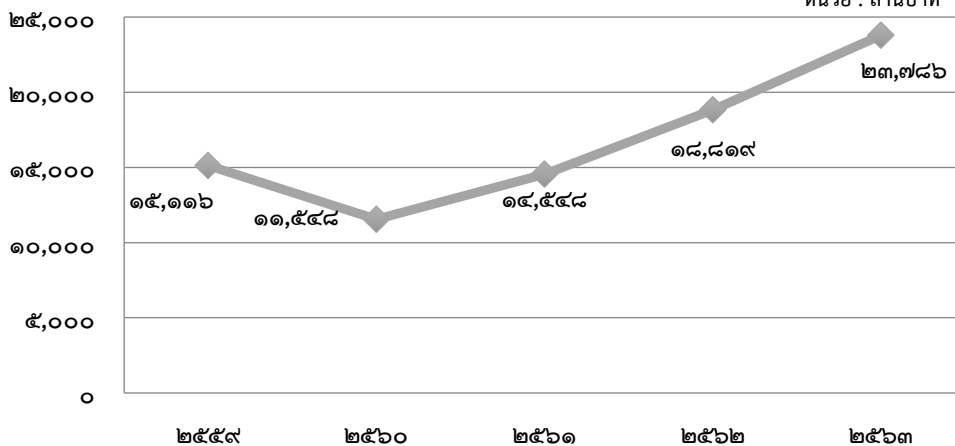

ยางพารา เป็นพืชเศรษฐกิจหลักรองจากปาล์มน้ำมัน โดยสถานการณ์ผลผลิตยางพารามีแนวโน้มลดลงอย่างต่อเนื่อง สอดคล้องกับราคายางพาราที่มีแนวโน้มลดลงเช่นกัน แต่จำนวนคร้วเรือนที่เพาะปลูกยางพารายังคงมีจำนวนเพิ่มขึ้น ในปี ๒๕๖๓ มีจำนวนคร้วเรือน ๒๘,๓๔๐ คร้วเรือน เพิ่มขึ้นจาก ๒๗,๑๘๖ คร้วเรือน ในปี ๒๕๖๒ คิดเป็นร้อยละ ๔.๒๔ แต่พื้นที่เพาะปลูกมีปริมาณลดลงนับตั้งแต่ปี ๒๕๕๗ - ๒๕๖๓ เมื่อเทียบจาก ๖๗๗,๔๒๙ ไร่ ในปี ๒๕๖๒ เป็น ๖๕๓,๑๗๓ ไร่ ในปี ๒๕๖๓ คิดเป็นร้อยละ ๓.๕๘ อาจจะเป็นผลสืบเนื่องจากปัจจัยภายนอกหลายประการ เช่น ประเทศจีนซึ่งเป็นประเทศที่ใช้ยางพารามากที่สุดในโลกลดการนำเข้ายางพาราจากการที่เศรษฐกิจโลกและเศรษฐกิจจีนชะลอตัว อุตสาหกรรมยางรถยนต์ลดการผลิต และจีนปลูกยางได้เอง, ประเทศไทยเป็นประเทศส่งออกยางโดยไม่แปรรูปเพื่อเพิ่มมูลค่า เมื่ออุตสาหกรรมแปรรูปสินค้าจากยางพาราในต่างประเทศลดการผลิตและสั่งซื้อยางน้อยลง ในขณะที่การผลิตในประเทศไทยและประเทศต่างๆ เพิ่มขึ้น ทำให้ราคายางพารายิ่งตกต่ำ สำหรับปัจจัยภายในประเทศ เช่น การขาดการโซนนิ่งยางพาราที่มีการเพิ่มพื้นที่ปลูกมากขึ้นในภูมิภาคอื่น นอกจากภาคใต้ ส่งผลให้ผลผลิตยางพาราล้นสต็อก ราคาตกต่ำ ต้นทุนการผลิตยางของเกษตรกรสูงขึ้น โดยเฉพาะอย่างยิ่งปุ๋ยเคมีและเคมีภัณฑ์ทางการเกษตร จังหวัดกระบี่ จึงส่งเสริมให้เกษตรกรลดต้นทุนเช่นเดียวกับปาล์มน้ำมันโดยการผสมปุ๋ยอินทรีย์ใช้เองในกลุ่มเกษตรกรยางพารา รวมทั้งส่งเสริมให้คิดค้นนวัตกรรมแปรรูปการผลิตยางพารารูปแบบอื่นเพื่อสร้างมูลค่าเพิ่ม

การเพาะปลูกและผลผลิตยางพาราจังหวัดกระบี่

ปี พ.ศ.	จำนวนคร้วเรือน	พื้นที่ปลูก (ไร่)	พื้นที่ให้ผลผลิต (ไร่)	ผลผลิต			
				ผลผลิตรวม (ตัน)	ผลผลิตเฉลี่ย (ก.ก./ไร่)	ราคา (บาท/ก.ก.)	มูลค่าล้านบาท
๒๕๕๙	๓๘,๐๙๘	๗๗๖,๒๕๙	๖๙๘,๘๙๖	๑๖๔,๔๓๑	๒๓๗	๕๐.๐๓	๘,๒๒๖
๒๕๖๐	๓๘,๐๔๒	๕๘๗,๗๕๙	๕๒๘,๘๘๖	๑๓๕,๐๐๘	๒๖๕	๔๓.๑๘	๕,๘๒๙
๒๕๖๑	๒๗,๔๔๙	๗๑๖,๑๔๐	๔๙๑,๓๐๔	๑๓๑,๖๙๙	๒๖๘	๕๗.๗๘	๗,๖๐๙
๒๕๖๒	๒๗,๑๘๖	๖๗๗,๔๒๙	๕๘๖,๒๑๑	๑๔๖,๕๖๕	๒๕๐	๔๒.๙๙	๖,๓๐๐
๒๕๖๓	๒๘,๓๔๐	๖๕๓,๑๗๓	๕๖๔,๐๙๐	๑๓๔,๗๖๘	๒๓๙	๔๔.๔๘	๕,๙๙๔

ที่มา : สำนักงานเกษตรจังหวัดกระบี่

ปริมาณผลผลิตยางพาราจังหวัดกระบี่

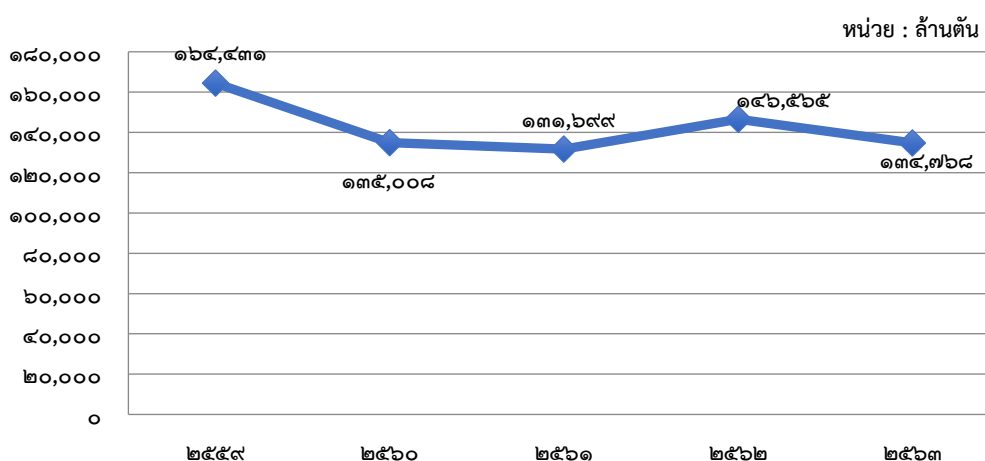

มูลค่าการผลิตยางพาราของจังหวัดกระบี่

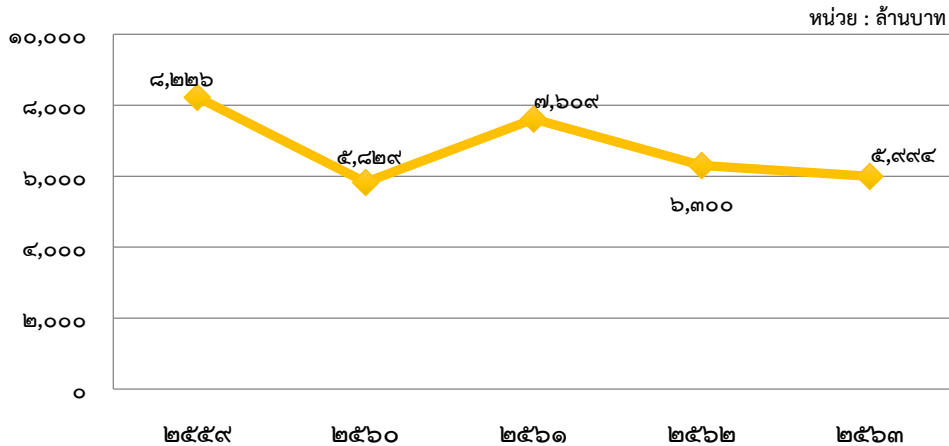

โคเนื้อ สุกร และแพะ เป็นสัตว์เศรษฐกิจที่มีแนวโน้มที่ดีสำหรับการส่งเสริมเป็นอาชีพทางเลือกให้แก่เกษตรกรในภาวะราคาพืชเศรษฐกิจมีความผันผวน

นอกจากพืชเศรษฐกิจหลักทั้งปาล์มน้ำมันและยางพาราแล้ว จังหวัดกระบี่มีความจำเป็นต้องส่งเสริมการทำประมงและปศุสัตว์เพื่อเป็นทางเลือกใหม่ของเกษตรกร เนื่องจากพืชเศรษฐกิจดังกล่าวมีความผันผวนและราคาตกต่ำจากภาวะของตลาดโลก ทำให้เกษตรกรขาดความมั่นคงทางรายได้ จึงต้องส่งเสริมอาชีพทางการเกษตรที่มีศักยภาพเพื่อรักษาการเจริญเติบโตของภาคเกษตร ได้แก่ การทำประมงพื้นบ้าน การเลี้ยงโคเนื้อ ไก่พื้นเมือง ไก่เนื้อ สุกร และแพะ ซึ่งมีมูลค่าการผลิตสูง ในบรรดาสัตว์เศรษฐกิจที่ผลิตในจังหวัดกระบี่ โคเนื้อมีมูลค่าการผลิตสูงสุด คือ ๑,๑๔๓.๖๒ ล้านบาท รองลงมาคือ สุกร ไก่เนื้อ แพะ และไก่ไข่ สำหรับสัตว์เศรษฐกิจที่มีอนาคตดีสำหรับส่งเสริมการเลี้ยง คือ แพะ เนื่องจากจังหวัดกระบี่มีประชากรมุสลิมกว่าร้อยละ ๕๐ และชาวมุสลิมนิยมบริโภคแพะ จังหวัดกระบี่จึงมีนโยบายส่งเสริมการเลี้ยงแพะพันธุ์ดี นอกจากการบริโภคภายในจังหวัด ยังสามารถส่งออกไปยังพื้นที่ใกล้เคียงที่มีประชากรมุสลิมปริมาณสูง และยังเป็นทางเลือกของนักท่องเที่ยวชาวมุสลิมที่เดินทางเข้ามาท่องเที่ยวในจังหวัดกระบี่สูงขึ้นทุกปีและมีกำลังซื้อสูง รวมทั้งยังสามารถส่งออกเนื้อแพะไปยังประเทศมุสลิมในยุคเปิดเสรีทางการค้าในประชาคมอาเซียนได้อีกด้วย โดยในปี ๒๕๖๓ มีมูลค่าการผลิตแพะ ๘๙.๖๔ ล้านบาท ลดลงจากปี ๒๕๖๒ ที่มีมูลค่าการผลิต ๒๗๗.๔๙ ล้านบาท คิดเป็นร้อยละ ๖๗.๗ อย่างไรก็ตาม ปริมาณการผลิตเนื้อแพะกลับเพิ่มขึ้นจาก ๒๐,๕๕๕ ตัว ในปี ๒๕๖๒ เป็น ๒๒,๔๑๐ ตัว ในปี ๒๕๖๓ คิดเป็นร้อยละ ๙.๐๒

การเลี้ยงสัตว์จึงเป็นอาชีพทางเลือกที่มีแนวโน้มอนาคตที่ดีและเป็นทางเลือกใหม่ของเกษตรกร ดังนั้น จังหวัดกระบี่ได้ให้ความสำคัญสนับสนุนงบประมาณเพื่อดำเนินโครงการส่งเสริมการเลี้ยงสัตว์เพื่อการปศุสัตว์ให้เกษตรกรมีอาชีพเสริม นอกจากนี้การส่งเสริมการทำปศุสัตว์และประมงยังเป็นการสร้างความมั่นคงด้านอาหารในพื้นที่ เนื่องจากจังหวัดสามารถผลิตวัตถุดิบด้านอาหารได้เอง ไม่ต้องนำเข้าจากพื้นที่อื่น ลดต้นทุนการผลิต และในอนาคตหากเกษตรกรมีความเข้มแข็งในการผลิตมากขึ้น สามารถส่งออกผลผลิตเพียงอย่างเดียวไปยังพื้นที่อื่นหรือต่างประเทศได้ในปริมาณที่สูงขึ้น สร้างความมั่นคงด้านรายได้ให้เกษตรกรนอกเหนือจากการปลูกพืชเศรษฐกิจ

ปริมาณการผลิตและมูลค่าปศุสัตว์ที่สำคัญของจังหวัดกระบี่

ปี	โคเนื้อ		ไก่ไข่		ไก่เนื้อ		สุกร		แพะ	
	ปริมาณ (ตัว)	มูลค่า (บาท)	ปริมาณ (ตัว)	มูลค่า (บาท)	ปริมาณ (ตัว)	มูลค่า (บาท)	ปริมาณ (ตัว)	มูลค่า (บาท)	ปริมาณ (ตัว)	มูลค่า (บาท)
๒๕๕๙	๑๙,๘๔๙	๔๔๖.๖	๙๕,๕๐๐	๖๙.๒	๑,๓๖๖,๓๐๐	๑๐๙.๓	๒๓,๒๔๔	๑๖๗.๔	๑๒,๗๕๓	๗๙.๔
๒๕๖๐	๒๑,๗๔๘	๖๙๕.๙	๒๐๙,๖๐๐	๑๕๑.๙๖	๑,๘๓๕,๙๐๐	๑๔๖.๘	๔๕,๓๑๗	๒๙๙	๑๕,๕๓๓	๙๓.๗
๒๕๖๑	๒๕,๖๒๔	๗๖๒.๓๑	๖๕,๘๖๓	๓.๙๖	๑,๐๐๔,๖๘๐	๑๔๐.๖๖	๒๐,๑๓๒	๒๔๑.๕๘	๑๘,๓๓๖	๒๔๐.๖๖
๒๕๖๒	๒๗,๓๘๗	๘๑๔.๗๖	๙๕,๓๐๔	๕.๗๒	๑,๔๓๑,๒๖๗	๓๘๙.๓๐	๒๗,๑๗๖	๓๖๙.๖๐	๒๐,๕๕๕	๒๗๗.๔๙
๒๕๖๓	๓๓,๖๓๖	๑,๑๔๓.๖๒	๖๗,๒๘๕	๔.๐๔	๑,๓๑๐,๖๒๗	๔๒๒.๐๒	๕๘,๖๒๑	๔๕๗.๒๔	๒๒,๔๑๐	๘๙.๖๔

ที่มา : สำนักงานปศุสัตว์จังหวัดกระบี่

สถานการณ์การทำประมงในจังหวัดกระบี่มีแนวโน้มลดลง เนื่องจากตลาดรองรับผลผลิตประมงส่วนใหญ่จะเป็นภาคการท่องเที่ยว ซึ่งประสบปัญหาการแพร่ระบาดของโรคโควิด-๑๙ โดยมูลค่าการผลิตในปี ๒๕๖๓ ลดลงทุกประเภท ยกเว้น การทำประมงทะเลพื้นบ้าน/พาณิชย์ และปลาน้ำกร่อย โดยการเลี้ยงกุ้งทะเล มีมูลค่าลดลงมากที่สุด จาก ๒,๒๔๗ ล้านบาท ในปี ๒๕๖๓ เป็น ๑,๖๖๔ ล้านบาท ในปี ๒๕๖๒ คิดเป็นร้อยละ ๒๕.๙๔ รองลงมา คือ การเลี้ยงสัตว์น้ำจืด ลดลงจาก ๑๖,๔๕๐ ล้านบาท ในปี ๒๕๖๒ เป็น ๑๒,๔๖๐ ล้านบาท ในปี ๒๕๖๓ คิดเป็นร้อยละ ๒๔.๒๖

ปริมาณการผลิตและมูลค่าผลผลิตสัตว์น้ำที่สำคัญของจังหวัดกระบี่

ปี	การทำประมงทะเลพื้นบ้าน/พาณิชย์		การเลี้ยงกุ้งทะเล		การสัตว์น้ำจืด		ปลาน้ำกร่อย	
	ปริมาณ (ตัน)	มูลค่า (บาท)	ปริมาณ (ตัน)	มูลค่า (บาท)	ปริมาณ (ตัน)	มูลค่า (บาท)	ปริมาณ (ตัน)	มูลค่า (บาท)
๒๕๕๙	๙,๒๐๐	๔๖๐,๐๐๐,๐๐๐	๙,๗๗๕	๑,๘๖๖,๓๖๑,๗๒๑	๒๒๕	๑๕,๗๕๐,๐๐๐	๒๙๒	๖๑,๓๒๐,๐๐๐
๒๕๖๐	๘,๕๒๐	๕๙๖,๔๐๐,๐๐๐	๑๐,๓๕๙	๑,๙๙๘,๔๖๗,๗๐๓	๒๔๘	๑๖,๘๐๐,๐๐๐	๓๑๐	๖๕,๑๐๐,๐๐๐
๒๕๖๑	๑๐,๖๐๐	๗๔๒,๐๐๐,๐๐๐	๙,๙๔๐	๑,๙๔๐,๕๒๓,๓๔๑	๒๕๒	๑๗,๕๐๖,๐๐๐	๓๔๕	๒๓,๘๐๐,๐๐๐
๒๕๖๒	๑๒,๖๘๑	๑,๑๔๑,๒๙๐,๐๐๐	๑๑,๐๒๐	๒,๒๔๗,๕๓๓,๙๕๖	๒๓๕	๑๖,๔๕๐,๐๐๐	๓๒๐	๕๑,๒๐๐,๐๐๐
๒๕๖๓	๑๖,๘๔๓	๑,๑๗๙,๐๑๐,๐๐๐	๙,๘๕๔	๑,๖๖๔,๕๕๓,๐๘๒	๑๗๘	๑๒,๔๖๐,๐๐๐	๒๘๕	๔๒,๗๕๐,๐๐๐

ที่มา : สำนักงานประมงจังหวัดกระบี่

๒.๓.๒ อุตสาหกรรม

อุตสาหกรรมของจังหวัดกระบี่เป็นอุตสาหกรรมขนาดเล็ก อุตสาหกรรมที่สำคัญส่วนใหญ่เป็นอุตสาหกรรมแปรรูปเกษตรขั้นต้นและอุตสาหกรรมต่อเนื่อง โดยอุตสาหกรรมที่มีขนาดใหญ่ที่สุด คือ อุตสาหกรรมสกัดน้ำมันปาล์ม รองลงมาคือ อุตสาหกรรมแปรรูปไม้ยางพารา อุตสาหกรรมยางพารา อุตสาหกรรมผลิตกระแสไฟฟ้า และอุตสาหกรรมโรงโม่หินและเหมืองแร่

สัดส่วนของประเภทอุตสาหกรรมที่สำคัญของจังหวัดกระบี่

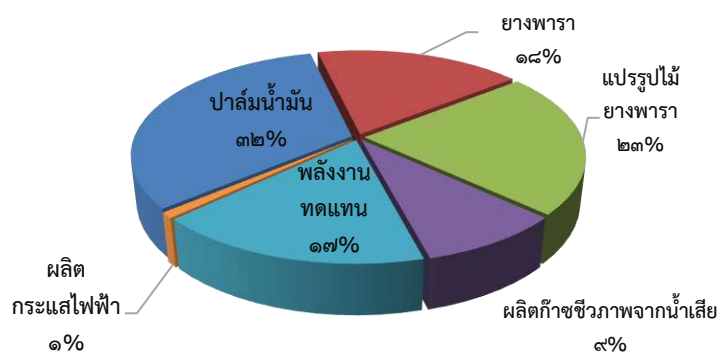

ในปี ๒๕๖๓ การผลิตภาคอุตสาหกรรมไม่มีการปรับตัว โดยในปี ๒๕๖๒ GPP สาขาอุตสาหกรรมหดตัวลงร้อยละ ๑.๘๑ อุตสาหกรรมปาล์มน้ำมันราคาที่เกี่ยวข้องที่เกษตรกรขายได้เพิ่มขึ้นเนื่องจากมีปัจจัยสนับสนุนจากความต้องการผลิตน้ำมันปาล์ม เพื่อนำมาผลิตไบโอดีเซลในประเทศที่มีเพิ่มขึ้นจากประกาศของกรมธุรกิจพลังงาน ในการกำหนดให้เลือกสำรองน้ำมันไบโอดีเซล B๑๐๐ ประกอบกับนโยบายรัฐบาลในการเพิ่มกำลังการผลิตน้ำมันดิบ (CPO) ในประเทศ อุตสาหกรรมการผลิตแร่ ประกอบด้วย แร่โคลิโม่แร่ แร่อุตสาหกรรมชนิดหินปูนและดินอุตสาหกรรมชนิดดินซีเมนต์ มีแนวโน้มจำนวนเพิ่มขึ้น สำหรับอุตสาหกรรมยางพารา ทั้งการผลิตยางแผ่น ผึ่งแห้ง/รมควัน, ผลิตน้ำยางข้น และผลิตยางแท่ง STR ไมยางพาราอัดน้ำยา อบแห้ง ทำลึงไม้ และการแปรรูปไมยางพาราและไม้ที่ปลูกขึ้นโดยเฉพาะ ๑๓ ชนิด ตามมติคณะรัฐมนตรี เพื่อจำหน่ายตามลำดับ มีแนวโน้มลดลง โดยราคาโดยรวมยังอยู่ในระดับต่ำ เนื่องจากมีอุปทานในตลาดเป็นจำนวนมาก ผลจากการดำเนินโครงการควบคุมปริมาณการผลิตยางเพื่อลดอุปทานยางในตลาดของภาครัฐ อีกทั้งราคายางพาราลดลงอย่างมากทำให้มีการตัดโค่นต้นยางเพื่อขายไม้มากขึ้น จะเห็นได้ว่าอุตสาหกรรมยางพาราในจังหวัดมีแนวโน้มลดลงสอดคล้องกับผลผลิตยางพาราที่มีมูลค่าผลผลิต พื้นที่การปลูก และราคาที่ตกต่ำลง แนวทางสำคัญในการดำเนินการด้านอุตสาหกรรมที่จะช่วยแก้ไขปัญหาสถานการณ์ยางพาราตกต่ำ คือ การส่งเสริมการนำนวัตกรรมและเทคโนโลยีมาใช้ เพื่อนำผลผลิตยางพาราที่ล้นตลาดมาแปรรูปให้เกิดมูลค่าเพิ่มเพื่อสร้างรายได้ให้กับเกษตรกร เช่น ทำถ่าน พื้นสนามกีฬา อุตสาหกรรมเรือ เป็นต้น

โรงงานสกัดน้ำมันปาล์มในจังหวัดกระบี่ ที่เป็นโรงงานสะอาดและเป็นมิตรกับสิ่งแวดล้อมที่ได้รับการรับรองอุตสาหกรรมสีเขียว จำนวน ๑๓ โรงงาน คิดเป็นร้อยละ ๓๖.๑๑ ต่อจำนวนโรงงานน้ำมันปาล์มทั้งหมด (๓๖ แห่ง) ซึ่งจังหวัดกระบี่มีนโยบายสนับสนุนให้โรงงานสกัดน้ำมันปาล์มทุกแห่งดำเนินกิจการเป็นมิตรต่อสิ่งแวดล้อม คือ การผลิตพลังงานทดแทนชีวภาพจากน้ำเสีย และพลังงานทดแทนชีวมวลจากกากของเสียที่เหลือจากกระบวนการผลิต เช่น ทะลายปาล์มเปล่า เส้นใย กะลาปาล์ม ไฟเบอร์ปาล์ม ตะกอน เป็นต้น นำมาผลิตเป็นกระแสไฟฟ้าใช้ในโรงงาน และส่วนที่เหลือขายให้การไฟฟ้าฝ่ายผลิตแห่งประเทศไทย โดยสามารถผลิตกระแสไฟฟ้าได้ ๖๑๐ เมกกะวัตต์ ประโยชน์ที่ได้รับ คือ มีรายได้อย่างน้อย ๒๘๐ ล้านบาทต่อปี บำบัดน้ำเสียอย่างน้อย ๒.๑๕ ล้านลูกบาศก์เมตร/ปี นอกจากนี้ยังได้ปุ๋ยอินทรีย์จากระบบก๊าซชีวภาพไปใช้ประโยชน์ในการเกษตรและลดการปล่อยก๊าซเรือนกระจก ๘๐,๐๐๐ ตัน CO₂/ปี เมื่อเทียบกับถ่านหิน รวมไปถึงมลพิษอื่นๆ รวมทั้งลดปัญหาผลกระทบต่อสิ่งแวดล้อม จากเดิมที่มีการปล่อยน้ำเสียจากโรงงานลงในแหล่งน้ำ กลิ่นเหม็นจากระบวนการผลิตที่มีผลกระทบต่อชุมชนในบริเวณใกล้เคียง แต่อย่างไรก็ตาม หลังจากที่โรงงานต่างๆ ได้ลงทุนในการผลิตกระแสไฟฟ้าจนกลายเป็นแหล่งพลังงานหมุนเวียนและต้องการนำไฟฟ้าเหล่านี้ไปส่งขายแก่การไฟฟ้าฝ่ายผลิตแห่งประเทศไทย พบว่า เกิดความขัดข้องตั้งแต่ระดับนโยบายในการเลื่อนการรับซื้อไฟฟ้าจากโรงงาน ทำให้ไม่สามารถขายไฟฟ้าได้อย่างเต็มศักยภาพ

ที่	ระดับอุตสาหกรรมสีเขียว	ชื่อโรงงาน / ทะเบียนโรงงาน	สถานที่ตั้ง / โทรศัพท์
๑	ระดับ ๑ ความมุ่งมั่นสีเขียว (Green Commitment)	บริษัท ไทยอินโด ปาล์ม ออยล์ แพลทอริ จำกัด	๑๔๕ ม. ๒ ถนนลำทับ-โคกหาร ต.ลำทับ อ.ลำทับ จ.กระบี่
๒		บริษัท ไบโอดีเซล จำกัด	๘๒ ม.๖ ต.เขาพนม อ.เขาพนม จ.กระบี่
๓		บริษัท เพ็ญกระบี่ปาล์มออยล์ จำกัด	๑๐๔ ม.๗ ต.พุดดินนา อ.คลองท่อม จ.กระบี่
๔		บริษัท เพ็ญกระบี่ปาล์มออยล์ จำกัด	๑๐๔ ม.๗ ต.พุดดินนา อ.คลองท่อม จ.กระบี่
๕		บริษัท บี.วี.กรีนเทค จำกัด	๓๙ ม.๔ ต.เขาใหญ่ อ.อ่าวลึก จ.กระบี่
๖		บริษัท บี.วี.กรีนเทค จำกัด	๓๙ ม.๔ ต.เขาใหญ่ อ.อ่าวลึก จ.กระบี่
๗	ระดับ ๒ ปฏิบัติการสีเขียว (Green Activity)	บริษัท นามหงส์น้ำมันปาล์ม จำกัด	๑๖๘ ม. ๒ ต.พุดเตี้ย อ.เขาพนม จ.กระบี่
๘		ชุมชนสหกรณ์ชาวสวนปาล์มน้ำมันกระบี่ จำกัด สาขาคลองท่อม	๘๘ ม.๕ ต.คลองท่อมเหนือ อ.คลองท่อม จ.กระบี่
๙		ชุมชนสหกรณ์ชาวสวนปาล์มน้ำมันกระบี่ จำกัด สาขาคลองท่อม	๓๙ ม.๑ ต.คลองยา อ.อ่าวลึก จ.กระบี่
๑๐		ชุมชนสหกรณ์ชาวสวนปาล์มน้ำมันกระบี่ จำกัด	๓๙ ม.๑ ต.คลองยา อ.อ่าวลึก จ.กระบี่

ที่	ระดับอุตสาหกรรมสีเขียว	ชื่อโรงงาน / ทะเบียนโรงงาน	สถานที่ตั้ง / โทรศัพท์
๑๑		ชุมนุมสหกรณ์ชาวสวนปาล์มน้ำมันกระบี่ จำกัด	๓๙ ม.๑ ต.คลองยา อ.อ่าวลึก จ.กระบี่
๑๒		บริษัท เอเชียนน้ำมันปาล์ม จำกัด	๙๙ ม. ๒ ถนนควนถนนเงิน-มะรุ่ม ต.อ่าวลึกใต้ อ.อ่าวลึก จ.กระบี่
๑๓	ระดับ ๓ ระบบสีเขียว (Green System)	บริษัท ไทยอินโด ปาล์มออยล์ แพลทอรี่ จำกัด	๑๔๕ ม.๒ ต.ลำทับ อ.ลำทับ จ.กระบี่

ที่มา : สำนักงานอุตสาหกรรมจังหวัดกระบี่

เปอร์เซ็นต์น้ำมันปาล์มดิบที่ได้จากโรงงานสกัดน้ำมันปาล์มดิบในจังหวัดกระบี่อยู่ในเกณฑ์ ดี คือ ๑๗.๑๒ % น้ำมันปาล์มของโรงงานในพื้นที่จังหวัดที่สกัดได้มีเปอร์เซ็นต์โดยเฉลี่ยทั้งปีนับตั้งแต่ปี ๒๕๖๑ - ๒๕๖๓ ค่อนข้างคงที่ ซึ่งเป็นผลมาจากการขับเคลื่อนการเพิ่มประสิทธิภาพการผลิตปาล์มน้ำมัน ให้มีคุณภาพอย่างเป็นระบบและต่อเนื่อง

ตารางแสดงเปอร์เซ็นต์น้ำมันปาล์มดิบของโรงงานในพื้นที่จังหวัดกระบี่ที่สกัดได้ โดยเฉลี่ยทั้งปี

รายการ	๒๕๖๐	๒๕๖๑	๒๕๖๒	๒๕๖๓	เฉลี่ย
ราคาผลปาล์มทะเล	๔.๓๔	๓.๓๑	๓.๑๒	๔.๙๓	๓.๙๒๕
ราคาน้ำมันดิบเกรด A	๒๔.๑๕	๑๘.๕๖	๑๗.๓๘	๒๖.๓๑	๒๑.๖
% น้ำมันปาล์ม	๑๖.๑๘	๑๗.๕๙	๑๗.๗๓	๑๗.๑๒	๑๗.๑๕๕

ที่มา : สำนักงานอุตสาหกรรมจังหวัดกระบี่

แนวทางการพัฒนาอุตสาหกรรมของจังหวัดกระบี่

- ผลักดันให้มีการจัดตั้งอุตสาหกรรมปาล์มน้ำมัน และยางพาราขั้นสูง ที่เชื่อมโยงกับอุตสาหกรรมในส่วนภูมิภาคอื่น โดยมุ่งเน้นการใช้เทคโนโลยีที่สะอาด (Zero Waste)
- พัฒนาระบบบริหารจัดการวัตถุดิบทั้งในส่วนองเกษตรกรและลานเท เพื่อให้ได้วัตถุดิบที่มีคุณภาพ และได้มาตรฐาน
- เชื่อมโยงแหล่งวัตถุดิบ เพื่อรองรับการเกิดวิกฤตการณ์ทางธรรมชาติ
- ผลักดันให้มีการแก้ไขปัญหา กฎระเบียบ นโยบายทางด้านพลังงานในคณะกรรมการพัฒนาปาล์ม น้ำมันเข้าสู่คุณภาพระดับจังหวัด
- พัฒนาแรงงานต่างด้าว เพื่อรองรับอุตสาหกรรมปาล์มน้ำมันขั้นสูง
- การส่งเสริมการผลิตพลังงานทดแทน Bio-Diesel/Bio gas /Bio mass ทั้งในระดับโรงงานอุตสาหกรรม และโรงงานชุมชน (ระดับชุมชนปีแรก = ประเมินศักยภาพของวัตถุดิบ)
- ส่งเสริมผลักดันให้เกิดการจัดตั้งโรงงานในการจัดการของเสียและกากอุตสาหกรรมมาใช้ประโยชน์ผลิตพลังงานทดแทน และปุ๋ย
- ส่งเสริมระบบธรรมาภิบาลสิ่งแวดล้อมในสถานประกอบการอุตสาหกรรม เพื่อรองรับนโยบาย Krabi Go Green
- ส่งเสริมสถานประกอบการโดยนำระบบเทคโนโลยีสารสนเทศ เช่น ERP โปรแกรมซอฟต์แวร์เชิงเดี่ยว เข้ามาบริหารจัดการธุรกิจ

๒.๓.๓ พลังงานทดแทน

จังหวัดกระบี่มีการผลิตไฟฟ้าด้วยก๊าซชีวภาพมากที่สุด โดยพลังงานทดแทนส่วนใหญ่ผลิตจากโรงงานอุตสาหกรรมสกัดน้ำมันปาล์มดิบที่ดำเนินการโดยเป็นมิตรกับสิ่งแวดล้อม สามารถนำของเสียจากโรงงานมาใช้ในการผลิตพลังงานทดแทนได้ทั้งหมด (Zero-waste) ทั้งน้ำเสียจากโรงงานและกากของเสียจากปาล์มน้ำมัน ซึ่งในภาพรวมการผลิตพลังงานทดแทนของจังหวัดกระบี่ยังไม่มากพอและยังไม่แพร่หลายเท่าที่ควร จึงต้องให้ความสำคัญกับการผลิตพลังงาน

ทดแทนอย่างจริงจัง เนื่องจากปริมาณการใช้พลังงานไฟฟ้าของจังหวัดกระบี่เพิ่มสูงขึ้นอย่างต่อเนื่องจากภาคการท่องเที่ยวและบริการ จึงมีความเสี่ยงต่อการขาดแคลนพลังงานไฟฟ้าในอนาคต

ปริมาณกำลังผลิตกระแสไฟฟ้าที่ผลิตจากพลังงานทดแทนในจังหวัดกระบี่ในช่วงเวลา ๔ ปีย้อนหลัง (พ.ศ. ๒๕๖๑-๒๕๖๔)

ลำดับ	ชื่อโรงไฟฟ้า	ขนาดกำลังการผลิตตามชนิดเชื้อเพลิงหลัก (เมกะวัตต์)					รวม
		ขยะ ชุมชน	ก๊าซ ชีวภาพ	ชีวมวล	พลังงาน แสงอาทิตย์	น้ำมัน เตา	
๑	บริษัท อัลโลแอนซ์ คลีน เพาเวอร์ จำกัด	๖					๖
๒	บริษัท ไทยอินโดปาล์มออยล์ แพคทอรี่ จำกัด		๑.๖	๓			๔.๖
๓	บริษัท ยูนิวานิชน้ำมันปาล์ม จำกัด (มหาชน) สาขาลำทับ		๑.๙๐๔	๑.๒			๓.๑๐๔
๔	บริษัท ศรีเจริญ ปาล์ม ออยล์ จำกัด		๒.๐๖๔	๓.๕๗๕			๕.๖๓๙
๕	บริษัท สหอุตสาหกรรมน้ำมันปาล์ม จำกัด (มหาชน)		๑.๙๐๔	๓.๒			๕.๑๐๔
๖	บริษัท มาร์โซลาร์ จำกัด				๔.๐๒		๔.๐๒
๗	บริษัท ยูนิวานิชน้ำมันปาล์ม จำกัด (มหาชน) สาขาปลายพระยา		๒.๘๕๖	๒.๘๖			๕.๗๑๖
๘	บริษัท ยูนิวานิชน้ำมันปาล์ม จำกัด (มหาชน) สาขาอ่าวลึก		๒.๙	๑.๔๕			๔.๓๕
๙	บริษัท ไทย กรีน จำกัด				๔.๕		๔.๕
๑๐	บริษัท สมาร์ท โซลาร์ พาวเวอร์ จำกัด				๓.๕๔		๓.๕๔
๑๑	บริษัท ไทย อินดิเกรท ปาล์ม ออยล์ จำกัด		๐.๙๕				๐.๙๕
๑๒	บริษัท สยามโมเดิร์นปาล์ม จำกัด			๑.๐๕๕			๑.๐๕๕
๑๓	บริษัท กระบี่ เวสต์ ทู เอ็นเนอร์ยี จำกัด		๒.๔๗				๒.๔๗
๑๔	บริษัท ขอบทอง จำกัด		๘.๗				๘.๗
๑๕	บริษัท นามหงส์ พาวเวอร์ จำกัด		๓.๒๘๕				๓.๒๘๕
๑๖	บริษัท คลีน เพาเวอร์ แอสโซซิเอทส์ จำกัด		๑.๙๐๕				๑.๙๐๕
๑๗	บริษัท ชาราฟ ไปโอแก๊ส เอ็นเนอร์ยี จำกัด		๒.๓๙				๒.๓๙
๑๘	บริษัท เอเชียนน้ำมันปาล์ม จำกัด		๓.๖				๓.๖
๑๙	บริษัท ชาราฟ เอ็นเนอร์ยี จำกัด			๙.๕			๙.๕
๒๐	การไฟฟ้าฝ่ายผลิตแห่งประเทศไทย (โรงไฟฟ้ากระบี่)					๓๔๐	๓๔๐
	จำนวน ๒๐ แห่ง มีกำลังการผลิตไฟฟ้ารวม	๖	๓๖.๕๒๘	๒๕.๘๔	๑๒.๐๖	๓๔๐	๔๒๐.๔๒๘

ที่มา : สำนักงานพลังงานจังหวัดกระบี่

๒.๔ ด้านสังคมและความมั่นคง

๒.๔.๑ โครงสร้างประชากร

โครงสร้างประชากรของจังหวัดกระบี่อยู่ในช่วงสังคมวัยทำงาน คือ อายุช่วง ๒๕ - ๕๔ ปี คิดเป็นร้อยละ ๕๔.๔๕ ของจำนวนประชากรทั้งหมดจากช่วงอายุต่างๆ จากโครงสร้างประชากรดังกล่าว ทำให้จังหวัดกระบี่มีแนวโน้มการเปลี่ยนแปลงไปสู่สังคมผู้สูงอายุในอนาคตมากขึ้น หากประชากรผู้สูงอายุเพิ่มขึ้นและประชากรวัยเด็กลดลง จะส่งผลให้สังคมของจังหวัดกระบี่เกิดปัญหาการพึ่งพิง เนื่องจากประชากรวัยเด็กและวัยผู้สูงอายุต้องพึ่งพิงประชากรวัยแรงงานที่ต้องแบกรับภาระในการดูแลประชากรอีก ๒ วัย จังหวัดกระบี่คาดการณ์แนวโน้มของโครงสร้างประชากรและแนวทางการรองรับ ดังนี้

- หากเด็กเกิดใหม่แต่ละปีมีแนวโน้มลดลงในอนาคตจะทำให้หน่วยงานภาครัฐสามารถมุ่งเน้นที่คุณภาพของเด็กเกิดใหม่ โดยเฉพาะงานอนามัยแม่และเด็กได้มากยิ่งขึ้น

- หากประชากรในวัยเรียนมีแนวโน้มลดลง หน่วยงานภาครัฐจะสามารถเน้นคุณภาพของการศึกษาให้ดีขึ้น

- จำนวนประชากรวัยแรงงานมีแนวโน้มที่จะไม่เปลี่ยนแปลงมากนักในอนาคต แต่ความต้องการแรงงานในระบบเศรษฐกิจของจังหวัดกระบี่อาจมีเพิ่มขึ้นในยุคที่มีการแข่งขันสูงโดยเฉพาะอย่างยิ่งในภูมิภาคอาเซียนที่เปิดการค้าเสรี หากแรงงานในพื้นที่ไม่เพียงพอและไม่มีทักษะความสามารถแข่งขันกับแรงงานของชาติอื่น จะส่งผลให้ขีดความสามารถในการแข่งขันของแรงงานในพื้นที่ลดลง ดังนั้น จึงต้องเร่งพัฒนาทักษะฝีมือแรงงานในพื้นที่ต่อคนให้มีศักยภาพและมีความหลากหลายของทักษะ รวมทั้งเตรียมจัดการแรงงานข้ามชาติให้เป็นระบบที่ดี เนื่องจากจังหวัดกระบี่อาจต้องพึ่งพิงแรงงานต่างชาติมากขึ้นทั้งในภาคท่องเที่ยวและภาคเกษตร หากประชากรวัยแรงงานของจังหวัดมีแนวโน้มไม่เปลี่ยนแปลงหรือลดลง

- หากวัยผู้สูงอายุมีแนวโน้มเพิ่มมากขึ้นในทุกปี หน่วยงานภาครัฐต้องคำนึงถึงการคุ้มครองและสวัสดิการที่ครอบคลุมแก่ผู้สูงอายุ ทั้งชีวิตความเป็นอยู่ทั่วไป การดูแลสุขภาพอนามัย ให้ทันกับการเพิ่มอย่างรวดเร็วของประชากรสูงอายุในอนาคตต่อไป

ข้อมูลประชากร ตามช่วงอายุ ปี ๒๕๖๓

กลุ่มอายุ	จำนวนประชากร (คน)
๐ - ๑๔ ปี	๑๐๓,๕๙๐
๑๕ - ๒๔ ปี	๖๗,๘๑๕
๒๕ - ๕๔ ปี	๒๑๕,๙๔๑
๕๕ - ๖๔ ปี	๔๗,๑๑๓
๖๕ ปีขึ้นไป	๓๙,๖๐๑
รวม	๔๗๔,๐๖๐

*ไม่นับรวมผู้ที่ไม่ทราบวันเกิด/ประชากรในทะเบียนบ้านกลาง/ประชากรที่มีเชื้อสัญชาติไทย/ประชากรอยู่ระหว่างการย้าย

๒.๔.๒ ความยากจน

สัดส่วนคนจนของจังหวัดกระบี่มีแนวโน้มเพิ่มขึ้นมากที่สุดในรอบ ๕ ปี ในปี ๒๕๖๑ สัดส่วนคนจนในจังหวัดกระบี่เพิ่มสูงขึ้นอีกครั้งเป็นร้อยละ ๘.๔๙ ของประชากรทั้งจังหวัด จังหวัดกระบี่มีสัดส่วนคนจนอยู่ในลำดับที่ ๔๘ ของประเทศ เพิ่มขึ้นจากปีที่ผ่านมาซึ่งอยู่ในลำดับที่ ๕๖ ปัจจัยที่ส่งผลให้สัดส่วนคนจนเพิ่มขึ้นจากปีที่ผ่านมา มีสาเหตุมาจากการขยายตัวของการผลิตภาคเกษตรลดลงจากภาวะพืชเศรษฐกิจราคาตกต่ำ จากภาวะราคาผลผลิตทางการเกษตร ปาล์มน้ำมันและยางพาราทกต่ำ ซึ่งภาคเกษตรเป็นรายได้หลักของจังหวัด ดังนั้น เมื่อราคาพืชเศรษฐกิจจตกต่ำลง ประชาชนส่วนใหญ่ของจังหวัดซึ่งเป็นเกษตรกรจึงมีรายได้ลดลง ปริมาณคนจนจึงมีเพิ่มขึ้น จึงต้องเร่งขยายฐานการผลิตทางการเกษตรที่หลากหลายมากกว่าพึ่งพาพืชเศรษฐกิจหลัก เช่น พืชทางเลือก ปศุสัตว์ ประมง และการทำเกษตรแบบผสมผสานและยั่งยืน รวมทั้งการพัฒนาทักษะฝีมือแรงงานให้สามารถเป็นผู้มีความสามารถเพื่อนำไปประกอบอาชีพสร้างรายได้หลักและรายได้เสริม การส่งเสริมการออม การกระตุ้นเศรษฐกิจภาพรวม การส่งเสริมการลงทุน เพื่อให้เกิดการจ้างงาน อย่างไรก็ตาม เมื่อเทียบกับระดับประเทศ สัดส่วนคนจนของจังหวัดกระบี่ยังคงต่ำกว่าสัดส่วนคนจนในระดับภาคใต้และประเทศ

สัดส่วนคนจนต่อประชากรทั้งหมดของจังหวัดกระบี่

ระดับ	สัดส่วนคนจน (ร้อยละ)				
	๒๕๕๗	๒๕๕๘	๒๕๕๙	๒๕๖๐	๒๕๖๑
จังหวัดกระบี่	๔.๗	๓.๑	๖.๓๕	๕.๐๓	๘.๔๙
ภาคใต้	๑๓.๗๙	๙.๙๒	๑๒.๓๕	๑๑.๘๔	๑๔.๒๖
รวมประเทศ	๑๐.๕๓	๗.๒๑	๘.๖๑	๗.๘๗	๙.๘๕

ที่มา : สำนักงานคณะกรรมการพัฒนาการเศรษฐกิจและสังคมแห่งชาติ (อยู่ระหว่างจัดเก็บข้อมูลปี ๒๕๖๒)

จังหวัดที่มีสัดส่วนคนจนต่อประชากรทั้งหมดต่ำที่สุด ๓๐ อันดับแรก ปี ๒๕๖๑

หน่วย : ร้อยละ

ลำดับที่	จังหวัด	สัดส่วนคนจนต่อประชากรทั้งจังหวัด	ลำดับที่	จังหวัด	สัดส่วนคนจนต่อประชากรทั้งจังหวัด
๑	เลย	๐.๒๘	๑๖	ชุมพร	๕.๒๗
๒	สมุทรปราการ	๐.๓๓	๑๗	สมุทรสาคร	๕.๓๑
๓	ชลบุรี	๐.๓๔	๑๘	จันทบุรี	๕.๔๓
๔	นนทบุรี	๐.๗๕	๑๙	พังงา	๕.๙๖
๕	กรุงเทพมหานคร	๑.๔๑	๒๐	ขอนแก่น	๖.๑๔
๖	ปทุมธานี	๑.๕๖	๒๑	เพชรบุรี	๖.๘๖
๗	นครปฐม	๒.๒๓	๒๒	กำแพงเพชร	๗.๐๓
๘	ฉะเชิงเทรา	๒.๘๔	๒๓	สระบุรี	๗.๐๗
๙	พิจิตร	๓.๔๕	๒๔	สมุทรสงคราม	๗.๒๕
๑๐	หนองคาย	๔.๑๑	๒๕	ประจวบคีรีขันธ์	๗.๔๗
๑๑	ภูเก็ต	๔.๒๖	๒๖	ร้อยเอ็ด	๗.๖๓
๑๒	ปราจีนบุรี	๔.๓๐	๒๗	เพชรบูรณ์	๘.๐๕
๑๓	ระยอง	๔.๓๗	๒๘	สงขลา	๘.๒๙
๑๔	ลำพูน	๔.๖๗	๒๙	อุบลราชธานี	๘.๓๑
๑๕	สุราษฎร์ธานี	๔.๘๒	๓๐	กระบี่	๘.๔๙

ที่มา : สำนักงานคณะกรรมการพัฒนาการเศรษฐกิจและสังคมแห่งชาติ/สำนักงานสถิติแห่งชาติ (อยู่ระหว่างจัดเก็บข้อมูลปี ๒๕๖๒)

๒.๕ สาธารณสุข

๒.๕.๑ สุขภาพอนามัยของประชาชนจังหวัดกระบี่ ในปี ๒๕๖๓ มีแนวโน้มที่ดีขึ้น โดยมีอัตราผู้ป่วยโรคไม่ติดต่อที่เป็นสาเหตุการตายอันดับต้น ลดลงจากปีที่ผ่านมา ทั้งความดันโลหิตสูง โรคหัวใจ เบาหวาน หลอดเลือดสมอง ยกเว้นโรคมะเร็ง ซึ่งเป็นโรคที่อัตราการป่วยของโรคไม่ติดต่อสูงเป็นอันดับ ๑ ของคนกระบี่ ยังคงมีแนวโน้มเพิ่มขึ้น คือ ในปี ๒๕๖๓ มีอัตราผู้ป่วยเพิ่มขึ้นเป็น ๑,๑๐๒.๓ คนต่อประชากรแสนคน จาก ๑,๐๘๓.๕ คนต่อประชากรแสนคนในปี ๒๕๖๒ สอดคล้องกับการตายด้วยโรคไม่ติดต่อของคนกระบี่ที่มีผู้เสียชีวิตมากที่สุด คือ โรคมะเร็ง โดยในปี ๒๕๖๓ มีอัตราผู้เสียชีวิตเป็น ๖๖.๕ คนต่อประชากรแสนคน นอกจากนี้โรคมะเร็ง โรคไม่ติดต่อสำคัญที่มีผู้ป่วยรองลงมาคือ ความดันโลหิตสูง เบาหวาน หลอดเลือดสมอง และหัวใจ ตามลำดับ สำหรับการเสียชีวิตด้วยโรคไม่ติดต่อสำคัญที่มีแนวโน้มน่าเป็นห่วงรองลงมาจากโรคมะเร็ง คือ โรคหลอดเลือดสมอง ที่แม้ว่าจะมีอัตราผู้ป่วยเป็นอันดับที่ ๔ แต่กลับมีผู้เสียชีวิตด้วยโรคนี้นสูงเป็นอันดับที่ ๒ รองจากโรคมะเร็ง ซึ่งแสดงให้เห็นว่าโรคหลอดเลือดสมองมีอัตราผู้เสียชีวิตรวดเร็วและฉับพลันกว่าโรคอื่นที่มีระยะเวลาการรักษา จึงนับว่าโรคที่ส่งผลกระทบต่อการใช้ชีวิตโดยฉับพลันลักษณะนี้จะส่งผลกระทบต่อการใช้ชีวิตอยู่ของประชาชนค่อนข้างสูง

จากสถานการณ์ข้างต้น แสดงให้เห็นว่าคนกระบี่ยังมีพฤติกรรมเสี่ยงในการก่อให้เกิดโรคไม่ติดต่อสำคัญ โดยเฉพาะอย่างยิ่งโรคมะเร็ง เช่น การสูบบุหรี่ การดื่มสุราและการได้รับสารก่อมะเร็งที่ปนเปื้อนในอาหาร อากาศ เครื่องดื่ม

รวมถึงเชื้อไวรัส เชื้อแบคทีเรียบางชนิด ซึ่งเป็นสาเหตุสำคัญของการเกิดโรคมะเร็ง รองลงมาคือโรคความดันโลหิตสูง และโรคเบาหวานซึ่งเป็นโรคที่มีสาเหตุมาจาก พฤติกรรมการกินและความเครียดจากการใช้ชีวิต นอกจากนี้ สาเหตุการตายของคนกระปี ๓ อันดับแรก คือ โรคมะเร็ง โรคหลอดเลือดสมอง และโรคหัวใจขาดเลือด โรคไม่ติดต่อเหล่านี้มีสาเหตุจากพฤติกรรมเสี่ยงต่อสุขภาพ จึงต้องรณรงค์และให้ความรู้ให้ประชาชนลดการใช้พฤติกรรมเสี่ยงต่อสุขภาพ เสริมสร้างสุขภาพจิตที่ดี และเน้นการป้องกันมากกว่าการรักษา รวมทั้งหน่วยงานภาครัฐต้องจัดหาครุภัณฑ์ทางการแพทย์ที่ยังขาดแคลนสำหรับโรคดังกล่าวให้เพียงพอรองรับปริมาณผู้ป่วยที่เพิ่มสูงขึ้นทุกปี

อัตราการป่วยด้วยโรคไม่ติดต่อเรื้อรัง เปรียบเทียบ ปี พ.ศ. ๒๕๖๐ - ๒๕๖๔

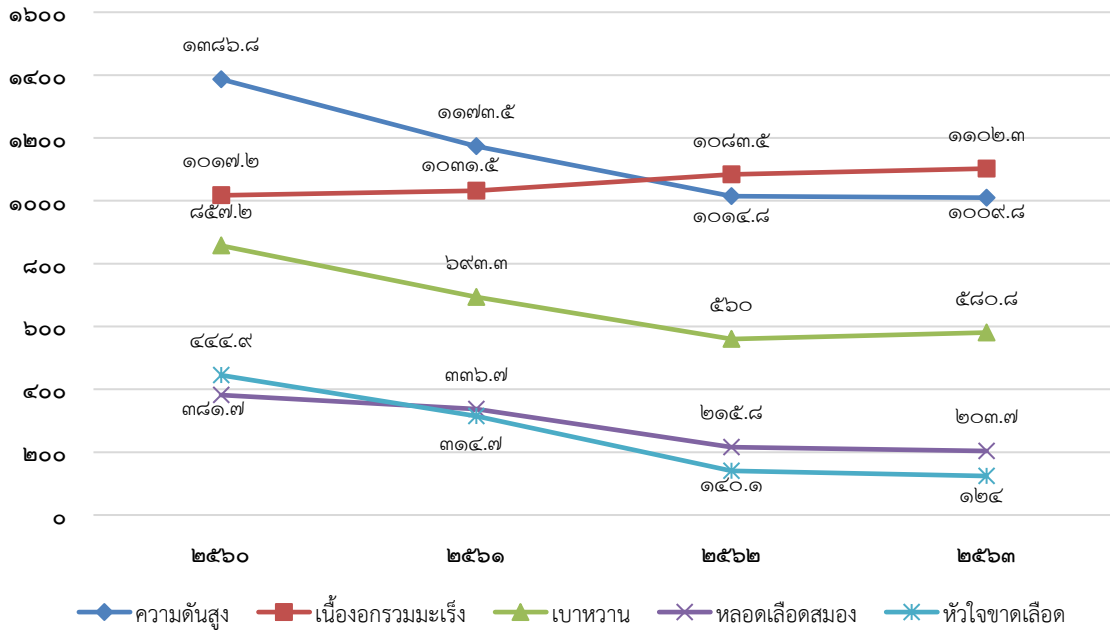

สาเหตุการป่วย	ปี/อัตรา: ๑๐๐,๐๐๐ ประชากร			
	๒๕๖๐	๒๕๖๑	๒๕๖๒	๒๕๖๓
ความดันโลหิตสูง (I๑๐-I๑๕)	๑,๓๘๖.๘ (๖,๔๖๘ ราย)	๑,๑๗๓.๕ (๕,๕๑๑ ราย)	๑,๐๑๔.๘ (๔,๘๐๒ ราย)	๑,๐๐๙.๘ (๔,๘๑๔ ราย)
เนื้องอกมะเร็ง (C๐๐-D๔๘)	๑,๐๑๗.๒ (๔,๗๗๗ ราย)	๑,๐๓๑.๕ (๔,๘๔๔ ราย)	๑,๐๘๓.๕ (๕,๑๒๗ ราย)	๑,๑๐๒.๓ (๕,๒๕๕ ราย)
เบาหวาน (E๑๐-E๑๔)	๘๕๗.๒ (๓,๙๙๘ ราย)	๖๙๓.๓ (๓,๒๕๖ ราย)	๕๖๐.๐ (๒,๖๕๐ ราย)	๕๘๐.๘ (๒,๓๖๙ ราย)
หลอดเลือดสมอง (I๖๐-I๖๙)	๓๘๑.๗ (๑,๗๘๐ ราย)	๓๓๖.๗ (๑,๕๘๑ ราย)	๒๑๕.๘ (๑,๐๒๑ ราย)	๒๐๓.๗ (๙๗๑ ราย)
หัวใจขาดเลือด (I๒๐-I๒๕)	๔๔๔.๙ (๒,๐๗๕ ราย)	๓๑๔.๗ (๑,๔๗๘ ราย)	๑๔๐.๑ (๖๖๓ ราย)	๑๒๔.๐ (๕๙๑ ราย)

ที่มา : สำนักงานสาธารณสุขจังหวัดกระบี่ (ข้อมูล ณ เดือนตุลาคม ๖๓ - มีนาคม ๖๔)

อัตราตายด้วยโรคไม่ติดต่อเรื้อรัง เปรียบเทียบ ปี ๒๕๖๐ - ๒๕๖๔ จังหวัดกระบี่

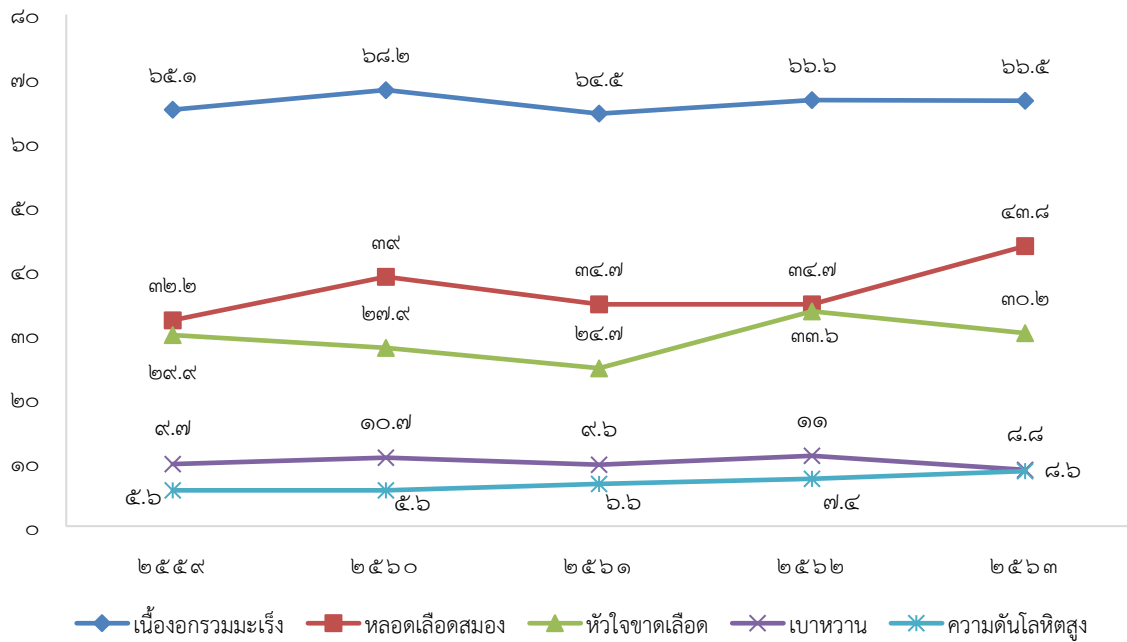

สาเหตุการตาย	ปี/อัตรา: ๑๐๐,๐๐๐ ประชากร				
	๒๕๕๙	๒๕๖๐	๒๕๖๑	๒๕๖๒	๒๕๖๓
เนื่องจากรวมมะเร็ง (C๐๐-D๔๘)	๖๕.๑ (๓๐๑ ราย)	๖๘.๒ (๓๑๘ ราย)	๖๔.๕ (๓๐๓ ราย)	๖๖.๖ (๓๑๕ ราย)	๖๖.๕ (๓๑๗ ราย)
หลอดเลือดสมอง (I๖๐-I๖๙)	๓๒.๒ (๑๔๙ ราย)	๓๙.๐ (๑๘๒ ราย)	๓๔.๗ (๑๖๓ ราย)	๓๔.๗ (๑๖๔ ราย)	๔๓.๘ (๒๐๙ ราย)
หัวใจขาดเลือด (I๒๐-I๒๕)	๒๙.๙ (๑๓๘ ราย)	๒๗.๙ (๑๓๐ ราย)	๒๔.๗ (๑๑๖ ราย)	๓๓.๖ (๑๕๙ ราย)	๓๐.๒ (๑๔๔ ราย)
ความดันโลหิตสูง (I๑๐-I๑๕)	๕.๖ (๒๖ ราย)	๕.๖ (๒๖ ราย)	๖.๖ (๓๑ ราย)	๗.๔ (๓๕ ราย)	๘.๖ (๔๑ ราย)
เบาหวาน (E๑๐-E๑๔)	๙.๗ (๔๕ ราย)	๑๐.๗ (๕๐ ราย)	๙.๖ (๔๕ ราย)	๑๑.๐ (๕๒ ราย)	๘.๘ (๔๒ ราย)

ที่มา : สำนักงานสาธารณสุขจังหวัดกระบี่

๒.๕.๒ จังหวัดกระบี่ยังคงขาดแคลนบุคลากรทางการแพทย์ ไม่เพียงพอต่อจำนวนประชากรภายในจังหวัด โดยเฉพาะอย่างยิ่งแพทย์ ในปี ๒๕๖๔ มีสัดส่วนแพทย์ต่อประชากร ๑ : ๓,๙๔๐ คน ขาดแคลนสูงกว่าระดับประเทศ ที่มีสัดส่วน ๑ : ๑,๖๗๔ คน ทั้งนี้การขาดแคลน ทัศนแพทย์ เกสัชกร และพยาบาลวิชาชีพ ของจังหวัดกระบี่มีสัดส่วนความขาดแคลนสูงกว่าระดับประเทศ คือ ๑ : ๘,๙๙๕ คน ๑ : ๖,๑๙๑ คน และ ๑ : ๕๒๖ คน ตามลำดับ ซึ่งการขาดแคลนบุคลากรทางการแพทย์เป็นปัญหาที่พบในทุกพื้นที่และมีไม่เพียงพออย่างต่อเนื่องและปัจจุบันยังไม่สามารถจัดสรรบุคลากรทางการแพทย์ในพื้นที่ต่างๆได้อย่างเพียงพอ จึงควรเน้นการส่งเสริมให้ประชาชนดูแลสุขภาพก่อนการรักษา

จำนวนและสัดส่วนบุคลากรสาธารณสุขภาครัฐ จังหวัดกระบี่

บุคลากรสาธารณสุข	จำนวน	สัดส่วนต่อประชากร		
		จังหวัด	เขตฯ ๑๑	ประเทศ
แพทย์	๑๒๑	๑ : ๓,๙๔๐	๑ : ๑,๗๓๑	๑ : ๑,๖๗๔
ทันตแพทย์	๕๓	๑ : ๘,๙๙๕	๑ : ๗,๘๐๕	๑ : ๘,๑๕๑
เภสัชกร	๗๗	๑ : ๖,๑๙๑	๑ : ๔,๕๒๗	๑ : ๔,๓๕๘
พยาบาลวิชาชีพ	๙๐๖	๑ : ๕๒๖	๑ : ๔๑๐	๑ : ๓๗๙

ที่มา : สำนักงานสาธารณสุขจังหวัดกระบี่ ข้อมูล ณ เดือนพฤษภาคม ๒๕๖๔

๒.๖ การศึกษา

(๑) ผลสัมฤทธิ์ทางการเรียนของนักเรียนชั้น ม.๓ มีแนวโน้มพัฒนาขึ้น ในปี ๒๕๖๑ ผลสัมฤทธิ์ทางการเรียนของนักเรียนชั้น ม.๓ เพิ่มขึ้นทุกวิชา โดยในปี ๒๕๖๑ วิชาคณิตศาสตร์มีค่าเฉลี่ยของคะแนนลดลงมากที่สุด ๑.๙๕ รองลงมาคือวิชาภาษาอังกฤษ ลดลง ๐.๖๒ จากปี ๒๕๖๐ ยกเว้นวิชาภาษาไทย และวิชาวิทยาศาสตร์ ที่มีค่าเฉลี่ยของคะแนนเพิ่มขึ้นเล็กน้อย คือ ๗.๗๓ และ ๐.๑๕ เมื่อเปรียบเทียบกับระดับประเทศพบว่าคะแนนของนักเรียนชั้น ม.๓ ของจังหวัดกระบี่ต่ำกว่าคะแนนเฉลี่ยระดับประเทศทุกวิชา

ค่าเฉลี่ยผลทดสอบทางการศึกษาระดับชาติด้านพื้นฐาน (O-NET) ชั้น ม.๓

กลุ่มสาระ	ปีการศึกษา ๒๕๖๐		ปีการศึกษา ๒๕๖๑		พัฒนา
	กระบี่	ประเทศ	กระบี่	ประเทศ	
ภาษาไทย	๔๓.๔๖	๔๙.๒๕	๕๓.๒๒	๕๔.๔๒	๙.๗๖
ภาษาอังกฤษ	๒๖.๘๑	๒๘.๓๑	๒๗.๗๑	๒๙.๔๕	๐.๙
คณิตศาสตร์	๒๐.๔๘	๒๔.๕๓	๒๗.๖๕	๓๐.๐๔	๑.๑๗
วิทยาศาสตร์	๒๙.๐๖	๒๙.๓๗	๓๔.๙๑	๓๖.๑๐	๕.๘๕
รวมเฉลี่ย	๒๙.๙๕	๓๔.๓๓	๓๕.๘๗	๓๗.๕๐	๕.๙๒

ที่มา : สำนักงานเขตพื้นที่การศึกษามัธยมศึกษา ๑๓ (อยู่ระหว่างจัดเก็บข้อมูลปี ๒๕๖๒)

ในภาพรวม นักเรียนชั้น ม.๓ ของจังหวัดกระบี่มีผลสัมฤทธิ์สูงที่สุดในวิชาภาษาไทย รองลงมาคือ วิทยาศาสตร์ คณิตศาสตร์ และภาษาอังกฤษ ตามลำดับ ซึ่งวิชาที่ต้องให้ความสำคัญในการยกระดับผลการเรียนของนักเรียนชั้น ม.๓ มากที่สุด คือ ภาษาอังกฤษและคณิตศาสตร์ เนื่องจากมีค่าเฉลี่ยผลทดสอบต่ำกว่าระดับประเทศอยู่มาก รวมทั้งต้องเร่งยกระดับผลสัมฤทธิ์ทางการเรียนให้คะแนนสูงหรือทัดเทียมระดับคะแนนเฉลี่ยระดับประเทศ

(๒) ผลสัมฤทธิ์ทางการเรียนของนักเรียนชั้น ป.๖ ยังคงน่าเป็นห่วง ผลการทดสอบ O-NET ของนักเรียนชั้นประถมศึกษาปีที่ ๖ ในปี ๒๕๖๑ มีแนวโน้มที่ดีขึ้นในบางวิชา ได้แก่ วิชาภาษาไทย วิชาวิทยาศาสตร์ แต่วิชาภาษาอังกฤษ และวิชาคณิตศาสตร์ยังมีแนวโน้มที่ลดลง โดยวิชาคณิตศาสตร์ลดลงมากที่สุด -๑.๙๕ คะแนน มีเพียงวิชาภาษาอังกฤษที่มีคะแนนเพิ่มขึ้น นอกจากนี้ คะแนนทุกวิชายังต่ำกว่าคะแนนระดับประเทศ โดยวิชาคณิตศาสตร์และภาษาอังกฤษแตกต่างกับระดับประเทศมากที่สุด ดังนั้น ควรยกระดับผลการเรียนทุกวิชาให้สูงขึ้นต่อเนื่องทุกปีเนื่องจากมีแนวโน้มลดลงจากปีที่ผ่านมา และพัฒนาให้เทียบเท่าระดับประเทศ

ในภาพรวม นักเรียนชั้น ป.๖ ของจังหวัดกระบี่มีคะแนนผลสัมฤทธิ์สูงที่สุดในวิชาภาษาไทย รองลงมา คือ วิทยาศาสตร์ คณิตศาสตร์ ภาษาอังกฤษ และสังคมศึกษา ซึ่งวิชาที่ต้องให้ความสำคัญในการยกระดับผลการเรียนของนักเรียนชั้น ป.๖ มากที่สุด คือ วิทยาศาสตร์และคณิตศาสตร์ และสังคมศึกษา เนื่องจากมีคะแนนลดลงจากปีที่ผ่านมาทุกปี

ค่าเฉลี่ยผลทดสอบทางการศึกษาระดับชาติขั้นพื้นฐาน (O-NET) ชั้น ป.๖

กลุ่มสาระ	ปีการศึกษา ๒๕๖๐			ปีการศึกษา ๒๕๖๑		
	กระบี่	ประเทศ	พัฒนา	กระบี่	ประเทศ	พัฒนา
ภาษาไทย	๔๖.๖๒	๔๖.๕๘	-๔.๖๘	๕๔.๓๕	๕๕.๙	๗.๗๓
ภาษาอังกฤษ	๓๔.๙๙	๓๖.๓๔	๒.๐๒	๓๔.๓๗	๓๙.๒๔	-๐.๖๒
คณิตศาสตร์	๓๕.๗๓	๓๗.๑๒	-๑.๒๖	๓๓.๗๘	๓๗.๕	-๑.๙๕
วิทยาศาสตร์	๓๗.๕๓	๓๙.๑๒	-๑.๗๑	๔๐.๓๑	๓๙.๙๓	๐.๑๕
รวมเฉลี่ย	๓๘.๙๙	๓๙.๗๙	-๐.๘	๔๐.๓๑	๔๓.๑๔	๑.๓๓

ที่มา : สำนักงานเขตพื้นที่การศึกษาประถมศึกษากระบี่ (อยู่ระหว่างจัดเก็บข้อมูลปี ๒๕๖๒)

(๓) ผลการศึกษาของนักเรียนชั้นประถมศึกษาปีที่ ๓ ลดลงทุกด้าน แต่ยังคงสูงกว่าคะแนนเฉลี่ยระดับประเทศ คะแนนในกลุ่มสาระทั้ง ๓ ด้าน ทั้งด้านภาษา คิดคำนวณ และเหตุผล จะมีค่าคะแนนเฉลี่ยสูงกว่าระดับประเทศเกือบทุกด้าน แต่อย่างไรก็ตาม คะแนนมีแนวโน้มลดลงทั้ง ๓ ด้าน โดยเฉพาะอย่างยิ่งด้านเหตุผลลดลงจากปีที่ผ่านมามากที่สุดถึง ๘.๕๗ คะแนน จึงควรยกระดับการเรียนรู้ทุกด้านของนักเรียนชั้น ป.๓ ของจังหวัดกระบี่ให้เพิ่มขึ้นจากปีที่ผ่านมา โดยเฉพาะด้านความเป็นเหตุเป็นเหตุที่มีคะแนนลดลง อาจส่งผลต่อทักษะการคิดวิเคราะห์ของนักเรียน จึงควรปรับเปลี่ยนแนวการสอนให้นักเรียนรู้จักการคิดวิเคราะห์เชิงเหตุผลให้มากยิ่งขึ้น

คะแนนเฉลี่ยร้อยละของนักเรียนชั้นประถมศึกษาปีที่ ๓ จำแนกตามความสามารถ

กลุ่มสาระ	ปีการศึกษา ๒๕๖๐			ปีการศึกษา ๒๕๖๑		
	กระบี่	ประเทศ	พัฒนา	กระบี่	ประเทศ	พัฒนา
ด้านภาษา	๕๒.๙๒	๕๒.๖๗	๐.๑๙	๕๓.๖๐	๕๓.๑๘	๐.๖๘
ด้านคิดคำนวณ	๓๗.๗๘	๓๗.๗๕	-๐.๗๑	๔๗.๕๗	๔๗.๑๙	๙.๗๙
ด้านเหตุผล	๔๕.๗๗	๔๕.๓๑	-๘.๕๗	๔๘.๓๖	๔๘.๐๗	๒.๕๙
รวมเฉลี่ย	๔๕.๔๙	๔๕.๒๕	-๓.๐๓	๔๙.๘๔	๔๙.๔๘	๔.๓๕

ที่มา : สำนักงานเขตพื้นที่การศึกษาประถมศึกษากระบี่ (อยู่ระหว่างจัดเก็บข้อมูลปี ๒๕๖๒)

ในภาพรวม ปี ๒๕๖๑ แนวโน้มผลสัมฤทธิ์ทางการศึกษาของนักเรียนในจังหวัดกระบี่มีแนวโน้มที่ดีขึ้น เนื่องจากผลคะแนนเพิ่มขึ้นเกือบทุกวิชา โดยวิชาที่ต้องพัฒนามากที่สุดคือ และคณิตศาสตร์

แนวทางหนึ่งในการแก้ไขปัญหาผลสัมฤทธิ์ทางการเรียนของนักเรียนตกต่ำในชั้นประถมศึกษา จึงควรดำเนินการยกระดับผลสัมฤทธิ์ IQ ในรูปแบบศูนย์เครือข่าย ที่มีการร่วมมือใน ๓ ระดับ คือ ๑) โรงเรียนขนาดเล็กด้วยตนเอง (โรงเรียนเพื่อนช่วยเพื่อน) ๒) โรงเรียนขนาดเล็กกับโรงเรียนที่มีความพร้อม (โรงเรียนพี่ช่วยน้อง) และ ๓) โรงเรียนในเครือข่ายเดียวกัน ตามกฎหมาย (เครือข่ายสถานศึกษา) บริหารจัดการทรัพยากรร่วมกันตามขอบข่ายภารกิจการบริหารจัดการ คือ ๑) ด้านการบริหารวิชาการ เกี่ยวกับการพัฒนาหลักสูตร การจัดการเรียนการสอน การวัดและประเมินผลการเรียนรู้ การนิเทศการศึกษา การพัฒนาระบบประกันคุณภาพการศึกษา และ ๒) การบริหารทั่วไปเกี่ยวกับการพัฒนาข้าราชการครูและบุคลากรทางการศึกษา การพัฒนาระบบและเครือข่ายข้อมูลสารสนเทศ การประสานงานและพัฒนาเครือข่ายการศึกษา การบริหารจัดการทรัพยากรเพื่อการศึกษาทางเทคโนโลยีเพื่อการศึกษา โดยดำเนินการภายใต้กระบวนการบริหารจัดการโดยใช้การบริหารโดยใช้โรงเรียนเป็นฐาน

(๔) อัตรานักเรียนออกกลางคันลดลง ในปี ๒๕๖๑ จำนวนนักเรียนที่ออกกลางคันมีแนวโน้มลดลง โดยมีนักเรียนออกกลางคันเพียงร้อยละ ๐.๐๔ ของนักเรียนทั้งจังหวัด สำหรับปัจจัยของการออกจากเรียนกลางคันมีผลมาจากสภาพเศรษฐกิจของประชากรที่ประกอบอาชีพภาคเกษตรกรรมมีการขยายตัว ปัญหาการเกิดภัยพิบัติลดลง และประกอบกับรัฐมีนโยบายช่วยเหลือผู้มีฐานะน้อย ส่งผลให้เด็กมีกำลังใจในการศึกษาต่อ แม้ว่าอัตราการออกกลางคันจะดีขึ้น แต่ในส่วน

ของนักเรียนที่ออกกลางคันก็มีปัจจัยที่เกิดจากตัวเด็ก ครอบครัว และสิ่งแวดล้อม ซึ่งหนึ่งในนั้นคือปัญหาการตั้งครุภรณ์ก่อนวัยอันควรของนักเรียนที่ยังคงเป็นปัญหาหลักของการออกกลางคัน จึงมีความจำเป็นที่ต้องให้คำปรึกษาเรื่องการป้องกันการมีเพศสัมพันธ์ระหว่างวัยเรียน การจัดกิจกรรมสันทนาการแก่เด็กนักเรียนเพื่อลดความเครียดในการเรียน ลดความคิดในเรื่องเพศสัมพันธ์ รวมถึงสร้างภูมิคุ้มกันเยาวชนชนด้วยการส่งเสริมความเข้มแข็งของสถาบันครอบครัว

จำนวนนักเรียนออกกลางคันของจังหวัดกระบี่

ระดับชั้น	นักเรียนออกกลางคัน									
	ปีการศึกษา ๒๕๕๗		ปีการศึกษา ๒๕๕๘		ปีการศึกษา ๒๕๕๙		ปีการศึกษา ๒๕๖๐		ปีการศึกษา ๒๕๖๑	
	จำนวน นร.	ร้อยละ	จำนวน นร.	ร้อยละ	จำนวน นร.	ร้อยละ	จำนวน นร.	ร้อยละ	จำนวน นร.	ร้อยละ
อ.๑	-	-	-	-	-	-	-	-	-	-
อ.๒	-	-	-	-	๑	๐.๐๑	-	-	-	-
รวมอนุบาล	-	-	-	-	๑	๐.๐๑	-	-	-	-
ป.๑	๓	๐.๐๑	๓	๐.๐๐๗	๒	๐.๐๑๔	-	-	๒	๐
ป.๒	๑	๐.๐๐	๓	๐.๐๐๗	๓	๐.๐๒๑	๑	๐	๒	๐
ป.๓	-	-	๕	๐.๐๑๒	๒	๐.๐๒๑	-	-	-	-
ป.๔	๒	๐.๐๐	๒	๐.๐๐๕	๔	๐.๐๒๘	๓	๐.๐๑	๔	๐.๐๑
ป.๕	๖	๐.๐๑	๑	๐.๐๐๒	๕	๐.๐๓๕	๓	๐.๐๑	๑	๐
ป.๖	๕	๐.๐๑	๗	๐.๐๑๗	๕	๐.๐๓๕	๔	๐.๐๑	-	-
รวมประถม	๑๗	๐.๐๔	๒๑	๐.๑๐๓	๒๑	๐.๑๕๔	๑๑	๐.๐๓	๙	๐.๐๑
ม.๑	๒๗	๐.๐๗	๒๐	๐.๐๔๙	๑๖	๐.๐๒	๕	๐.๐๑	๕	๐.๐๑
ม.๒	๒๐	๐.๐๕	๑๕	๐.๐๓๗	๙	๐.๐๑	๔	๐.๐๑	๙	๐.๐๒
ม.๓	๒๒	๐.๐๕	-	-	๒๑	๐.๐๕	๒	๐.๐๐	-	-
รวม ม.ต้น	๖๙	๐.๑๗	๓๕	๐.๐๘๖	๔๖	๐.๐๙	๑๑	๐.๐๓	๑๔	๐.๐๓
รวมทั้งสิ้น	๘๖	๐.๒๑	๕๖	๐.๑๓๗	๗๑	๐.๒๕๔	๒๒	๐.๐๕	๒๓	๐.๐๔

ที่มา : สำนักงานเขตพื้นที่การศึกษาประถมศึกษากระบี่

๒.๗ ด้านแรงงาน

(๑) การมีงานทำของคนกระบี่ยังคงอยู่ในภาวะดี ในปี ๒๕๖๓ มีผู้อยู่ในวัยแรงงาน (อายุ ๑๕ ปีขึ้นไป) จำนวน ๒๙๗,๓๐๒ คน กำลังแรงงาน ๒๑๘,๔๘๕ คน ผู้มีงานทำ ๒๑๒,๗๖๗ คน และผู้ว่างงาน ๕,๗๑๗ คน คิดเป็นร้อยละ ๒.๖ เพิ่มขึ้นจากปี ๒๕๖๒ ที่มีผู้ว่างงาน ๓,๘๘๑ คน พบว่าผู้มีงานทำส่วนใหญ่ เข้าสู่การเป็นแรงงานภาคการเกษตรและการประมงมากขึ้น เนื่องจากภาคการท่องเที่ยวและการบริการ และการค้าหยุดชะงัก

จำนวนประชากร ประชากรในวัยแรงงาน และกำลังแรงงาน

สถานภาพแรงงาน	๒๕๖๐	๒๕๖๑	๒๕๖๒	๒๕๖๓	๒๕๖๔ (ไตรมาสที่ ๑)
ประชากรรวม	๓๗๘,๓๔๒	๓๗๕,๙๐๘	๓๗๗,๑๒๗	๓๗๘,๒๗๐	๓๗๘,๙๐๔
ผู้อยู่ในวัยแรงงาน (อายุ ๑๕ ปีขึ้นไป)	๒๙๑,๙๙๗	๒๙๔,๐๙๓	๒๙๕,๗๑๙	๒๙๗,๓๐๒	๒๙๘,๒๕๔
ร้อยละ	๗๘.๐	๗๘.๒	๗๘.๔	๗๘.๖	๗๘.๗
๑. กำลังแรงงานปัจจุบัน	๒๑๒,๗๐๗	๒๑๙,๔๕๘	๒๑๙,๔๙๐	๒๑๘,๔๘๕	๒๑๕,๖๔๖
๑.๑ ผู้มีงานทำ	๒๑๐,๑๙๖	๒๑๖,๒๘๑	๒๑๕,๖๐๙	๒๑๒,๗๖๗	๒๐๗,๙๘๕
๑.๒ ผู้ว่างงาน	๒,๕๑๑	๓,๑๗๗	๓,๘๘๑	๕,๗๑๗	๗,๖๖๐
๑.๓ กำลังแรงงานที่รอฤดูกาล	-	-	-	-	-
๒. ผู้อยู่ในกำลังแรงงาน	๗๙,๒๙๐	๗๔,๖๓๔	๗๖,๒๓๐	๗๘,๘๑๗	๘๒,๖๐๘
๒.๑ ทำงานที่บ้าน	๓๑,๐๕๙	๓๒,๓๗๓	๒๑,๐๗๙	๓๒,๕๑๔	๓๔,๕๐๘

สถานภาพแรงงาน	๒๕๖๐	๒๕๖๑	๒๕๖๒	๒๕๖๓	๒๕๖๔ (ไตรมาสที่ ๑)
๒.๒ เรียนหนังสือ	๒๐,๓๙๔	๑๘,๐๖๔	๑๘,๙๙๘	๑๙,๘๙๘	๒๒,๒๙๖
๒.๓ อื่นๆ	๒๗,๘๓๗	๒๑,๑๙๗	๒๖,๑๕๓	๒๖,๔๐๕	๒๕,๘๐๔
ประชากรอายุต่ำกว่า ๑๕ ปี	๘๒,๓๔๕	๘๑,๘๑๕	๘๑,๔๐๘	๘๐,๙๖๙	๘๐,๖๕๐

ที่มา : สำนักงานแรงงานจังหวัดกระบี่

(๒) ผู้มีงานทำส่วนใหญ่อยู่ในภาคเกษตรและประมง คิดเป็นร้อยละ ๔๒.๕๓ อาชีพพนักงานบริการและพนักงานในร้านค้าและตลาด ๔๑,๘๐๕ คน คิดเป็นร้อยละ ๒๐.๑๐ อาชีพขั้นพื้นฐานต่างๆ ในด้านการขายและให้บริการ ๒๘,๙๙๖ คน คิดเป็นร้อยละ ๑๓.๙๗ ด้านความสามารถทางฝีมือและธุรกิจที่เกี่ยวข้อง ๑๔,๖๗๒ คน คิดเป็นร้อยละ ๗.๐๕ ผู้ปฏิบัติงานที่เกี่ยวกับการโรงงานและเครื่องจักร ๑๐,๓๒๔ คน คิดเป็นร้อยละ ๔.๙๖ ดังนั้นนโยบายสำคัญด้านแรงงานของจังหวัดกระบี่ คือ การคุ้มครองแรงงานนอกระบบ เนื่องจากร้อยละ ๔๒.๕๓ เป็นแรงงานที่อยู่ในภาคเกษตรที่มักเป็นแรงงานนอกระบบและขาดสวัสดิการและความคุ้มครอง

ผู้มีงานทำจังหวัดกระบี่ จำแนกตามอาชีพ (๕ อันดับแรก)

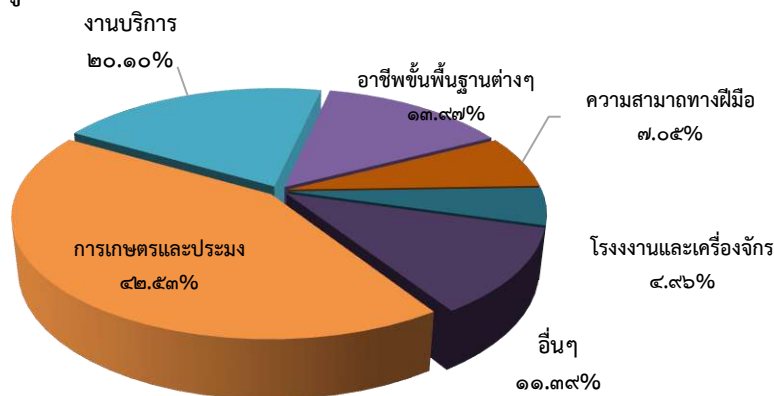

(๓) จำนวนแรงงานต่างด้าวและการกระทำผิดกฎหมายมีแนวโน้มลดลง ในปี ๒๕๖๔ จำนวนแรงงานต่างด้าวเพิ่มขึ้นจาก ๑๒,๐๖๓ คน ในปี ๒๕๖๓ เป็น ๑๓,๔๐๒ คน ในปี ๒๕๖๔ โดยเป็นสัญชาติเมียนมาร์มากที่สุด รองลงมา คือ ลาว และกัมพูชา แรงงานต่างด้าวส่วนใหญ่อยู่ในอาชีพภาคเกษตร รองลงมาคือ ก่อสร้าง อุตสาหกรรมการเกษตร การท่องเที่ยวและบริการ สำหรับคดีที่เกิดจากนายจ้างและแรงงานต่างด้าวกระทำผิด พ.ร.บ.การทำงานของคนต่างด้าว พ.ศ.๒๕๕๑ มีแนวโน้มลดลงจาก ๓๗ คดี ในปี ๒๕๖๓ เป็น ๑๖ คดี ในปี ๒๕๖๔ จำนวนคดีที่เกิดจากนายจ้างเป็นผู้กระทำความผิดนั้นมีจำนวนลดลงจาก ๑๐ คดี ในปี ๒๕๖๓ เป็น ๙ คดี ในปี ๒๕๖๔ ในขณะที่จำนวนคดีที่แรงงานต่างด้าวเป็นผู้กระทำความผิดกลับลดลงจาก ๒๗ คดี เป็น ๗ คดี แสดงให้เห็นว่านายจ้างมีความรู้ ความเข้าใจในการขึ้นทะเบียนแรงงานต่างด้าวและการปฏิบัติให้ถูกต้องตาม พ.ร.บ. เพิ่มขึ้น

จำนวนแรงงานต่างด้าวในจังหวัดกระบี่

ปี	๒๕๖๐	๒๕๖๑	๒๕๖๒	๒๕๖๓	๒๕๖๔
จำนวนแรงงานต่างด้าว	๑๖,๗๑๓	๑๗,๗๘๐	๑๔,๕๓๙	๑๒,๐๖๓	๑๓,๔๐๒

ที่มา : สำนักงานจัดหางานจังหวัดกระบี่ (ข้อมูล ณ ปี พ.ศ. ๒๕๖๔)

การดำเนินคดีนายจ้างและคนต่างด้าวกระทำผิดหรือฝ่าฝืน
พระราชกำหนดการบริหารจัดการการทำงานของคนต่างด้าว พ.ศ. ๒๕๖๐ และที่แก้ไขเพิ่มเติม (ฉบับที่ ๒) พ.ศ. ๒๕๖๑

ปี	ผู้กระทำผิด		รวม
	นายจ้าง	คนต่างด้าว	
๒๕๖๐	๑๔	๕๖	๗๐
๒๕๖๑	๗	๗๖	๘๓
๒๕๖๒	๒๘	๓๐	๕๘
๒๕๖๓	๑๐	๒๗	๓๗
๒๕๖๔	๙	๗	๑๖

ที่มา : สำนักงานจัดหางานจังหวัดกระบี่ (ข้อมูล ณ ปี พ.ศ. ๒๕๖๔)

จากการพบการกระทำผิด พ.ร.บ.การทำงานของคนต่างด้าว พ.ศ.๒๕๕๑ ในจังหวัดกระบี่นั้น มีสาเหตุที่สรุปได้ ดังนี้

- แรงงานต่างด้าวยังขาดความรู้ ความเข้าใจในข้อกฎหมายต่างๆ ที่เกี่ยวข้องกับการทำงาน ได้แก่ พระราชบัญญัติการทำงานของคนต่างด้าว พ.ศ. ๒๕๕๑ และพระราชบัญญัติคนเข้าเมือง พ.ศ. ๒๕๒๒ เป็นต้น เนื่องจากเมื่อตรวจสอบ พบผู้กระทำผิดส่วนใหญ่ทำงานโดยไม่มีใบอนุญาตทำงาน ทำงานผิด ลักษณะงาน/ประเภทกิจการ/สถานที่ทำงาน/ห้องที่ทำงาน

- แรงงานต่างด้าวส่วนใหญ่ขาดความรู้ ความเข้าใจสิทธิ หน้าที่ ขนบธรรมเนียมประเพณี
- การจ้างคนต่างด้าวในธุรกิจโรงแรม หรือธุรกิจนำเที่ยว ที่ไม่มีใบอนุญาตประกอบธุรกิจ
- ในพื้นที่ที่มีสถานประกอบการจ้างแรงงานต่างด้าวเพิ่มมากขึ้น ทำให้การควบคุม ดูแลไม่ทั่วถึง เจ้าหน้าที่ผู้ปฏิบัติงานด้านการตรวจสอบ ปรามปราม จับกุมและดำเนินคดี มีน้อย ทำให้มีความเสี่ยงต่อการลักลอบจ้างแรงงานต่างด้าวผิดกฎหมายอยู่บางส่วน

- สภาพพื้นที่ยากในการตรวจสอบ ไม่สะดวกในการเดินทาง เช่น เป็นเกาะ เป็นสวนยาง สวนปาล์มและสถานประกอบการบางแห่ง อยู่ในย่านการค้า ตั้งอยู่ใกล้กัน ทำให้รับทราบข่าวการตรวจสอบได้รวดเร็ว จังหวัดกระบี่จึงได้ดำเนินการสร้างความรู้ความเข้าใจแก่ทุกภาคส่วนที่เกี่ยวข้องควบคู่กับการปฏิบัติการเชิงรุกเพื่อป้องกันและแก้ไขปัญหาการกระทำความผิดเกี่ยวกับแรงงานต่างด้าวดังนี้

- จัดประชุมให้ความรู้แก่นายจ้าง/สถานประกอบการเชิงรุกเรื่องการจ้างแรงงานต่างด้าวอย่างถูกกฎหมาย
- จัดประชุมหน่วยงานที่เกี่ยวข้อง ชี้แจงทำความเข้าใจ เรื่อง พระราชบัญญัติการทำงานของคนต่างด้าว พ.ศ. ๒๕๕๑ เพื่อเป็นเครือข่ายในการทำงาน

- ทหารร่วมกับหน่วยงานที่เกี่ยวข้องเพื่อหาทางออกในการแก้ไขปัญหาเกี่ยวกับการออกใบอนุญาตต่าง ๆ ที่ใช้ประกอบค้าของจ้างแรงงานต่างด้าว เช่น ใบอนุญาตประกอบโรงแรม ใบอนุญาตธุรกิจนำเที่ยวฯ

- จัดตั้งคณะทำงานชุดปฏิบัติการตรวจสอบ ปรามปราม จับกุม และดำเนินคดีคนต่างด้าวหลบหนีเข้าเมืองจังหวัดกระบี่ เพื่อบูรณาการหน่วยงานที่เกี่ยวข้องในการทำงานร่วมกันในการบริหารจัดการแรงงานต่างด้าวหลบหนีเข้าเมืองจังหวัดกระบี่ ให้เป็นไปอย่างมีประสิทธิภาพและเข้มงวด ตรวจสอบ ปรามปราม จับกุม และดำเนินคดีผู้ฝ่าฝืนกฎหมายอย่างจริงจังและต่อเนื่อง

๒.๘ ด้านความมั่นคงและความปลอดภัย

(๑) สถานการณ์ยาเสพติดทั่วไป

สถานการณ์การแพร่ระบาดของยาเสพติดในจังหวัดกระบี่ มีแนวโน้มมีความรุนแรงขึ้น โดยมีพื้นที่แพร่ระบาดอยู่ในย่านชุมชนของทุกอำเภอ โดยเฉพาะ อ.เมืองกระบี่ อ.เขาพนม อ.เหนือคลอง และ อ.คลองท่อม ในภาพรวมจังหวัดกระบี่เป็นจุดหมายปลายทางของการลำเลียงยาเสพติด จากพื้นที่อื่นๆ เข้ามาในพื้นที่ ตัวยาที่แพร่ระบาดส่วนใหญ่เป็น ยาบ้า

กระท่อม กัญชา และยาไอซ์ พบการใช้สารเสพติดมากในกลุ่มอายุ ๓๐ ปีขึ้นไป รองลงมา กลุ่มอายุ ๒๕-๒๙ ปี และกลุ่มอายุ ๑๘-๒๔ ปี ส่วนอาชีพ ที่เข้าบำบัดมากที่สุด ได้แก่ อาชีพรับจ้าง/แรงงาน การเกษตร

สถิติผลการจับกุมคดียาเสพติดจังหวัดกระบี่ ปี ๒๕๕๙ - ๒๕๖๓

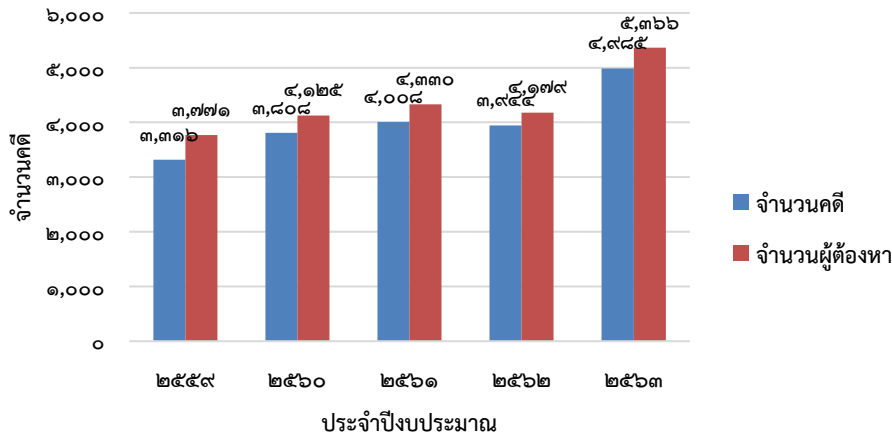

สถิติการจับกุมคดียาเสพติด จำแนกตาม ชนิดยาเสพติดที่จับกุม(คดี)

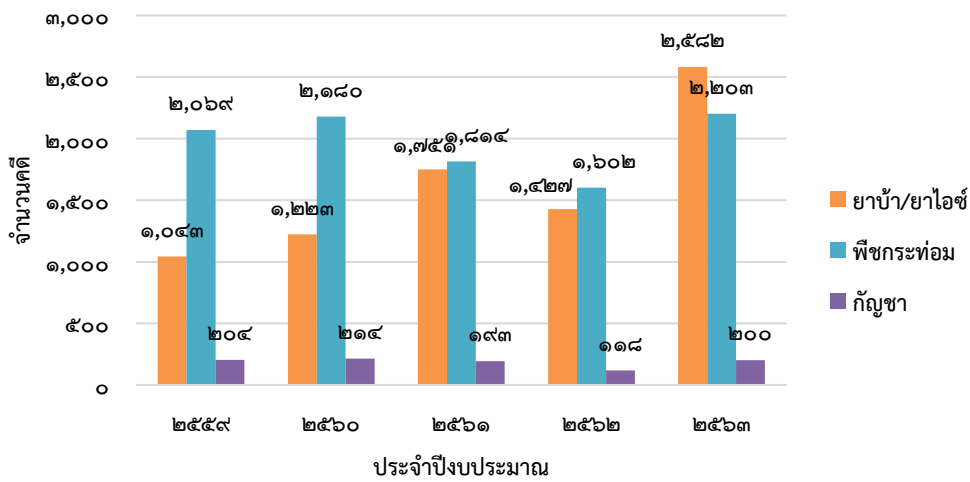

สรุปผลการดำเนินการจับกุมระดับพื้นที่ (ตั้งแต่เดือนตุลาคม ๒๕๖๑ - กันยายน ๒๕๖๒)



อำเภอเมืองกระบี่ยังคงเป็นพื้นที่ที่มีการแพร่ระบาดมากที่สุด จากสถิติผลการจับกุมในปี ๒๕๖๑ - ๒๕๖๔ ผลการจับกุมโดยรวมสามารถจับกุมคดียาเสพติดได้ ๒๐,๐๖๑ คดี ผู้ต้องหา ๒๑,๗๗๑ ราย พื้นที่อำเภอที่มีผลการจับกุมสูงที่สุด ที่ อ.เมืองกระบี่ ๑,๖๗๘ คดี ผู้ต้องหา ๑,๗๘๐ คน อ.คลองท่อม ๖๖๖ คดี ผู้ต้องหา ๗๐๖ คน อ.เหนือคลอง ๕๓๔ คดี ผู้ต้องหา ๕๕๐ คน อ.เกาะลันตา ๔๗๖ คดี ผู้ต้องหา ๔๙๓ คน อ.เขาพนม ๔๗๓ คดี ผู้ต้องหา ๔๘๙ คน อ.อ่าวลึก ๔๒๕ คดี ผู้ต้องหา ๔๔๐ คน อ.ลำทับ ๒๘๙ คดี ผู้ต้องหา ๒๘๙ คน และ อ.ปลายพระยา ๒๖๓ คดี ผู้ต้องหา ๒๘๙ คน

ภาพรวมของการแพร่ระบาดยาเสพติดในระดับปานกลางมีแนวโน้มเพิ่มขึ้น และระดับรุนแรงมีแนวโน้มลดลง ในปี ๒๕๖๔ หมู่บ้านที่มีการแพร่ระบาดรุนแรงมี ๑๖ หมู่บ้าน ลดลงจาก ๑๗ หมู่บ้าน ในปี ๒๕๖๓ และหมู่บ้านที่มีการแพร่ระบาดปานกลางมี ๑ หมู่บ้าน เพิ่มขึ้นจากปี ๒๕๖๓ หมู่บ้านที่มีการแพร่ระบาดน้อยมี ๒๐๒ หมู่บ้านลดลงจาก ๒๓๙ หมู่บ้านในปี ๒๕๖๓

ตารางแสดงข้อมูลหมู่บ้านที่มีผู้เสพ/ผู้ติด/ผู้ค้ายาเสพติด ปี ๒๕๖๑ - ปี ๒๕๖๔

อำเภอ	จำนวน ม./ช. ทั้งหมด	จำแนกสถานะหมู่บ้าน/ชุมชน															
		ไม่มีปัญหา (ก)				น้อย (ข)				ปานกลาง (ค)				รุนแรง (ง)			
		ปี ๖๑	ปี ๖๒	ปี ๖๓	ปี ๖๔	ปี ๖๑	ปี ๖๒	ปี ๖๓	ปี ๖๔	ปี ๖๑	ปี ๖๒	ปี ๖๓	ปี ๖๔	ปี ๖๑	ปี ๖๒	ปี ๖๓	ปี ๖๔
เมืองกระบี่	๕๗/๑๔	๒๔/๑๔	๒๔/๑๔	๒๖/๑๔	๓๗/๑๔	๑๔	๑๔	๒๓	๑๓	๑๑	๑๑	-	๑	๑๐	๑๐	๑๐	๘
เกาะลันตา	๓๖	๒๗	๑๙	๒๒	๑๖	๖	๑	๑๓	๑๙	๒	๗	-	-	๑	๙	๑	๑
คลองท่อม	๖๘	๘	๓	๓	๒๔	๖๐	๔๔	๖๓	๔๓	-	๒๐	-	-	-	๑	๒	๑
เขาพนม	๕๔	-	-	-	-	๒๗	๒๖	๕๑	๕๑	๒๔	๒๖	-	-	๓	๒	๓	๓
อ่าวลึก	๕๒	๒๒	๓๐	๓๓	๓๖	๒๙	๑๙	๑๙	๑๖	๑	๓	-	-	-	-	-	-
ปลายพระยา	๓๕	๑๘	๑๘	๑๘	๑๙	๑๒	๑๕	๑๗	๑๖	๔	๑	-	-	๑	๑	-	-
ลำทับ	๒๘	๓	-	๑	๖	๒๕	๒๐	๒๖	๒๒	-	๘	-	-	-	-	๑	-
เหนือคลอง	๕๗	๓๒	๓๒	๓๐	๓๒	๑๐	๑๐	๒๗	๒๒	๑๔	๑๔	-	-	๑	๑	-	๓
รวม	๓๘๙/๑๔	๑๔๘	๑๔๐	๑๔๗	๑๘๔	๑๘๓	๑๘๙	๒๓๙	๒๐๒	๕๖	๙๐	๐	๑	๑๗	๒๔	๑๗	๑๖

ที่มา : ศูนย์อำนวยการป้องกันและปราบปรามยาเสพติดจังหวัดกระบี่

ผู้ใช้ยาเสพติดส่วนใหญ่เป็นเยาวชน เมื่อพิจารณาอายุผู้ที่เข้ายาเสพติดพบว่าช่วงอายุ ๑๘-๒๔ ปี (กลุ่มวัยรุ่นและวัยทำงาน) เป็นกลุ่มใหญ่ที่เข้าบำบัด จำนวน ๒๒๖ ราย รองลงมาคือช่วงอายุ ๓๐-๓๔ ปี จำนวน ๑๙๕ ราย

สัดส่วนผู้เข้ารับการบำบัด

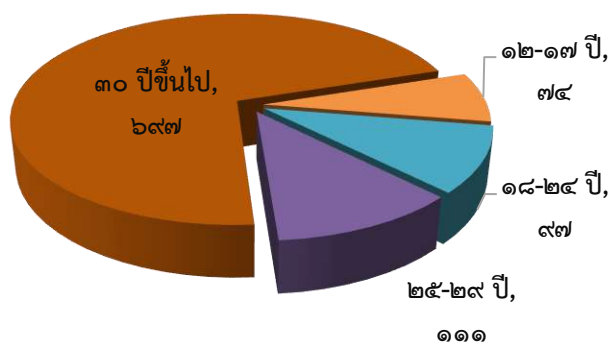

สัดส่วนอาชีพที่ผู้เสียหายเสพติดเข้ารับการบำบัด

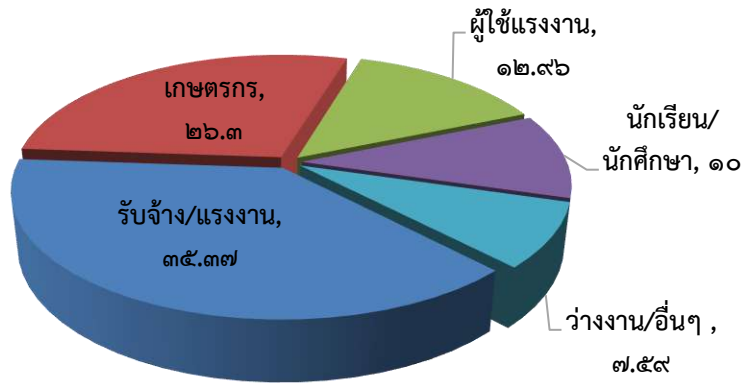

อาชีพที่เข้ารับการบำบัดสูงสุด ได้แก่ รับจ้าง/แรงงาน จำนวน ๑๕๑ ราย คิดเป็นร้อยละ ๓๕.๓๗ รองลงมาคือ อาชีพเกษตรกร จำนวน ๑๔๒ ราย คิดเป็นร้อยละ ๒๖.๓ ผู้ใช้แรงงาน ๗๐ คน ร้อยละ ๑๒.๙๖ นักเรียน/นักศึกษา ๕๔ คน ร้อยละ ๑๐ และว่างงาน ๔๑ คน ร้อยละ ๗.๕๙

แนวโน้มและการเฝ้าระวัง: จากการประเมินสถานการณ์ในปีที่ผ่านมา พบว่า ยังไม่มีปัจจัยบ่งชี้ใดๆ ว่าสถานการณ์ปัญหาเสพติด ในพื้นที่จะลดลง เพราะในปัจจุบันยาเสพติดยังคงหาซื้อได้ง่าย ผู้ค้าเรียนรู้พฤติกรรมของผู้เสพทำให้มีการปรับกลยุทธ์ต่างๆ เพื่อชักจูงให้เข้ามาเสพยาเสพติด การบังคับใช้กฎหมายที่ไม่มีประสิทธิภาพ ประกอบกับสาเหตุมาจากปัจจัยหลายประการที่เป็นตัวแปร และเอื้ออำนวยต่อการแพร่ระบาดของยาเสพติด ได้แก่

- ๑) ยังมีการผลิตการค้าภายนอกประเทศ ที่ไม่สามารถควบคุมได้ และพร้อมที่จะลำเลียงเข้ามาในประเทศ
- ๒) ยังมีกลุ่มผู้เสพ ผู้ติดยาเสพติดรายเก่าหลงเหลืออยู่ และไม่ยอมเข้าสู่ระบบบำบัดรักษา และ ต้องเฝ้าระวังการใช้พิษกระท่อมอย่างต่อเนื่อง ตลอดจนการเฝ้าระวังการใช้ยาผิดแผนนำมาทดแทนพิษกระท่อม
- ๓) สถานการณ์ด้านผู้ค้า ผู้เสพยาเสพติดรายใหม่เริ่มเข้าสู่วงจรรักค้า และมีแนวโน้มเพิ่มสูงขึ้น
- ๔) เทคโนโลยีการติดต่อสื่อสารที่ทันสมัยทำให้กระบวนการค้ายาเสพติดใช้โอกาสนี้ในการขยายฐานลูกค้า และช่วยอำนวยความสะดวกในการกระทำผิด เช่นการประชุมสาย, การใช้เทคโนโลยี 5G เช่น Facebook, Line ฯลฯ
- ๕) สภาพปัญหาสังคมอื่นๆ อาทิ สถานบันเทิง ร้านเกม ร้านอินเทอร์เน็ต หอพัก/ที่พักอาศัยเชิงพาณิชย์ แหล่งมั่วสุม และร้านค้าที่แอบแฝงจำหน่ายยาเสพติด เป็นปัจจัยให้เยาวชนเข้าไปสู่วงจรยาเสพติด เป็นต้น
- ๖) ราคาของยาเสพติดถูกลง ปัจจัยมาจากช่องทางการค้าที่มีมากขึ้น

(๒) ความปลอดภัยในชีวิตและทรัพย์สิน

คนกระปี่มีความปลอดภัยในชีวิตและทรัพย์สินลดลง แต่คดีอุกฉกรรจ์สะเทือนขวัญ คดีประทุษร้ายต่อทรัพย์สิน มีแนวโน้มลดลงในปี ๒๕๖๒ แต่คดีที่ยังคงเกิดขึ้นมากที่สุดคือ คดีลักทรัพย์ จำนวน ๒๘๖ คดี โดยสาเหตุของจำนวนคดีอาชญากรรมในจังหวัดกระบี่ ส่วนหนึ่งเกิดจากสภาพเศรษฐกิจที่มีการชะลอตัว ความเหลื่อมล้ำทางรายได้ และสังคมที่เพิ่มขึ้น ปัจจัยทางสังคมและเศรษฐกิจเหล่านี้นำมาซึ่งการก่อปัญหาอาชญากรรม ภาครัฐจึงควรลดความเสี่ยงที่เกิดขึ้นในปัจจุบันรวมถึงในอนาคต โดยการสร้างความปลอดภัยในชีวิตและทรัพย์สินให้กับประชาชนและนักท่องเที่ยวอย่างเป็นระบบและได้มาตรฐาน เช่น กล้องวงจรปิด ศูนย์ให้ความช่วยเหลือแบบครบวงจร การเพิ่มความเข้มข้นในการตรวจตราของเจ้าหน้าที่ เป็นต้น นอกจากนี้ การสร้างภูมิคุ้มกันด้านจิตใจเป็นสิ่งสำคัญที่จะต้องปลูกฝังให้คนในจังหวัดมีคุณธรรม จริยธรรม โดยใช้หลักศาสนาขัดเกลาจิตใจในคนในทุกเพศทุกวัย ให้มีความละอายต่อบาปทำความดี ละเว้นความชั่วเป็นวิธีการหนึ่งในการช่วยยับยั้งการกระทำผิดและการก่ออาชญากรรม

ตารางจำนวนคดีอาญาความผิดเกี่ยวกับชีวิตร่างกาย เพศ และทรัพย์สิน ที่เกิดขึ้นในปี พ.ศ. ๒๕๖๐ - พ.ศ. ๒๕๖๒

ประเภทคดี	ปี ๒๕๖๐			ปี ๒๕๖๑			ปี ๒๕๖๒		
	รับแจ้ง (คดี)	จับกุม (คดี)	ผู้ต้องหา (ราย)	รับแจ้ง (คดี)	จับกุม (คดี)	ผู้ต้องหา (ราย)	รับแจ้ง (คดี)	จับกุม (คดี)	ผู้ต้องหา (ราย)
๑. คดีความผิดเกี่ยวกับชีวิต ร่างกาย และเพศ	๑๘๕	๑๔๑	๑๖๕	๑๙๗	๑๘๕	๑๘๕	๑๔๙	๑๓๓	๑๕๗
๑.๑ ฆ่าผู้อื่น (อุกฉกรรจ์)	๒๗	๒๙	๔๐	๓๔	๓๓	๓๓	๑๗	๑๖	๑๘
๑.๒ ทำร้ายผู้อื่นถึงแก่ความตาย	๑	๒	๐	๔	๗	๗	๗	๖	๗
๑.๓ พยายามฆ่า	๕๒	๓๘	๕๑	๔๙	๔๑	๔๑	๒๙	๒๓	๒๓
๑.๔ ทำร้ายร่างกาย	๗๒	๕๔	๕๓	๘๓	๘๖	๘๖	๖๓	๕๙	๘๐
๑.๕ ช่มชู้กันกระทำชำเรา	๑๘	๕	๘	๑๐	๖	๖	๑๔	๑๑	๑๑
๑.๖ อื่นๆ	๑๕	๑๓	๑๓	๑๗	๑๒	๑๒	๑๙	๑๘	๑๘
๒. คดีความผิดเกี่ยวกับทรัพย์สิน	๗๐๖	๓๘๘	๔๘๙	๖๓๕	๕๐๗	๕๐๗	๕๑๑	๔๐๓	๔๙๙
๒.๑ ปล้นทรัพย์ (คดีอุกฉกรรจ์)	๒	๒	๖	๒	๗	๗	๐	๐	๐
๒.๒ ชิงทรัพย์	๘	๘	๕	๑๔	๑๒	๑๒	๐	๐	๐
๒.๓ ชิงทรัพย์ (ม.๓๓๖)	๑๔	๗	๗	๑๗	๑๕	๑๕	๙	๖	๖
๒.๔ ลักทรัพย์	๓๖๖	๒๒๒	๒๘๗	๓๕๕	๓๑๐	๓๑๐	๒๘๖	๒๒๕	๒๘๒
๒.๕ กรรโชกทรัพย์	๑	๑	๑	๒	๑	๑	๑	๑	๑
๒.๖ ฉ้อโกง	๙๐	๓๕	๔๙	๙๔	๔๘	๔๘	๔๙	๓๒	๔๒
๒.๗ ยักยอกทรัพย์	๕๕	๑๘	๒๓	๖๐	๓๙	๓๙	๕๕	๔๓	๔๗
๒.๘ ทำให้เสียทรัพย์	๓๑	๑๕	๑๘	๒๘	๒๑	๒๑	๑๘	๑๘	๒๐
๒.๙ รับของโจร	๕	๖	๔	๒	๒	๒	๑	๑	๑
๒.๑๐ ลักพาเรียกค่าไถ่	๐	๐	๐	๐	๐	๐	๐	๐	๐
๒.๑๑ วางเพลิง	๑	๐	๐	๓	๓	๓	๔	๔	๔
๒.๑๒ อื่นๆ	๗๕	๔๘	๕๔	๕๘	๔๙	๔๙	๖๘	๖๐	๗๖
๒.๑๓ การโจรกรรมรถยนต์	๗	๔	๕	๖	๓	๓	๑	๑	๒
๒.๑๔ การโจรกรรม รถจักรยานยนต์	๕๑	๒๒	๓๐	๕๘	๓๙	๓๙	๑๙	๑๒	๑๘

ที่มา: ตำรวจภูธรจังหวัดกระบี่

(๓) สาธารณภัย

การเกิดภัยพิบัติมีแนวโน้มลดน้อยลง โดยภัยจากโรครระบาดเป็นภัยพิบัติที่ก่อให้เกิดความสูญเสียและส่งผลกระทบต่อชีวิตของประชาชนมากที่สุด

ในปี ๒๕๖๓ ความเสียหายจากภัยพิบัติมีมูลค่า ๕.๔๖ ล้านบาท ลดลงจากปี ๒๕๖๒ ที่มีมูลค่า ๑๕.๙๔ ล้านบาท ต่ำสุดในรอบ ๕ ปี ตั้งแต่ ปี ๒๕๕๙ - ๒๕๖๓ โดยภัยพิบัติที่ทำให้เกิดความเสียหายมากที่สุด คือ โรครระบาด ๔.๖๑ ล้านบาท รองลงมาวาทภัย ๐.๗๘ ล้านบาท โดยมีพื้นที่หมู่บ้านได้รับผลกระทบจากอัคคีภัย และวาทภัยมากที่สุด คือ ๙ หมู่บ้าน รองลงมาคือ โรครระบาด ๔ หมู่บ้าน

เมื่อพิจารณาประเภทของภัยพิบัติในแต่ละปี พบว่าการเกิดภัยพิบัติในแต่ละปีมีความแตกต่างกัน โดยในปี ๒๕๖๒ ภัยพิบัติที่มีมูลค่าความเสียหายมากที่สุด คือ อุทกภัย ปี ๒๕๖๑ คือ อัคคีภัย ปี ๒๕๖๐ คือ อุทกภัย และปี ๒๕๕๙ คือ อัคคีภัยมากที่สุด ในภาพรวม ๕ ปีที่ผ่านมาความรุนแรงของภัยพิบัติที่มีมูลค่าความเสียหายมากที่สุด คือ อุทกภัย มีมูลค่าความเสียหายรวม ๑๐๓.๑๘ ล้านบาท รองลงมา คือ อัคคีภัย ๓๓.๑๙ ล้านบาท และภัยแล้ง ๗.๖๙ ล้านบาท ซึ่งจากสถานการณ์ดังกล่าว ทำให้ทราบว่าภัยพิบัติในปัจจุบันมีความหลากหลายส่งผลให้เกิดความไม่มั่นคงในชีวิตของประชาชน ดังนั้น หน่วยงานด้านความปลอดภัยรวมถึงทุกภาคส่วนควรเตรียมความพร้อมในการรับมือภัยพิบัติ กำหนดทั้งมาตรการป้องกัน การเผชิญเหตุ อุปกรณ์ให้ความช่วยเหลือ การสร้างเครือข่ายเจ้าหน้าที่ องค์ความรู้ โดยเฉพาะอย่างยิ่งอุทกภัยที่มีความถี่ในการเกิดบ่อยครั้งและสร้างความเสียหายแก่ชีวิตและทรัพย์สินและมีผลกระทบต่อชีวิตของประชาชนค่อนข้างสูง ซึ่งนอกจากการเตรียมความพร้อมดังกล่าวแล้ว

สิ่งสำคัญในการป้องกันอุทกภัยคือ การเร่งฟื้นฟูป่าถูกบุกรุก อนุรักษ์ป่าต้นน้ำ เพื่อป้องกันการเกิดน้ำท่วมและน้ำป่าไหลหลากที่เป็นสาเหตุของอุทกภัย รวมถึงองค์การปกครองส่วนท้องถิ่นจะต้องมีการพัฒนาโครงสร้างพื้นฐานเพื่อป้องกันอุทกภัย เช่น ระบบระบายน้ำที่มีประสิทธิภาพ

สรุปข้อมูลเปรียบเทียบพื้นที่ประสบภัยพิบัติแต่ ละ ปีงบประมาณ พ.ศ.๒๕๕๘ - ๒๕๖๑ จังหวัดกระบี่

ประเภทภัย	สถิติประจำปี	จำนวนภัยพิบัติ	จำนวน (คน)	จำนวน (ครัวเรือน)	มูลค่าความเสียหาย (บาท)	จำนวนอำเภอ	จำนวนตำบล	จำนวนหมู่บ้าน	มูลค่าการช่วยเหลือ	หมายเหตุ
วาตภัย	๒๕๕๙	๖	๒๓๓	๕๐	๓๙๐,๐๐๐	๔	๗	๑๑	๗๕,๒๐๕	
	๒๕๖๐	๕	๘๕๕	๒๒๙	๑,๒๖๒,๒๐๕	๔	๘	๓๕	๔๕๕,๗๗๙	
	๒๕๖๑	๑๒	๕,๘๒๑	๑,๖๖๖	๕,๒๕๑,๒๙๕	๗	๔๔	๓๒๑	๓๘๓,๗๐๕	
	๒๕๖๒	๑๖	๔๙๓	๑๕๙	๑,๑๖๒,๒๐๕	๓	๒๑	๓๔	๑๗๘,๑๘๕	
รวม		๓๙	๗,๔๐๒	๒,๑๐๔	๘,๐๖๕,๗๐๕	๑๘	๘๐	๔๐๑	๑,๐๙๒,๘๗๔	
อัคคีภัย	๒๕๕๙	๘	๒๖	๑๔	๘,๕๔๐,๕๐๐	๓	๘	๘	-	
	๒๕๖๐	๓	๙	๓	๒๐๐,๐๐๐	๓	๓	๓	-	
	๒๕๖๑	๖	๘๐	๒๙	๒๓,๒๐๐,๐๐๐	๓	๖	๖	๑๐๒,๐๐๐	
	๒๕๖๒	๒	๑๒	๔	๑,๒๐๐,๐๐๐	๒	๙	๙	-	
รวม		๑๙	๑๒๗	๕๐	๓๓,๑๔๐,๕๐๐	๑๑	๒๖	๒๖	๑๐๒,๐๐๐	
อุทกภัย	๒๕๕๙	๗	๓,๔๗๒	๗๖๒	๖,๖๕๒,๑๑๐	๔	๑๓	๔๓	-	
	๒๕๖๐	๕	๔๗,๐๙๗	๑๔,๑๘๘	๖๖,๘๒๑,๕๗๐	๘	๑๐๖	๕๘๒	๔๐,๑๓๖,๒๗๔	
	๒๕๖๑	๑๕	๑๓,๑๑๑	๓,๔๖๒	๑๖,๑๒๕,๐๐๐	๗	๕๓	๓๔๗	-	
	๒๕๖๒	๘	๑๐,๔๔๐	๒,๓๘๗	๑๓,๕๘๑,๒๐๐	๘	๖๔	๓๓๔	๑๓,๓๗๒,๓๖๐.๕๐	
รวม		๓๕	๗๘,๑๒๐	๒๐,๗๙๙	๑๐๓,๑๗๙,๘๘๐	๒๗	๒๓๖	๑๓๐๖	๕๓,๕๐๘,๖๓๕	
ภัยแล้ง	๒๕๕๙	๑	๘๙,๓๔๙	๓๑,๖๘๔	๑๒,๔๒๖,๓๘๐	๗	๓๔	๒๒๘	๒,๐๔๗,๑๑๒	
	๒๕๖๐	-	-	-	-	-	-	-	-	
	๒๕๖๑	-	-	-	-	-	-	-	-	
	๒๕๖๒	-	-	-	-	-	-	-	-	
รวม		๑	๘๙,๓๔๙	๓๑,๖๘๔	๑๒,๔๒๖,๓๘๐	๗	๓๔	๒๒๘	๒,๐๔๗,๑๑๒	
โรคระบาด	๒๕๕๙	-	-	-	-	-	-	-	-	
	๒๕๖๐	๑	๔๖	๔๖	๓,๖๖๕,๐๐๐	๑	๒	๓	-	
	๒๕๖๑	-	-	-	-	-	-	-	-	
	๒๕๖๒	-	-	-	-	-	-	-	-	
รวม		๑	๔๖	๔๖	๓,๖๖๕,๐๐๐	๑	๒	๓	-	
อุทกภัย/วาตภัย	๒๕๕๙	๒	-	๒๓	๓๐๐,๐๐๐	๑	๔	๙	-	
	๒๕๖๐	-	-	-	-	-	-	-	-	
	๒๕๖๑	-	-	-	-	-	-	-	-	
	๒๕๖๒	-	-	-	-	-	-	-	-	
รวม		๒	-	๒๓	๓๐๐,๐๐๐	๑	๔	๙	-	
รวมทั้งสิ้น		๙๗	๑๗๑,๐๔๔	๕๔,๗๐๖	๑๖๐,๗๗๗,๔๖๕	๖๕	๘๒	๑,๙๗๓	๕๖,๗๕๐,๖๒๑	

ที่มา : สำนักงานป้องกันและบรรเทาสาธารณภัยจังหวัดกระบี่ (อยู่ระหว่างจัดเก็บข้อมูลปี ๒๕๖๒)

สรุปข้อมูลเปรียบเทียบพื้นที่ประสบภัยพิบัติแต่ละ ปีงบประมาณ พ.ศ.๒๕๕๙ - ๒๕๖๒ จังหวัดกระบี่

ปี พ.ศ.	จำนวนครั้งที่เกิดภัย (ครั้ง)	จำนวน (คน)	ครัวเรือนที่ประสบภัย (ครัวเรือน)	พื้นที่ประสบภัย (อำเภอ)	เสียชีวิต (คน)	บาดเจ็บ (คน)	มูลค่าความเสียหาย (บาท)	การให้ความช่วยเหลือ (บาท)
๒๕๕๙	๒๒	๙๓,๐๘๐	๓๒,๕๑๐	ปลายพระยา อ่าวลึก เมืองกระบี่ เหนือคลอง เขาพนม คลองท่อม ลำทับ เกาส์สันดา	-	-	๒๘,๓๐๘,๙๙๐	
๒๕๖๐	๑๔	๔๘,๐๐๗	๑๔,๔๒๐	ปลายพระยา อ่าวลึก เมืองกระบี่ เหนือคลอง เขาพนม คลองท่อม ลำทับ เกาส์สันดา	-	-	๖๘,๒๘๓,๗๗๕	๔๐,๕๙๒,๐๕๓
๒๕๖๑	๓๓	๑๙,๐๑๒	๕,๑๕๗	ปลายพระยา อ่าวลึก เมืองกระบี่ เหนือคลอง เขาพนม คลองท่อม ลำทับ เกาส์สันดา	-	-	๔๔,๕๗๖,๒๙๕	๓๘๓,๗๐๕
๒๕๖๒	๒๖	๑๐,๙๔๕	๒,๕๕๐	ปลายพระยา อ่าวลึก เมืองกระบี่ เหนือคลอง เขาพนม คลองท่อม ลำทับ เกาส์สันดา	-	-	๑๕,๙๔๓,๖๔๕	๑๓,๕๕๐,๕๔๕.๕๐

ที่มา : สำนักงานป้องกันและบรรเทาสาธารณภัยจังหวัดกระบี่

ในช่วงปี ๒๕๕๙-๒๕๖๒ พบว่า ภัยพิบัติที่ยังคงเกิดขึ้นอยู่คืออุทกภัย เนื่องด้วยลักษณะภูมิประเทศของจังหวัดกระบี่ที่ราบ สลับกับสภาพพื้นที่ภูเขาสูงต่ำ และเนินเขา ประกอบกับสภาพภูมิอากาศที่เปลี่ยนแปลง และมีความรุนแรงขึ้น จึงทำให้เกิดอุทกภัยอยู่บ่อยครั้ง โดยในปี ๒๕๖๒ มูลค่าความเสียหายประมาณ ๑๓ ล้านบาท ลดลงจากปี ๒๕๖๑ ที่มีมูลค่าความเสียหายประมาณ ๑๖ ล้านบาท จึงจำเป็นต้องเฝ้าระวังมิให้เกิดภาวะภัยรุนแรง โดยมีการเตรียมการป้องกันการเกิดภัยพิบัติและมาตรการช่วยเหลือให้พร้อมรองรับการเกิดภัยทุกเมื่อ

๒.๗ เด็กและเยาวชน

(๑) เด็กและเยาวชนมีแนวโน้มกระทำผิดและก่อคดีมีแนวโน้มเพิ่มขึ้น เนื่องจากสภาพเศรษฐกิจที่เปลี่ยนแปลงไป จาก ๑๑๐ คดี ในปี ๒๕๖๒ เพิ่มขึ้นเป็น ๑๕๑ คดีในปี ๒๕๖๓ โดยคดีที่เกิดขึ้นมากที่สุดยังคงเป็นคดีเกี่ยวกับยาเสพติดให้โทษ แต่มีแนวโน้มการกระทำความผิดเกี่ยวกับยาเสพติดให้โทษเพิ่มขึ้นจากปี ๒๕๖๒ ที่ผ่านมารองลงมาคือ คดีเกี่ยวกับทรัพย์สิน และคดีเกี่ยวกับชีวิตและร่างกาย จึงควรต้องเร่งป้องกัน ปราบปรามการแพร่ระบาดของยาเสพติดในเยาวชน สร้างภูมิคุ้มกันทางสังคมและจิตใจให้เด็กและเยาวชนให้ห่างไกลยาเสพติด การมีส่วนร่วมของชุมชน ปลูกฝังคุณธรรมจริยธรรม และส่งเสริมความเข้มแข็งของสถาบันครอบครัว

จำนวนคดีที่เด็กหรือเยาวชนที่กระทำความผิดและถูกจับกุมดำเนินคดี

ฐานความผิด	จำนวนคดี/ปี				
	๒๕๕๙	๒๕๖๐	๒๕๖๑	๒๕๖๒	๒๕๖๓
๑. ความผิดเกี่ยวกับความสงบสุข เสรีภาพ ชื่อเสียงและการปกครอง	๙	๕	๓	๒	-NA-
๒. ความผิดเกี่ยวกับชีวิตและร่างกาย	๒๑	๒๓	๑๓	๑๒	๑๔
๓. ความผิดเกี่ยวกับทรัพย์สิน	๗๒	๔๔	๓๗	๒๐	๒๔
๔ ความผิดเกี่ยวกับเพศ	๑๕	๑๘	๖	๖	๔
๕. ความผิดเกี่ยวกับยาเสพติดให้โทษ	๑๖๗	๑๒๐	๗๔	๔๑	๖๐
๖. ความผิดเกี่ยวกับอาวุธและวัตถุระเบิด	๒๒	๑๓	๑๑	๓	๕
๗. ความผิดอื่นๆ	๙	๒๖	๑๘	๒๕	๓๒
๘. ความผิดที่ไม่ระบุฐานความผิด	-	๑	๓	๑	-NA-
รวม	๓๑๕	๒๕๐	๑๖๕	๑๑๐	๑๕๑

ที่มา : กรมพินิจและคุ้มครองเด็กและเยาวชน / สถานพินิจและคุ้มครองเด็กและเยาวชนจังหวัดกระบี่

(๓) สาเหตุหลักของการเกิดปัญหาเด็กและเยาวชนในจังหวัดกระบี่

- **ครอบครัวยากจน ขาดโอกาสในการเข้าถึงความเท่าเทียมทางเศรษฐกิจ** สภาพเศรษฐกิจที่เติบโตขึ้นอย่างรวดเร็วของจังหวัดกระบี่ ส่งผลให้ค่าครองชีพของประชาชนสูงตามไปด้วย ในขณะที่รายได้ในการประกอบอาชีพคงที่หรือเพิ่มขึ้นเพียงเล็กน้อย ทำให้ครอบครัวจำนวนมากประสบปัญหาความเดือดร้อนด้านเศรษฐกิจ ส่งผลต่อคุณภาพชีวิตของสมาชิกในครอบครัวในการดำรงชีวิตขั้นพื้นฐาน มีที่อยู่อาศัยไม่มั่นคงปลอดภัยไม่สามารถส่งเสริมการศึกษาแก่บุตรหลานให้เรียนต่อในระดับที่สูงขึ้น เป็นต้น ความจำเป็นในการหารายได้ให้เพียงพอต่อรายจ่ายของครอบครัว ทำให้สมาชิกในครอบครัวจำเป็นต้องเพิ่มเวลาการทำงานมากขึ้นส่งผลให้ความสัมพันธ์ระหว่างสมาชิกในครอบครัวลดน้อยลง การดูแลและการเสริมสร้างคุณภาพชีวิตทั้งการเลี้ยงดูที่ดี การเสริมสร้างโภชนาการ และพัฒนาการที่เหมาะสมแก่เด็กในครอบครัวไม่สามารถดำเนินการได้อย่างเต็มที่

- **สมาชิกในครอบครัวยุ่งเกี่ยวกับยาเสพติด และการแพร่ระบาดของยาเสพติดในชุมชน** ปัญหายาเสพติดในจังหวัดกระบี่ มีแนวโน้มที่จะมีความรุนแรงเพิ่มมากขึ้นทั้งการเสพและจำหน่าย และการที่เป็นเมืองท่องเที่ยวที่มีการเคลื่อนย้ายของคนต่างถิ่นอยู่ตลอดเวลา ทำให้การกระจายของยาเสพติดเพิ่มมากขึ้นตามไปด้วย จากสถิติของคดีที่เกี่ยวข้องกับยาเสพติดพบว่าอายุของผู้เสพลดน้อยลง สาเหตุของปัญหายาเสพติดส่วนใหญ่มาจากครอบครัวเป็น

ปัจจัยสำคัญ ทั้งความบีบคั้นทางเศรษฐกิจในครอบครัว ครอบครัวแตกแยกขาดความรักความอบอุ่น การเลี้ยงดูที่ไม่เหมาะสม ขาดการเอาใจใส่ของพ่อแม่ เด็กขาดที่พึ่งไม่ได้รับการชี้แนะหรือได้รับการปรึกษาที่ถูกต้อง การมีค่านิยมที่ผิดเกี่ยวกับ ยาเสพติดจากการขาดความรู้ที่ถูกต้อง ไม่มีความยับยั้งชั่งใจ รวมถึงการถูกชักนำจากบุคคลแวดล้อม การพักอาศัยอยู่ในบริเวณที่มีผู้เสพยาหรือจำหน่ายยาเสพติด เป็นต้น รวมทั้งมีสาเหตุจากการบังคับใช้กฎหมายหรือดำเนินการปราบปรามอย่างจริงจังของผู้มีอำนาจหน้าที่ไม่เพียงพอ ผลกระทบจากยาเสพติดต่อเด็กและเยาวชนนั้นส่งผลให้เกิดปัญหาภายใน ครอบครัวที่รุนแรงอย่างอื่นตามมา ทำให้ความสัมพันธ์ในครอบครัวเสื่อมถอย รายจ่ายของครอบครัวที่เพิ่มขึ้น การกระทำ ความรุนแรงในครอบครัว การไม่ใส่ใจดูแลสมาชิกในครอบครัว การลาออกจากการเรียนกลางคัน การมั่วสุม ตั้งห้อง ก่อนวัยอันควร ติดโรคร้ายแรง เป็นต้น

- การเรียนรู้ของเด็กและเยาวชนไม่ตอบสนองต่อการใช้ชีวิต สภาพสังคมที่เปลี่ยนแปลงอย่างรวดเร็ว โดยเฉพาะด้านเทคโนโลยีและเศรษฐกิจ ทำให้มีความจำเป็นจะต้องสร้างการเรียนรู้ที่สามารถตอบสนองให้เท่าทันกับ สถานการณ์ เพื่อการใช้ชีวิตที่มั่นคงในอนาคตและสอดคล้องกับการเปลี่ยนแปลงของสังคมและประเทศชาติ การเข้าสู่ ประชาคมอาเซียนของประเทศไทย ส่งผลให้มีความจำเป็นที่จะต้องมีการเรียนรู้ที่เพียงพอ และสอดคล้องกับสภาพของ สังคมและความต้องการของตลาดแรงงาน ในปัจจุบันพบว่า การเรียนของเด็กและเยาวชน เป็นไปโดยที่ไม่มี การวางแผนถึงอนาคตหลังจากเรียนจบ การเรียนรู้อยู่เป็นการเรียนไปตามระบบที่รัฐจัดให้ ซึ่งบางครั้งไม่สอดคล้องต่อการ ดำรงชีวิต ไม่มีการเรียนรู้ในการฝึกปฏิบัติงานหรือการเป็นเจ้าของกิจการ

- การตั้งครุฑไม่พร้อม และแสดงออกพฤติกรรมทางเพศที่ไม่เหมาะสม ปัญหาการตั้งครุฑไม่พร้อม ในจังหวัดกระบี่จากสถิติของสำนักอนามัยการเจริญพันธุ์ กรมอนามัย กระทรวงสาธารณสุข พบว่าการคลอดบุตรของวัยรุ่น ที่มีอายุระหว่าง ๑๕ - ๑๙ ปี ลดลงต่ำกว่าค่าเฉลี่ยในระดับประเทศ และมีแนวโน้มลดลงอย่างต่อเนื่อง โดยในปี ๒๕๖๓ มีอัตราการคลอดลดลง เป็นร้อยละ ๒๖.๘๙ จากร้อยละ ๓๓.๕๕ ในปี ๒๕๖๒ และยังพบการตั้งครุฑไม่พร้อมในเด็ก อายุ ๑๐ - ๑๔ ปีอีกด้วย โดยสาเหตุส่วนหนึ่งเกิดจากการมีค่านิยมที่ผิด ความตึกคคะนอง การรู้เท่าไม่ถึงการณ์ และการถูกกระทำจากเพื่อนบ้านหรือบุคคลในครอบครัว จากข้อมูลสถิติการเกิดมีชีพพบว่าแนวโน้มแม่วัยรุ่นคือกลุ่มมารดา ที่มีอายุต่ำกว่า ๒๐ ปี

การแสดงออกทางเพศที่ไม่เหมาะสม ไม่เป็นไปตามครรลองวัฒนธรรมไทยส่วนหนึ่งเกิดจากการรับรู้และการใช้ สื่อเทคโนโลยีที่ไม่เหมาะสม การรับวัฒนธรรมต่างชาติที่เกินขอบเขต การขาดการเอาใจใส่ของพ่อแม่ ขาดการสื่อสาร ทำความเข้าใจในการปฏิบัติตนที่เหมาะสมตามวัยระหว่างสมาชิกในครอบครัว

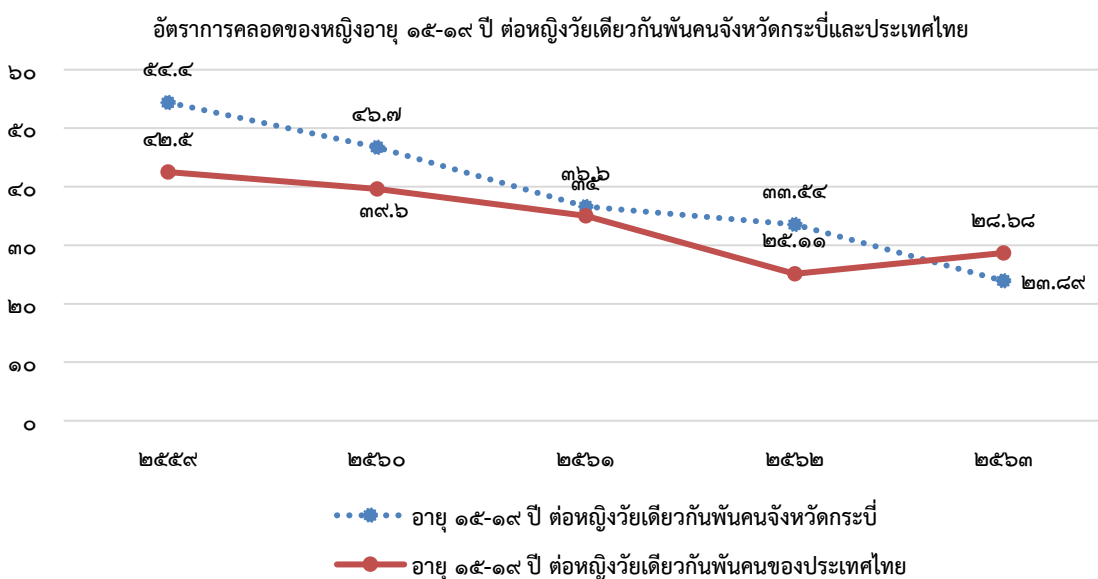

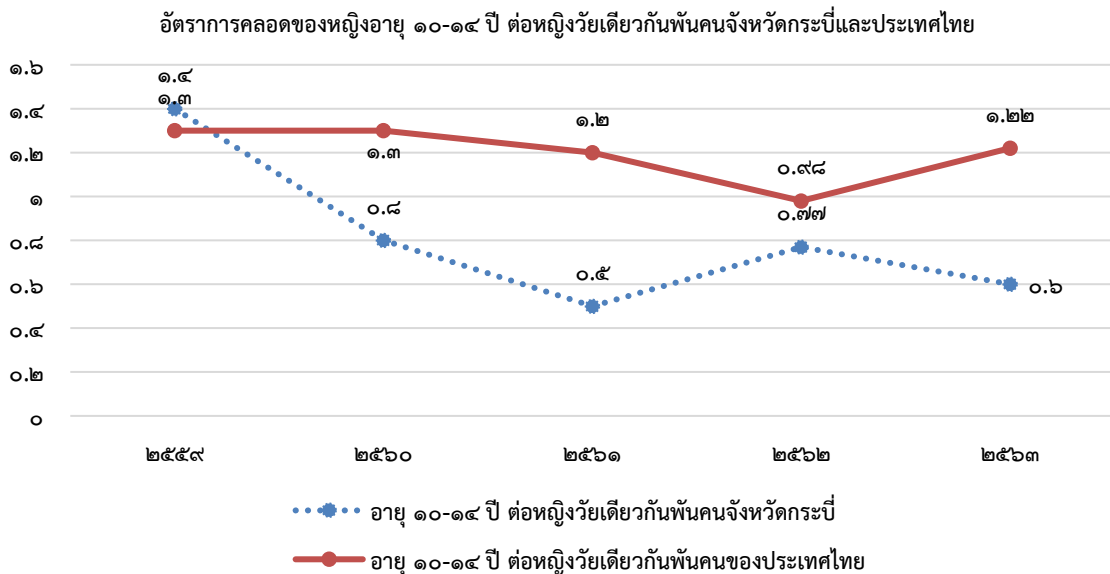

- **ขาดการตระหนักในความสำคัญของบทบาทหน้าที่ในครอบครัว** ครอบครัวในจังหวัดกระบี่มีลักษณะเป็นครอบครัวเดี่ยวเพิ่มขึ้น ส่งผลให้การอบรมเลี้ยงดูเด็กมีข้อจำกัดในการอยู่ร่วมกันของสมาชิกในครอบครัว เด็กถูกทอดทิ้งในบางช่วงเวลา และไม่ได้รับการเลี้ยงดูที่ดีเท่าที่ควร เปิดโอกาสให้ถูกชักนำกระทำการในสิ่งไม่เหมาะสมได้ง่าย ผู้มีหน้าที่ดูแลเด็กเล็กไม่มีความรู้ในการดูแลอย่างถูกต้องเพียงพอ เด็กเล็กไม่ได้รับการอบรมเลี้ยงดูเพื่อให้มีพัฒนาการที่เหมาะสมตามวัย ขาดความรักความเอาใจใส่จากพ่อแม่

การรับวัฒนธรรมต่างชาติโดยไม่กลั่นกรองหรือปรับใช้ให้เหมาะสมกับวิถีวัฒนธรรมของพื้นที่ประกอบกับการห่างเหินวัฒนธรรมไทยของเด็กเยาวชน ส่งผลให้ความสัมพันธ์ระหว่างสมาชิกในครอบครัวเสื่อมถอย สมาชิกในครอบครัวไม่ปฏิบัติตามบทบาทหน้าที่ของตน การใช้เวลาร่วมกันน้อยลง ละเลยการอบรมปลูกฝังคุณธรรมจริยธรรม รวมทั้งการหล่อหลอมบุคลิกภาพและพฤติกรรมที่พึงประสงค์โดยผลักภาระให้เป็นหน้าที่ของสถาบันการศึกษาและศาสนา

- **การใช้สื่อและเทคโนโลยีที่ไม่เหมาะสมของเยาวชน** จากความเจริญก้าวหน้าของเทคโนโลยี ส่งผลให้การเข้าถึงสื่อของประชาชนเป็นไปอย่างสะดวก และเปิดกว้างในการรับรู้ข้อมูลข่าวสาร แต่ด้วยการขาดมาตรการควบคุมที่เพียงพอ ประกอบกับการขาดจิตสำนึกที่ดี และการไม่มีวุฒิภาวะของผู้ใช้ ทำให้การใช้สื่อและเทคโนโลยีเป็นไปอย่างไม่เหมาะสม ก่อให้เกิดปัญหาอื่นตามมา เช่น การล่วงละเมิดทางเพศด้วยการล่อลวงผ่านสื่อออนไลน์ การขายหรือสั่งซื้อสิ่งผิดกฎหมายทางสื่อออนไลน์ การเลียนแบบ การกระทำการที่ไม่เหมาะสมจากสื่อ เป็นต้น

ปัญหาที่เกิดจากการใช้สื่อและเทคโนโลยีที่ไม่เหมาะสมนั้นนอกจากจะมีสาเหตุมาจากผู้ใช้สื่อแล้ว ยังมีสาเหตุมาจากผู้ผลิตสื่อที่มุ่งแสวงหาผลประโยชน์ทางธุรกิจมากเกินไปโดยไม่คำนึงถึงผลกระทบที่อาจเกิดขึ้นกับสังคมอย่างเพียงพอ และในระดับครอบครัว พ่อ แม่ หรือผู้ปกครองขาดการเอาใจใส่ควบคุมติดตาม และในบางครั้งพ่อแม่ก็กระทำการในลักษณะสนับสนุนการใช้สื่อและเทคโนโลยีที่ไม่เหมาะสม เช่น การให้ลูกเล่นเกมคอมพิวเตอร์เพื่อไม่ให้รบกวน เป็นต้น

(๔) **ผู้สูงอายุในจังหวัดกระบี่ได้รับการส่งเสริมให้มีอาชีพและรายได้มากขึ้น** ในปี ๒๕๖๒ จำนวนผู้สูงอายุในจังหวัดกระบี่มีอาชีพและรายได้ มีจำนวนเพิ่มขึ้น เป็นร้อยละ ๙๒.๓๓ ของผู้สูงอายุทั้งหมดในจังหวัด จากร้อยละ ๙๑.๗๙ ในปี ๒๕๖๑ อย่างไรก็ตาม แม้ว่าปริมาณผู้สูงอายุที่มีอาชีพและรายได้จะเพิ่มขึ้น แต่ยังคงมีผู้สูงอายุในจังหวัดร้อยละ ๗.๖๗ ยังเป็นว่างงานและไม่มีรายได้ หน่วยงานที่เกี่ยวข้องควรเร่งจัดสวัสดิการและให้ความช่วยเหลือที่ครอบคลุมรวมทั้งส่งเสริมอาชีพที่เหมาะสมเพื่อให้เกิดรายได้ สามารถพึ่งพาตนเองได้ เพื่อเตรียมรองรับการเป็นสังคมผู้สูงอายุในอนาคตที่จะเกิดผลกระทบต่อการดำรงชีพของคนทุกวัย เช่น ภาระการพึ่งพิง เป็นต้น

สัดส่วนคนอายุ ๖๐ ปีขึ้นไป มีอาชีพและรายได้ ปี ๒๕๖๒ ของจังหวัดกระบี่

หน่วย : ร้อยละ

ตัวชี้วัดข้อมูลความจำเป็นพื้นฐาน (จปฐ.)	จำนวนที่สำรวจทั้งหมด	ผ่านเกณฑ์	
		ปี ๒๕๖๑	ปี ๒๕๖๒
คนอายุ ๖๐ ปีขึ้นไป มีอาชีพและรายได้	๔๓,๘๐๑	๙๑.๗๙	๙๒.๓๓

ที่มา : -ข้อมูล จปฐ. และข้อมูล กกช. ๒๐ ปี ๒๕๖๒ สำนักงานพัฒนาชุมชนจังหวัดกระบี่

๓. ด้านทรัพยากรธรรมชาติและสิ่งแวดล้อม

ปัญหาสำคัญด้านทรัพยากรธรรมชาติและสิ่งแวดล้อมที่สำคัญของจังหวัดกระบี่ มีดังนี้

๓.๑ ทรัพยากรป่าไม้ ถูกบุกรุกทำลายลดลง แต่ยังคงต้องเร่งฟื้นฟูพื้นที่ที่ถูกบุกรุก ในปี ๒๕๖๓ พื้นที่ป่าของจังหวัดกระบี่มีแนวโน้มเพิ่มขึ้นเป็น ๕๗๑,๗๔๒.๘๘ ไร่ คิดเป็นร้อยละ ๑๗.๑๘ ของพื้นที่จังหวัด จากพื้นที่ ๕๕๐,๘๘๒.๐๘ ไร่

สัดส่วนพื้นที่ป่าไม้ต่อพื้นที่จังหวัด

จังหวัด	พื้นที่ป่าไม้ (ร้อยละ)				
	๒๕๕๙	๒๕๖๐	๒๕๖๑	๒๕๖๒	๒๕๖๓
กระบี่	๑๖.๕๖	๑๖.๖๐	๑๗.๑๘	๑๖.๕๖	๑๗.๑๘

ที่มา : สำนักงานจัดการที่ดินป่าไม้ กรมป่าไม้ /สนง.ทรัพยากรธรรมชาติและสิ่งแวดล้อมจังหวัดกระบี่

เมื่อพิจารณาจากพื้นที่ป่าที่ถูกจับกุมได้พบว่าในปี ๒๕๖๓ มีแนวโน้มการบุกรุกเพิ่มขึ้น โดยมีพื้นที่จับกุม ๑,๒๓๘ ไร่ เพิ่มขึ้นจาก ๗๓๐ ไร่ ในปี ๒๕๖๒ อย่างไรก็ตามยังคงต้องเร่งฟื้นฟูพื้นที่ป่าที่ถูกจับกุมอย่างต่อเนื่อง โดยปี ๒๕๖๓ มีการฟื้นฟูพื้นที่ป่า ๓๓๖ ไร่ จาก ๒,๕๐๐ ไร่ ในปี ๒๕๖๒ แสดงให้เห็นว่าการส่งเสริมการฟื้นฟูพื้นที่ป่าที่โดนบุกรุกให้กลับมาอุดมสมบูรณ์ลดลง โดยสาเหตุหลักของการบุกรุกพื้นที่ป่าเนื่องมาจากจังหวัดกระบี่เป็นเมืองที่กำลังมีความเจริญเติบโตทางเศรษฐกิจสูงจากภาคบริการท่องเที่ยวและภาคเกษตร ทำให้มีการลักลอบบุกรุกทำลายป่าเพื่อทำการเกษตรปลูกพืชเชิงเดี่ยว สร้างที่อยู่อาศัย และเพื่อประกอบกิจกรรมการพัฒนาต่างๆ ซึ่งหากมีการบุกรุกพื้นที่อย่างต่อเนื่องโดยเฉพาะในพื้นที่ป่าต้นน้ำจะทำให้ระบบนิเวศป่าต้นน้ำเสียหายส่งผลกระทบต่อปริมาณน้ำในฤดูแล้ง ซึ่งปัจจุบันพื้นที่ป่าที่อุดมสมบูรณ์ของจังหวัดกระบี่อยู่ในขั้นวิกฤต หากพื้นที่ที่ถูกบุกรุกไม่ได้รับการแก้ไขโดยปลูกป่าทดแทนและสร้างจิตสำนึกให้ทุกภาคส่วนมีส่วนร่วมในการอนุรักษ์ทรัพยากรป่าไม้ ปัญหาความหลากหลายทางระบบนิเวศจะสูญเสียไปด้วย การบุกรุกทำลายป่าจึงเป็นปัญหาที่ต้องดำเนินการควบคุม ป้องกันและปราบปรามอย่างเร่งด่วนและต่อเนื่อง

การบุกรุกพื้นที่ป่าและฟื้นฟูสภาพป่า

ของหน่วยงานในสังกัดกระทรวงทรัพยากรธรรมชาติและสิ่งแวดล้อมจังหวัดกระบี่

๑. การกระทำความผิดกฎหมายว่าด้วยการป่าไม้ปีงบประมาณ ๒๕๕๙-๒๕๖๔ ของจังหวัดกระบี่

การปฏิบัติงาน	ปีงบประมาณ				
	๒๕๕๙	๒๕๖๐	๒๕๖๑	๒๕๖๒	๒๕๖๓
จำนวนคดี	๑๗๗	๑๓๖	๖๘	๗๓	๙๖
ผู้กระทำผิด (คน)	๑๒๔	๙๔	๓๒	๓๐	๔๗
พื้นที่ป่าที่ถูกบุกรุก (ไร่)	๕,๐๓๙ - ๑ - ๙๘.๘	๒,๔๒๑-๐-๖๗.๕	๔๑๖-๒-๖๐	๗๓๐-๒-๖๕	๑๒๓๘-๐-๐๙
พื้นที่ทั้งหมดอายุการอนุญาต (ไร่)	๑๖๗ - ๒ - ๘๘			๗๓,๐๓๐ - ๐ - ๓๐	-

การปฏิบัติงาน	ปีงบประมาณ				
	๒๕๕๙	๒๕๖๐	๒๕๖๑	๒๕๖๒	๒๕๖๓
ตรวจยึดไม้ (ท่อน/ชิ้น)	๕/๔๐ (๕.๗๔ ม ^๓ .)			๖๐/๑๔๙ (๓๓.๗๗๗ ม ^๓ .)	-
ยึดคืนพื้นที่ (ไร่)	๘,๔๗๗-๓-๓๓	๓๕๔-๒-๘๔	๔๘๒-๐-๖๓	๑,๖๒๖ - ๓ - ๘๘	๔๓๗-๐-๒๒

การฟื้นฟูพื้นที่ป่าไม้ของหน่วยงานในสังกัดกระทรวงทรัพยากรธรรมชาติและสิ่งแวดล้อม จังหวัดกระบี่

ปี ๒๕๕๙		ปี ๒๕๖๐		ปี ๒๕๖๑		ปี ๒๕๖๒		ปี ๒๕๖๓	
พื้นที่ จับกุม (ไร่)	พื้นที่ ฟื้นฟู (ไร่)	พื้นที่ จับกุม (ไร่)	พื้นที่ ฟื้นฟู (ไร่)	พื้นที่ จับกุม (ไร่)	พื้นที่ ฟื้นฟู (ไร่)	พื้นที่ จับกุม (ไร่)	พื้นที่ ฟื้นฟู (ไร่)	พื้นที่จับกุม (ไร่)	พื้นที่ ฟื้นฟู (ไร่)
๕,๐๓๙	๕๒๐	๒,๔๒๑	๕๐๐	๒,๔๑๖	๑๓๑	๗๓๐.๖๖	๒,๕๐๐	๑,๒๓๘.๐๒	๓๓๖

ที่มา : สำนักงานทรัพยากรธรรมชาติและสิ่งแวดล้อมจังหวัดกระบี่

๓.๒ ขยะมูลฝอยมีแนวโน้มเพิ่มขึ้น โดยในปี ๒๕๖๓ ปริมาณขยะเพิ่มขึ้นจากปีที่ผ่านมาเป็น ๕๔๖.๓๑ ตัน/วัน จาก ๕๔๕.๕ ตัน/วัน จึงมีความจำเป็นต้องเร่งกำจัดขยะอย่างถูกวิธี รมรงค์ให้นำขยะมูลฝอยกลับมาใช้ประโยชน์ได้ การกำจัดขยะอย่างถูกต้องตามหลักวิชาการโดยใช้เทคโนโลยีที่เหมาะสมและการขยายพื้นที่รองรับขยะในอนาคตในพื้นที่แหล่งท่องเที่ยวโดยเป็นลักษณะรวมศูนย์ในพื้นที่อำเภอเกาะลันตา และในเขตพื้นที่ที่มีกิจกรรมด้านการท่องเที่ยว เช่น ตำบลอ่าวนาง ตำบลหนองทะเล และตำบลไสไทย เป็นต้น เพื่อเป็นการเตรียมการรองรับภาวะวิกฤตปัญหาขยะล้นเมืองท่องเที่ยว นอกจากการจัดการในพื้นที่แล้ว ภาครัฐควรสนับสนุนการสร้างระบบบำบัดขยะรวมของจังหวัดกระบี่

ปริมาณขยะในจังหวัดกระบี่ต่อวัน

หน่วย : ตัน

ปี	๒๕๕๙	๒๕๖๐	๒๕๖๑	๒๕๖๒	๒๕๖๓	เพิ่ม/ลด
ปริมาณขยะ	๔๓๒	๕๗๕.๓๓	๕๔๓.๑๒	๕๔๕.๕	๕๔๖.๓๑	+๐.๘๑ (เพิ่มร้อยละ ๐.๑๔๘)

ที่มา : สำนักงานทรัพยากรธรรมชาติและสิ่งแวดล้อมจังหวัดกระบี่

ขยะมูลฝอยที่ถูกนำกลับมาใช้ประโยชน์ สัดส่วนขยะมูลฝอยชุมชนที่ถูกนำกลับมาใช้ประโยชน์ในจังหวัดกระบี่ ในปี ๒๕๖๓ มีปริมาณ ๑๑๒ ตัน/วัน ลดลงจากปี ๒๕๖๒ ที่มีปริมาณ ๑๖๖.๘๙ ตัน/วัน โดยขยะมูลฝอยที่ถูกนำกลับไปใช้ประโยชน์เหล่านี้ คือ ขยะที่ถูกนำไปใช้ประโยชน์ก่อนองค์กรปกครองส่วนท้องถิ่นเก็บขนไปกำจัดขยะในสถานที่กำจัดขยะ และขยะที่ไม่อยู่ในพื้นที่ให้บริการขององค์กรปกครองส่วนท้องถิ่น การนำขยะมูลฝอยกลับไปใช้ประโยชน์แสดงให้เห็นว่าจังหวัดได้มีการจัดการขยะได้อย่างถูกหลักสุขาภิบาล รวมถึงการเพิ่มมูลค่าขยะด้วยการนำกลับไปใช้ประโยชน์ จึงควรเร่งรณรงค์การลดขยะ การให้องค์ความรู้ในการนำขยะกลับมาใช้ ทั้งในระดับครัวเรือน สถานประกอบการ องค์กรปกครองส่วนท้องถิ่น จะมีส่วนช่วยในการลดปริมาณขยะที่ภาครัฐต้องกำจัด

ในปี ๒๕๖๓ ขยะมูลฝอยที่ยังไม่ได้รับการจัดการอย่างถูกต้อง ดังนั้น จังหวัดกระบี่จึงควรเร่งดำเนินการพัฒนาระบบบำบัดขยะรวมของจังหวัดที่มีประสิทธิภาพสูง หรือองค์กรปกครองส่วนท้องถิ่น ทุกแห่งควรมาตรการในการเร่งกำจัดขยะอย่างถูกต้อง ถูกสุขอนามัย ก่อนที่จะเกิดปัญหาขยะล้นเมืองจากประชากรที่มีปริมาณเพิ่มขึ้น ความเจริญเติบโตของเมืองและการท่องเที่ยว หรือผลกระทบที่ทำให้เกิดปัญหาล้างแฉะและสุขภาพอนามัยของประชาชนจากขยะที่ได้รับการกำจัดไม่ถูกวิธี

๓.๓ น้ำเสีย คุณภาพน้ำทะเลในแหล่งท่องเที่ยวสำคัญส่วนใหญ่ยังคงอยู่ในระดับดี และมีชายหาดที่มีคุณภาพ น้ำทะเลพอใช้มีแนวโน้มลดลง จากการตรวจสอบคุณภาพน้ำทะเลของชายหาดในแหล่งท่องเที่ยวสำคัญส่วนใหญ่ยังคงมีคุณภาพดี แต่คุณภาพน้ำทะเลในแหล่งท่องเที่ยวสำคัญบางแห่งมีแนวโน้มลดลง เช่น แหลมตง (เกาะพีพี) มีคุณภาพน้ำทะเลลดลงจากระดับดีเป็นพอใช้

อย่างไรก็ตาม คุณภาพน้ำทะเลของชายหาดสำคัญมีแนวโน้มที่ดีขึ้น แต่ยังคงความน่าเป็นห่วงอยู่ ชายหาดที่อยู่ในระดับพอใช้ในปี ๒๕๖๓ คือ บ้านศาลาด่าน (เกาะลันตา) ชายหาดที่มีคุณภาพน้ำลดลงจากระดับดี เป็นระดับพอใช้ในปี ๒๕๖๓ คือ คือ แหลมตง (เกาะพีพี) และอ่าวไชยะชามะ จึงควรต้องเฝ้าระวังเนื่องจากเป็นชายหาดที่เป็นที่นิยม สำหรับชายหาดที่มีคุณภาพน้ำดีขึ้นจากระดับพอใช้ คือ หาดนพรัตน์ธารา หาดอ่าวนาง และบ้านคลองนิน (เกาะลันตา) โดยในปี ๒๕๖๓ ชายหาดที่มีคุณภาพน้ำทะเลดีที่สุด คือ เกาะยูง ทั้งนี้ชายหาดอ่าวนางยังคงต้องได้รับการดูแลเรื่องคุณภาพอยู่ เนื่องจากอ่าวนางเป็นชายหาดที่มีร้านค้า ท่าเทียบเรือ โรงแรมที่พัก ตั้งรวมอยู่ตลอดแนวชายหาด ทำให้เกิดการสร้างมลภาวะสูงมากกว่าชายหาดอื่น และประชาชนที่อาศัยอยู่อาจขาดความรู้ในการจัดการน้ำใช้ในครัวเรือนและอาจมีการปล่อยน้ำใช้ที่ยังไม่มีการบำบัดลงสู่ทะเล สำหรับหาดนพรัตน์ธารามีจำนวนนักท่องเที่ยวเพิ่มมากขึ้นทำให้ปริมาณขยะ และมลพิษในพื้นที่เพิ่มขึ้น จึงควรเร่งป้องกันการก่อกมลภาวะทางน้ำในแหล่งท่องเที่ยวทั้งคราบน้ำมันจากเรือโดยสารนำเที่ยว และการทิ้งขยะของนักท่องเที่ยว และเร่งแก้ไขปัญหการปล่อยน้ำเสียของบ้านเรือนและผู้ประกอบการลงสู่ทะเล ทั้งด้านการสร้างจิตสำนึก การสร้างองค์ความรู้ให้กับผู้ประกอบการและคนในชุมชน การบังคับใช้กฎหมาย และการสร้างระบบบำบัดน้ำเสียที่ได้มาตรฐานและเพียงพอ

ดัชนีคุณภาพน้ำทะเล

ชายหาด/ปี	ปี ๒๕๖๑	ปี ๒๕๖๒	ปี ๒๕๖๓
	MWQI (เกณฑ์)	MWQI (เกณฑ์)	MWQI (เกณฑ์)
หาดนพรัตน์ธารา	ดี	พอใช้	ดี
อ่าวนาง	พอใช้	พอใช้	ดี
หาดนพรัตน์ธารา (ปากคลองแห้ง)	ดี	ดี	ดี
หาดปิเละ (เกาะห้อง)	ดี	ดี	ดี
แหลมตง (เกาะพีพี)	ดี	ดี	พอใช้
อ่าวโละบาเกา เกาะพีพี (ด้านทิศตะวันออก)	พอใช้	ดี	ดี
หาดโละดาลัม เกาะพีพี (ตอนกลางทิศตะวันตก)	ดี	ดี	ดี
หาดโละดาลัม เกาะพีพี	ดี	ดี	ดี
หาดโละดาลัม (พีพีคาบาน่า) เกาะพีพี	ดี	ดี	ดี
หาดต้นไทร (ต้นไทรวิลเลจ) เกาะพีพี (ทิศใต้)	ดี	ดี	ดี
หาดต้นไทร(หน้าต้นไทรวิลเลจ)	ดี	ดี	ดี
หาดยาว เกาะพีพี (ด้านตะวันออกของทิศใต้)	ดี	ดี	ดี
อ่าวมาหยา	ดี	ดี	ดี
บ้านศาลาด่าน (เกาะลันตา)	พอใช้	พอใช้	พอใช้
หาดคลองดาว	ดี	ดี	ดี
บ้านคลองนิน (เกาะลันตา)	ดี	พอใช้	ดี
บ้านศรีรยา (เกาะลันตา)	ดี	ดี	ดี
บ้านบ่อม่วง (อ่าวบ่อม่วง)	ดี	ดี	ดี
อ่าวไร่เลย์	พอใช้	ดี	ดี
ทะเลแหวก	ดีมาก	ดี	ดี
เกาะปอดะ	ดี	ดี	ดี

ชายหาด/ปี	ปี ๒๕๖๑	ปี ๒๕๖๒	ปี ๒๕๖๓
	MWQI (เกณฑ์)	MWQI (เกณฑ์)	MWQI (เกณฑ์)
เกาะไถ่	ดี	ดี	ดี
อ่าวโละซามะ	-	ดี	พอใช้
เกาะยูง	-	ดี	ดีมาก

ที่มา : สำนักงานทรัพยากรธรรมชาติและสิ่งแวดล้อมจังหวัดกระบี่

๓.๔ ทรัพยากรดินเสื่อมโทรม โดยมีการสูญเสียดินที่เกิดจากการชะล้างพังทลายของหน้าดิน มีการใช้ที่ดินและจัดการทรัพยากรดินที่ไม่ถูกต้อง เช่น การแผ้วถางป่า ขาดการอนุรักษ์ดิน และการถือครองที่ดินและการใช้ประโยชน์ที่ดิน ยังมีความขัดแย้งหรืออาจไม่เหมาะสม เช่น การใช้ประโยชน์ในพื้นที่อนุรักษ์ การเปลี่ยนแปลงการใช้ประโยชน์ที่ดินจากพื้นที่เกษตรกรรม เป็นพื้นที่อุตสาหกรรม พาณิชยกรรม การท่องเที่ยว และพื้นที่เหมืองแร่

๓.๕ การขาดแคลนน้ำในฤดูแล้งในบางพื้นที่ โดยเฉพาะริมชายฝั่งทะเลและพื้นที่เกาะ และน้ำท่วมในฤดูฝนที่ยังคงเป็นปัญหาซ้ำซากในบางพื้นที่ ประกอบกับคุณภาพน้ำในแหล่งน้ำธรรมชาติมีสารเคมีจากการประกอบอาชีพเกษตรกรรม และน้ำเสียจากโรงงานอุตสาหกรรม ความต้องการใช้น้ำที่เพิ่มมากขึ้นตามการขยายตัวของภาคอุตสาหกรรมการท่องเที่ยว ประกอบกับพื้นที่จังหวัดกระบี่ทอดตัวในแนวเหนือ-ใต้ มีภูเขาอยู่ด้านตะวันออกของพื้นที่ทำให้ทิศทางการไหลของน้ำจากทิศตะวันออกไหลลงสู่ทะเลอันดามันด้านทิศตะวันตกซึ่งจะทำให้เกิดลำคลองห้วย สายสั้นๆ จะมีปัญหาในการเก็บกักน้ำในฤดูฝนไม่สามารถดำเนินการได้อย่างมีประสิทธิภาพ ขณะนี้ได้ดำเนินการก่อสร้างอ่างเก็บน้ำโดยกรมชลประทาน เป็นแหล่งน้ำดิบในการผลิตประปา สามารถแก้ไขปัญหาการขาดแคลนน้ำได้ในอนาคต

๓.๖ คุณภาพน้ำ ในภาพรวมคุณภาพน้ำของแหล่งน้ำสายหลักของจังหวัดกระบี่ ได้แก่ ปากแม่น้ำกระบี่ คลองกระบี่ใหญ่ คลองกระบี่น้อย คลองสินปุน คลองท่อม คลองปกาสัย มีคุณภาพอยู่ในเกณฑ์ดี แต่มีสถานประกอบการบางแห่งมีการลักลอบปล่อยน้ำเสียลงแหล่งน้ำของชุมชน ทำให้เกิดการปนเปื้อนของอินทรีย์สารในแหล่งน้ำเสีย โดยขาดกระบวนการบำบัดน้ำเสีย ก่อนปล่อยสู่แหล่งน้ำธรรมชาติ นอกจากนี้พบว่ายังเสี่ยงต่อการปนเปื้อนของสารพิษจากพื้นที่อุตสาหกรรม และเกษตรกรรมลงสู่พื้นดินและน้ำบาดาลด้วย จึงจำเป็นต้องมีการสร้างกระบวนการมีส่วนร่วมจากทุกภาคส่วนรวมทั้งภาคประชาชนในการเฝ้าระวัง แก้ไขปัญหาการปล่อยน้ำเสีย มีการบำบัดเบื้องต้นก่อนปล่อยลงสู่แหล่งน้ำธรรมชาติ ลดการใช้สารเคมีในการเกษตรกรรม ทั้งนี้ ในแหล่งท่องเที่ยวสำคัญของจังหวัดกระบี่ เช่น อ่าวนางเกาะพีพี มีความเสี่ยงต่อวิกฤตน้ำเน่าเสียลงสู่ทะเล เพราะมีสถานประกอบการที่พัก ธุรกิจท่องเที่ยวและบริการ ตั้งอยู่เป็นจำนวนมาก และมีโครงสร้างพื้นฐานรองรับการบำบัดน้ำเสียไม่เพียงพอ ส่งผลให้มีการปล่อยน้ำเสียลงสู่ธรรมชาติ ภาครัฐจึงควรสนับสนุนการสร้างระบบบำบัดน้ำเสียในแหล่งท่องเที่ยว

๓.๗ สิ่งแวดล้อมเมือง สิ่งแวดล้อมทางธรรมชาติ และสิ่งแวดล้อมศิลปกรรมในเขตสิ่งแวดล้อมเมืองของจังหวัดกระบี่มีผลกระทบที่สำคัญ ได้แก่ การขาดแคลนพื้นที่สีเขียว เนื่องจากการเพิ่มขึ้นของประชากรในเขตเมือง การขยายตัวของเมืองประกอบกับผังเมืองรวมของจังหวัดบางพื้นที่ยังอยู่ระหว่างขั้นตอนการประกาศใช้ ส่วนสิ่งแวดล้อมทางธรรมชาติและศิลปกรรมนั้นยังขาดการอนุรักษ์และฟื้นฟู แต่มีภาคเอกชนหน่วยงานที่เกี่ยวข้องและองค์กรปกครองส่วนท้องถิ่นในพื้นที่เห็นความสำคัญแหล่งสิ่งแวดล้อมศิลปกรรม เช่น ภาพเขียนก่อนประวัติศาสตร์ โบราณวัตถุในถ้ำ เป็นต้น มีการเพิ่มประสิทธิภาพในการจัดการสิ่งแวดล้อมชุมชนและศิลปกรรมท้องถิ่นอย่างต่อเนื่อง

การวิเคราะห์สถานะแวดล้อม (SWOT) ของจังหวัดกระบี่

Strengths จุดแข็ง (S)	Weaknesses จุดอ่อน (W)
<p>๑. ทรัพยากรธรรมชาติทางการท่องเที่ยวที่มีความสวยงาม อุดมสมบูรณ์ และมีความหลากหลายไม่ว่าจะเป็นทางทะเล และชายหาด ภูเขา ถ้ำ น้ำตก ป่าไม้ และศิลปวัฒนธรรม ที่มีชื่อเสียงในระดับประเทศและนานาชาติเป็นทางเลือกให้นักท่องเที่ยว</p> <p>๒. ทำเลที่ตั้งของจังหวัดกระบี่ตั้งอยู่ในพื้นที่เชื่อมโยงกับหลายจังหวัด ทั้งฝั่งอ่าวไทย ได้แก่ จังหวัดนครศรีธรรมราช และจังหวัดสุราษฎร์ธานี และฝั่งอันดามัน ได้แก่ จังหวัดภูเก็ต จังหวัดพังงา และจังหวัดตรัง ที่ก่อให้เกิดความเชื่อมโยงทางการท่องเที่ยว รวมถึงการมีระบบการคมนาคมที่สะดวก ทั้งทางถนน ทางน้ำ และทางอากาศ</p> <p>๓. มีระบบการคมนาคมทางอากาศที่มีความพร้อม รองรับการเดินทาง สามารถเข้าถึงจากทั้งภายในและต่างประเทศ คือ ท่าอากาศยานนานาชาติกระบี่</p> <p>๔. เป็นเมืองท่องเที่ยวเชิงอนุรักษ์ที่เน้นการพักผ่อนอย่างสงบผ่อนคลาย โรแมนติก และใกล้ชิดธรรมชาติ รวมถึงกิจกรรมการท่องเที่ยวในจังหวัดกระบี่มีศักยภาพในการเป็นเมืองท่องเที่ยวคุณค่าสูง ที่สามารถนำเสนอประสบการณ์ การท่องเที่ยว ที่มีเอกลักษณ์เฉพาะตัว</p> <p>๕. ความเข้มแข็งของประชาคมที่เกี่ยวข้องกับการท่องเที่ยวในจังหวัดกระบี่ ที่ยึดมั่นปณิธานกระบี่ ในการขับเคลื่อนการท่องเที่ยว ทั้งด้านการอนุรักษ์ทรัพยากรทางธรรมชาติด้วยการท่องเที่ยวสีเขียว การสงวนพื้นที่ชายหาด และท้องทะเล มิให้ผู้ประกอบการวางสิ่งกีดขวางบนชายหาด หรือประกอบกิจกรรมและเล่นกีฬาในทะเลที่ขัดต่อทัศนียภาพและการพักผ่อนอย่างสงบของนักท่องเที่ยว</p> <p>๖. สภาพพื้นที่ของจังหวัดเหมาะสมเป็นพื้นที่เศรษฐกิจ ทำการเกษตรที่สำคัญ ทั้งด้านพืช ประมง และปศุสัตว์ เป็นแหล่งเพาะปลูกปาล์มน้ำมันที่สำคัญของประเทศ และมีโรงงานสกัดน้ำมันปาล์มตั้งอยู่ในพื้นที่จังหวัด รวมทั้งมีการพัฒนาและวิจัยปาล์มน้ำมันสายพันธุ์ดี ส่งผลให้มีผลผลิตที่มีคุณภาพ</p> <p>๗. ความพร้อมของคนกระบี่ต่อการรองรับการท่องเที่ยว ดังเช่นคำขวัญของจังหวัดกระบี่ที่ว่า “เมืองน่าอยู่ คนน่ารัก” โดยคนกระบี่ มีวัฒนธรรมและเครือข่ายทางสังคมที่เข้มแข็ง อยู่ร่วมกันอย่างมีความสุข ภายใต้สังคมพหุ</p>	<p>๑. ขาดระบบการบริหารจัดการที่ดี และโครงสร้างพื้นฐานในการจัดการสิ่งแวดล้อมไม่เพียงพอ รองรับมลภาวะที่เพิ่มสูงขึ้น เช่น ระบบบำบัดน้ำเสีย ที่จำกัดขยะ เป็นต้น ทำให้แหล่งท่องเที่ยว ขาดความเป็นระเบียบเรียบร้อยก่อให้เกิดผลกระทบต่อทรัพยากรธรรมชาติและสภาพแวดล้อมที่มีการเปลี่ยนแปลงและเสื่อมโทรม โดยเฉพาะอย่างยิ่งขยะ น้ำเสีย การบุกรุกทำลายป่า รวมถึงภัยธรรมชาติ</p> <p>๒. โครงสร้างพื้นฐานภาคการท่องเที่ยวและภาคเกษตร ยังไม่เพียงพอกับการรองรับปริมาณการใช้งานที่เพิ่มขึ้น รวมถึงสิ่งอำนวยความสะดวกในแหล่งท่องเที่ยว ยังไม่ได้มาตรฐานเพียงพอต่อการรองรับปริมาณนักท่องเที่ยวที่สูงขึ้น โดยเฉพาะอย่างยิ่งแหล่งท่องเที่ยวภายใต้ความเป็นเมืองท่องเที่ยวคุณค่าสูง เช่น ถนนเข้าสู่แหล่งท่องเที่ยว ทำเทียบเรือ เพื่อการท่องเที่ยวในแหล่งท่องเที่ยว</p> <p>๓. การบังคับใช้กฎหมายต่อผู้ฝ่าฝืน และกระทำความผิดยังไม่จริงจังและต่อเนื่อง ทั้งด้านการท่องเที่ยว สถานประกอบการบริการด้านการท่องเที่ยวด้านสิ่งแวดล้อม และด้านสังคม ส่งผลให้มีผู้กระทำความผิด ทั้งการก่อให้เกิดมลภาวะ การก่ออาชญากรรม เป็นต้น</p> <p>๔. ระบบความปลอดภัยยังไม่ได้มาตรฐานและเป็นระบบ โดยเฉพาะอย่างยิ่งความปลอดภัยทางการท่องเที่ยว กล้องวงจรปิดยังไม่ครอบคลุมทุกพื้นที่ของจังหวัดกระบี่ รวมถึงความเชื่อมโยงระบบด้านการป้องกัน และดูแลความปลอดภัย ยังขาดการสั่งการแบบรวมศูนย์ที่เป็นมาตรฐาน</p> <p>๕. อุตสาหกรรมแปรรูปด้านการเกษตรยังเป็นสินค้าขั้นปฐมภูมิ</p> <p>๖. ขาดความมั่นคงทางอาหาร การปลูกพืชทางเลือกหรือปศุสัตว์ยังมีน้อย เกษตรเน้นการปลูกพืชเศรษฐกิจเชิงเดี่ยว ปาล์ม น้ำมัน ยางพารา เป็นหลัก ทำให้ต้องพึ่งพิงวัตถุดิบ อาหารเพื่อการบริโภคจากนอกพื้นที่เป็นส่วนใหญ่</p> <p>๗. ผลสัมฤทธิ์ทางการศึกษาของเยาวชน ยังอยู่ในเกณฑ์ต่ำ กว่าระดับประเทศ คุณภาพการศึกษายังไม่ได้มาตรฐาน</p>

Strengths จุดแข็ง (S)	Weaknesses จุดอ่อน (W)
<p>วัฒนธรรม มีวิถีชีวิตเรียบง่าย มีความสมานฉันท์ และมีความเป็นมิตร</p> <p>๘. เศรษฐกิจของจังหวัดกระบี่ ตั้งอยู่บนเศรษฐกิจสองฐาน คือ ภาคเกษตรและภาคท่องเที่ยวบริการ ทำให้เกิดการสร้างงาน สร้างรายได้ในพื้นที่</p> <p>๙. การรวมกลุ่มสมาคมต่าง ๆ เครือข่ายการท่องเที่ยวภาคเอกชนที่มีความเข้มแข็ง และยึดมั่นในการขับเคลื่อนการท่องเที่ยวที่เป็นมิตรกับสิ่งแวดล้อม พัฒนาสร้างความปลอดภัย และมุ่งมั่นในการขับเคลื่อนเมืองท่องเที่ยวคุณค่าสูงที่มีชื่อเสียงระดับนานาชาติ ทำให้เกิดการยอมรับและความเชื่อมั่น</p> <p>๑๐. หน่วยงานราชการ รัฐวิสาหกิจ ภาคเอกชน และองค์กรต่าง ๆ ในจังหวัด ให้สำคัญในการขับเคลื่อนนโยบาย สนับสนุน พัฒนา และให้บริการแก่เกษตรกรครอบคลุมทุกภารกิจด้านการเกษตร และมีแหล่งเรียนรู้และเกษตรกรต้นแบบ ที่สามารถถ่ายทอดความรู้ได้</p>	<p>๘. บุคลากรทางการแพทย์ไม่เพียงพอต่อการให้บริการประชาชน และประชาชนมีแนวโน้มเจ็บป่วยด้วยโรคที่เกิดจากพฤติกรรมเสี่ยง และเป็นสาเหตุการตายลำดับต้นมากขึ้น รวมทั้งขาดอุปกรณ์ทางการแพทย์ในโรคสำคัญ ส่งผลต่อความไม่มั่นคงในสุขภาพและชีวิต</p> <p>๙. ค่าครองชีพค่อนข้างสูง ส่งผลให้ประชาชนได้รับความเดือดร้อนทางด้านรายได้</p> <p>๑๐. เป็นพื้นที่เสี่ยงต่อการเกิดภัยพิบัติ ทั้งสึนามิและดินโคลมถล่ม และโรคอุบัติใหม่ (ระหว่างประเทศ) เนื่องด้วยการเดินทางที่มีความสะดวกรวดเร็วเพิ่มขึ้น</p> <p>๑๑. เกิดความไม่เป็นระเบียบเรียบร้อยในแหล่งท่องเที่ยว จากการประกอบกิจการของผู้ประกอบการสืบเนื่องจากการขาดข้อตกลงร่วมกันในการจัดระเบียบของผู้ประกอบการแต่ละกลุ่ม</p> <p>๑๒. มีการใช้พลังงานค่อนข้างสูง ทำให้มีความเสี่ยงต่อการขาดแคลนพลังงานในพื้นที่ในอนาคต</p> <p>๑๓. ฐานข้อมูลด้านทรัพยากรธรรมชาติและสิ่งแวดล้อมไม่ครอบคลุมและไม่เพียงพอ ทำให้ไม่สามารถมองเห็นสภาพปัญหาที่แท้จริงที่จะนำไปสู่การตัดสินใจเชิงนโยบายได้</p> <p>๑๔. สถาบันเกษตรกรในจังหวัดยังไม่เข้มแข็งมากนักเกษตรกรรายย่อยยังไม่สามารถเข้าถึงในการรับการสนับสนุนการพัฒนาภาคการเกษตร และเกษตรกรมีอายุเฉลี่ยสูง ขาดองค์ความรู้และเทคโนโลยีในการแปรรูปเพื่อเพิ่มมูลค่าเพิ่มสินค้าเกษตรหลายชนิด และขาดการสืบทอดอาชีพด้านการเกษตรสู่คนรุ่นใหม่ รวมถึงขาดการเชื่อมโยงระหว่างเกษตรกรและผู้ประกอบการทำให้เกษตรกรไม่สามารถผลิตสินค้าเกษตรได้ตามความต้องการของผู้ประกอบการ</p>

โอกาส (Opportunities)	อุปสรรค (Threats)
<p>๑. นโยบายของรัฐบาล ให้ความสำคัญต่อการพัฒนาภาค เศรษฐกิจ ที่สอดคล้องกับศักยภาพของจังหวัดและจังหวัดในกลุ่มจังหวัดอันดามัน (ภาคการท่องเที่ยวภาคเกษตรอุตสาหกรรม SME ผลิตภัณฑ์ชุมชน พลังงาน) ซึ่งเป็นแหล่งสร้างรายได้ด้านการท่องเที่ยว จึงมีโอกาที่จะได้รับการสนับสนุนในการพัฒนาต่าง ๆ มากขึ้น</p> <p>๒. การเข้าสู่ประชาคมเศรษฐกิจอาเซียนเมื่อปี พ.ศ. ๒๕๕๘ ส่งผลให้นักท่องเที่ยวเดินทางเข้ามาในจังหวัดกระบี่สูงขึ้น ช่วยผลักดันให้มีการเพิ่มขีดความสามารถ</p>	<p>๑. สถานการณ์ความผันผวนของเศรษฐกิจโลก ส่งผลกระทบต่อเสถียรภาพทางเศรษฐกิจประเทศและจังหวัด ทำให้นักท่องเที่ยวเดินทาง และใช้จ่ายใช้สอยน้อยลง</p> <p>๒. การก่อการร้ายสากล และอาชญากรรมข้ามชาติ รวมถึงการก่อร้ายในพื้นที่ ส่งผลกระทบต่อความเชื่อมั่นในการท่องเที่ยวของจังหวัดและประเทศ</p>

โอกาส (Opportunities)	อุปสรรค (Threats)
<p>ในการแข่งขัน ภาคการเกษตร และภาคการท่องเที่ยว โดยเฉพาะความนิยมท่องเที่ยวเชิงสุขภาพ และธุรกิจบริการสุขภาพส่งผลให้เศรษฐกิจขยายตัวจากการลงทุนและการประกอบกิจการที่เพิ่มขึ้น</p> <p>๓. กระแสการท่องเที่ยวของโลก เป็นการท่องเที่ยวเชิงอนุรักษ์ สอดคล้องกับศักยภาพของจังหวัด ส่งผลให้นักท่องเที่ยวกลุ่มคุณภาพ เดินทางมาเยือนจังหวัดกระบี่มากขึ้น ซึ่งเป็นตลาดนักท่องเที่ยวเฉพาะกลุ่มที่มีคุณภาพ และมีกำลังการใช้จ่ายในภาคการท่องเที่ยวสูง</p> <p>๔. การเข้าสู่สังคมผู้สูงอายุของโลกและกระแสโลก ส่งผลให้เกิดความนิยมการท่องเที่ยวเชิงสุขภาพ ซึ่งจังหวัดกระบี่มีแหล่งท่องเที่ยวเชิงสุขภาพหลายแห่ง เช่น น้ำตก ร้อนน้ำพุร้อนเค็ม และธุรกิจบริการสุขภาพที่พร้อมให้บริการ</p> <p>๕. นักท่องเที่ยว ทั้งชาวไทยและต่างชาติให้การยอมรับและให้ความสนใจในการเดินทางมาท่องเที่ยวจังหวัดกระบี่</p> <p>๖. สื่อมวลชนในช่องทางต่าง ๆ เช่น โทรทัศน์ สิ่งพิมพ์ อินเทอร์เน็ต รวมถึง สื่อสมัยใหม่ ประเภทบล็อกเกอร์ ยูทูบเบอร์ ให้ความสนใจ เผยแพร่ประชาสัมพันธ์การท่องเที่ยวของจังหวัดสู่สาธารณชน รวมถึงข้อมูลข่าวสารอื่น ๆ ในพื้นที่ ผ่านช่องทางการสื่อสารต่าง ๆ ทั้งสื่อเดิมและสื่อสมัยใหม่</p> <p>๗. เครือข่ายสถาบันการศึกษาและแหล่งทุนวิจัยและพัฒนาหลายแห่ง ให้ความสำคัญกับการขับเคลื่อนและพัฒนาจังหวัดกระบี่ ผ่านงานวิจัยและนวัตกรรมในรูปแบบทุนวิจัยและความร่วมมือทางวิชาการ</p> <p>๘. ความเจริญก้าวหน้าด้านเทคโนโลยีการสื่อสารและเทคโนโลยีดิจิทัล ทำให้มีการสื่อสารเอกลักษณ์และความโดดเด่นของจังหวัดกระบี่ ด้วยระบบเทคโนโลยีสมัยใหม่ รวมถึงการนำมาใช้ประโยชน์ในการสร้างประสบการณ์แปลกใหม่ให้กับนักท่องเที่ยว</p>	<p>๓. นักท่องเที่ยวเริ่มแสวงหาและเปลี่ยนจุดหมายการเดินทางไป แหล่งท่องเที่ยวทางทะเลเชิงอนุรักษ์แห่งใหม่ เช่น พังงา ตรัง สตูล เป็นต้น</p> <p>๔. สภาพภูมิอากาศของโลกที่เปลี่ยนแปลงไป ทำให้ฝนตกชุกมากขึ้น และไม่เป็นไปตามฤดูกาล ส่งผลกระทบต่อการตัดสินใจของนักท่องเที่ยวในการเดินทางมาท่องเที่ยวจังหวัดกระบี่</p> <p>๕. การแข่งขันทางการท่องเที่ยวสูงขึ้น มีคู่แข่ง ทั้งในประเทศ และประเทศในภูมิภาคอาเซียน</p> <p>๖. ภัยธรรมชาติ และโรคระบาด ส่งผลกระทบทางลบต่อภาคธุรกิจการท่องเที่ยวและภาคเกษตรอุตสาหกรรม</p> <p>๗. สถานการณ์การแพร่ระบาดของโรคติดเชื้อไวรัสโคโรนา ๒๐๑๙ (โควิด - ๑๙) และโรคอุบัติใหม่ที่เกิดขึ้น ส่งผลกระทบทางลบต่อภาคธุรกิจการท่องเที่ยวที่ขาดรายได้มาเป็นระยะเวลานาน เนื่องจากต้องปิดตัวลง</p> <p>๘. การดำเนินโครงการพัฒนาของหน่วยงานต่าง ๆ ขาดการศึกษาและวิเคราะห์ผลกระทบอย่างจริงจัง รวมถึงขาดการดำเนินการที่เป็นระบบ ก่อให้เกิดผลกระทบต่อทรัพยากร ธรรมชาติและสิ่งแวดล้อม</p> <p>๙. แนวโน้มตลาดการท่องเที่ยวจังหวัดกระบี่ มีการเปลี่ยนแปลง โดยนักท่องเที่ยวชาวจีน มีการเดินทางเข้ามาท่องเที่ยวในจังหวัดกระบี่เพิ่มสูงขึ้น นับตั้งแต่ปี พ.ศ. ๒๕๕๙ และพฤติกรรมนักท่องเที่ยวของนักท่องเที่ยวบางกลุ่ม เช่น ชาวรัสเซีย และชาวจีน ไม่สอดคล้องกับนักท่องเที่ยวที่เป็นกลุ่มลูกค้าเดิมที่รักความสงบ เช่น ชาวสแกนดิเนเวีย ทำให้กลุ่มนักท่องเที่ยวที่รักความสงบอาจจะเปลี่ยนเป้าหมายการเดินทางจากจังหวัดกระบี่ เพื่อแสวงหาแหล่งท่องเที่ยวใหม่</p> <p>๑๐. ปัจจัยการผลิตภาคเกษตรกรรมราคาสูง อาทิเช่น ราคาปุ๋ย สารกำจัดวัชพืช ค่าจ้างแรงงาน น้ำมันแพง และมีแนวโน้มที่จะสูงขึ้น</p>

เป้าหมายการพัฒนาจังหวัดกระบี่ พ.ศ. ๒๕๖๖-๒๕๗๐

๑) เป้าหมายการพัฒนา: “เมืองท่องเที่ยวคุณภาพพระดั่งน่านาชาติ เกษตรอุตสาหกรรมยั่งยืน สังคมน่าอยู่ เป็นมิตรกับสิ่งแวดล้อม และปรับตัวเท่าทันต่อบริบทการเปลี่ยนแปลง”

๒) วัตถุประสงค์:

- (๑) พัฒนาให้เป็นเมืองท่องเที่ยวคุณภาพที่เติบโตอย่างยั่งยืนในระดับนานาชาติ เชื่อมโยงกับศิลปวัฒนธรรม อัตลักษณ์ และวิถีชุมชน
- (๒) เสริมสร้างศักยภาพเศรษฐกิจทั้งภาคการท่องเที่ยว เกษตร อุตสาหกรรม ของจังหวัดให้มีคุณภาพ แข่งขันได้ มีคุณธรรม รับผิดชอบต่อสังคมและเป็นเศรษฐกิจบนฐานความรู้และปรัชญาเศรษฐกิจพอเพียง
- (๓) พัฒนาคนให้มีคุณภาพ มีคุณธรรม สามารถนำความรู้และทักษะไปใช้ในการดำรงชีวิตและประกอบอาชีพได้อย่างเต็มศักยภาพ และสามารถปรับตัวรองรับบริบทการเปลี่ยนแปลง
- (๔) ดำรงความหลากหลายทางชีวภาพ และสร้างความมั่นคงของฐานทรัพยากรธรรมชาติและคุณภาพสิ่งแวดล้อม

๓) ตัวชี้วัด:

- (๑) อัตราการขยายตัวผลิตภัณฑ์มวลรวมของจังหวัดไม่น้อยกว่า ร้อยละ ๓
- (๒) ประชากรที่อยู่ใต้เส้นความยากจน ไม่เกินร้อยละ ๕.๖๙
- (๓) อัตราการว่างงาน ต่ำกว่าร้อยละ ๓

๔) ประเด็นการพัฒนา :

ประเด็นการพัฒนาที่ ๑ : พัฒนาการท่องเที่ยวให้มีคุณภาพและยั่งยืน เพิ่มศักยภาพให้ได้มาตรฐานสากล บนฐานอัตลักษณ์ และเชื่อมโยงการท่องเที่ยวระดับภูมิภาคและนานาชาติ

วัตถุประสงค์

- (๑) เพื่อพัฒนาให้เป็นเมืองท่องเที่ยวคุณภาพสูงที่หลากหลาย มีความโดดเด่น และเติบโตอย่างยั่งยืนในระดับนานาชาติ เชื่อมโยงกับศิลปวัฒนธรรม วิถีชุมชน มีอัตลักษณ์ และเป็นมิตรกับสิ่งแวดล้อม
- (๒) เพื่อพัฒนาสินค้าและบริการด้านการท่องเที่ยวที่สร้างสรรค์ มีการขยายตัวทางเศรษฐกิจอย่างมีเสถียรภาพ สร้างงาน สร้างรายได้ และกระจายรายได้ถึงชุมชน
- (๓) เพื่อพัฒนาบุคลากรทางการท่องเที่ยวให้มีศักยภาพในการบริการระดับสากลบนฐานอัตลักษณ์ท้องถิ่น มีความสามารถในการปรับตัวพร้อมรับมือการเปลี่ยนแปลงทุกรูปแบบ
- (๔) เพื่อพัฒนาโครงสร้างพื้นฐาน ระบบคมนาคม และสิ่งอำนวยความสะดวกพร้อมรองรับคนทั้งมวล สอดคล้องกับขีดความสามารถในการรองรับของแหล่งท่องเที่ยว
- (๕) เพื่อการบริหารจัดการการท่องเที่ยวอย่างยั่งยืน สมดุลกับทรัพยากรธรรมชาติและสิ่งแวดล้อม ขับเคลื่อนด้วยนวัตกรรมและเทคโนโลยี เชื่อมโยงการท่องเที่ยวของจังหวัดสู่ภูมิภาคและนานาชาติ
- (๖) เพื่อยกระดับมาตรฐานความปลอดภัยด้านการท่องเที่ยว และสุขอนามัยสิ่งแวดล้อม เพื่อสร้างความเชื่อมั่นและภาพลักษณ์ที่ดีแก่นักท่องเที่ยว

ตัวชี้วัด

- (๑) อัตราการขยายตัวรายได้จากการท่องเที่ยวเพิ่มขึ้นไม่น้อยกว่าร้อยละ ๓ จากปีที่ผ่านมา
- (๒) อัตราการขยายตัวของผลิตภัณฑ์มวลรวมจังหวัด (GPP) ในอุตสาหกรรมการท่องเที่ยว สาขาที่พักแรมและบริการด้านอาหาร ขยายตัวไม่น้อยกว่าร้อยละ ๓ จากปีที่ผ่านมา
- (๓) การพัฒนาทักษะของบุคลากรในอุตสาหกรรมการท่องเที่ยวให้มีศักยภาพสูงขึ้น โดยผ่านการฝึกอบรมไม่น้อยกว่าร้อยละ ๗๐
- (๔) จำนวนแหล่งท่องเที่ยวที่ได้รับการพัฒนาสิ่งอำนวยความสะดวก หรือโครงสร้างพื้นฐานไม่น้อยกว่า ๕ แห่งต่อปี
- (๕) จำนวนชุมชนท่องเที่ยวและสถานประกอบการในอุตสาหกรรมการท่องเที่ยว ที่เข้าสู่เกณฑ์มาตรฐานแต่ละประเภทสถานประกอบการ ไม่น้อยกว่า ๕ แห่งต่อปี
- (๖) จำนวนแหล่งท่องเที่ยวที่เข้าสู่ Smart City ไม่น้อยกว่า ๒ แห่ง
- (๗) ร้อยละของจำนวนพื้นที่ตัวอย่างแหล่งท่องเที่ยวทางทะเลที่มีคุณภาพน้ำทะเลจากการตรวจวัดอยู่ในเกณฑ์มาตรฐานระดับดี ไม่น้อยกว่าร้อยละ ๗๐ ของจำนวนตัวอย่างแหล่งท่องเที่ยวทั้งหมด
- (๘) จำนวนอุบัติเหตุที่เกิดกับนักท่องเที่ยวต่างชาติลดลง ไม่น้อยกว่าร้อยละ ๕ ต่อปี
- (๙) แหล่งท่องเที่ยวและสถานประกอบการด้านสุขภาพ ผ่านการตรวจประเมินรับรองตามมาตรฐาน ร้อยละ ๑๐๐
- (๑๐) จำนวนกิจกรรมหรือการพัฒนาด้านการท่องเที่ยวที่เชื่อมโยงกับภูมิภาคและต่างประเทศไม่น้อยกว่า ๕ กิจกรรม/ครั้งต่อปี

แนวทางการพัฒนา

แนวทางการพัฒนาที่ ๑ พัฒนาให้เป็นเมืองท่องเที่ยวคุณภาพสูงที่หลากหลาย มีความโดดเด่น และเติบโตอย่างยั่งยืนในระดับนานาชาติ เชื่อมโยงกับศิลปวัฒนธรรม วิถีชุมชน มีอัตลักษณ์ และเป็นมิตรกับสิ่งแวดล้อม

(๑.๑) พัฒนาชนบทท่องเที่ยวหลักของจังหวัดให้เป็นเมืองท่องเที่ยวสีเขียวระดับอาเซียน และเป็นเมืองอัจฉริยะมีการเติบโตอย่างยั่งยืน มีความสมดุลกับสิ่งแวดล้อม และการใช้พลังงานสะอาด

(๑.๒) พัฒนาเมืองท่องเที่ยวเชิงสุขภาพ ได้มาตรฐานสากลบนฐานอัตลักษณ์ความเป็นไทย และเพิ่มศักยภาพการบริการการท่องเที่ยวเชิงสุขภาพ

(๑.๓) พัฒนาให้เป็นเมืองศิลปวัฒนธรรมท้องถิ่น วิถีชุมชน และศิลปะร่วมสมัย โดยการมีส่วนร่วมของชุมชน

แนวทางการพัฒนาที่ ๒ พัฒนาสินค้าและบริการด้านการท่องเที่ยวที่สร้างสรรค์ หลากหลาย มีการขยายตัวทางเศรษฐกิจอย่างมีเสถียรภาพ สร้างรายได้และกระจายรายได้เชื่อมโยงกับเศรษฐกิจท้องถิ่น

(๒.๑) พัฒนา และฟื้นฟูแหล่งท่องเที่ยวให้ได้มาตรฐาน สร้างความตระหนักในการรักษาทรัพยากรการท่องเที่ยว และสิ่งแวดล้อม

(๒.๒) ส่งเสริมและพัฒนาการท่องเที่ยวที่หลากหลาย และรูปแบบใหม่ๆ ที่เน้นคุณภาพ และเพิ่มมูลค่าจากฐานทรัพยากรธรรมชาติที่หลากหลาย และมีชื่อเสียงระดับโลก

(๒.๓) พัฒนาและยกระดับผลิตภัณฑ์ชุมชน สินค้า และบริการด้านการท่องเที่ยวให้มีคุณภาพสูง มีอัตลักษณ์ประจำถิ่น

(๒.๔) พัฒนาการท่องเที่ยวโดยชุมชน รวมทั้งสินค้าและบริการในชุมชนให้ได้มาตรฐานบนฐานอัตลักษณ์ประจำถิ่น

แนวทางการพัฒนาที่ ๓ พัฒนาบุคลากรทางการท่องเที่ยวให้มีศักยภาพในการบริการระดับสากล บนฐานอัตลักษณ์ท้องถิ่น มีความสามารถในการปรับตัวพร้อมรับมือการเปลี่ยนแปลงทุกรูปแบบ

(๓.๑) พัฒนาหลักสูตรการศึกษาทุกระดับ ให้สามารถรองรับและมีจำนวนเพียงพอกับความต้องการในอุตสาหกรรมการท่องเที่ยว

(๓.๒) พัฒนาบุคลากร และผู้ประกอบการให้มีทักษะ จิตบริการ และองค์ความรู้ด้านการท่องเที่ยวที่มีคุณภาพ เท่าทันการเปลี่ยนแปลงที่เกิดขึ้นอย่างรวดเร็ว

แนวทางการพัฒนาที่ ๔ พัฒนาโครงสร้างพื้นฐาน ระบบคมนาคมที่เชื่อมโยง มีความปลอดภัย และสิ่งอำนวยความสะดวกพร้อมรองรับคนทั้งมวล ตามมาตรฐานสากล สอดคล้องกับขีดความสามารถในการรองรับของแหล่งท่องเที่ยว

(๔.๑) พัฒนาโครงสร้างพื้นฐาน และสิ่งอำนวยความสะดวก ที่รองรับคนทั้งมวล และคำนึงถึงขีดความสามารถในการรองรับนักท่องเที่ยวในแหล่งท่องเที่ยวอื่นๆ

(๔.๒) เชื่อมโยงการคมนาคมทั้งทางบก ทางอากาศ และทางทะเล อย่างเป็นระบบ มีการใช้เทคโนโลยีเข้ามาช่วยในการให้บริการ รวมทั้งสร้างความปลอดภัย และการเชื่อมโยงจากแหล่งท่องเที่ยวรองกับแหล่งท่องเที่ยวหลัก

แนวทางการพัฒนาที่ ๕ การบริหารจัดการการท่องเที่ยวอย่างยั่งยืน สมดุลกับทรัพยากรธรรมชาติและสิ่งแวดล้อม ขับเคลื่อนด้วยนวัตกรรมและเทคโนโลยี เชื่อมโยงการท่องเที่ยวของจังหวัดสู่ภูมิภาคและนานาชาติ

(๕.๑) ควบคุมและจัดระเบียบผังเมือง รวมทั้งการจัดระเบียบแหล่งท่องเที่ยวให้เป็นไปตามกฎหมาย มีความสวยงาม เป็นมิตรกับสิ่งแวดล้อม รวมทั้งตรวจสอบ เร่งรัดสถานประกอบการด้านการท่องเที่ยวให้ดำเนินการให้ถูกต้องตามระเบียบ และกฎหมายที่เกี่ยวข้อง

(๕.๒) พัฒนาสถานประกอบการด้านการท่องเที่ยวให้ได้มาตรฐานด้านสิ่งแวดล้อม หรือมาตรฐานแต่ละประเภทกิจการในระดับประเทศ อาเซียน และนานาชาติ

(๕.๓) ส่งเสริมและสนับสนุนการจัดกิจกรรมด้านการท่องเที่ยวและบริการด้านการท่องเที่ยวที่เป็นมิตรกับสิ่งแวดล้อม

(๕.๔) เพิ่มประสิทธิภาพการบริหารจัดการแหล่งท่องเที่ยวที่เหมาะสม โดยคำนึงถึงขีดความสามารถในการรองรับ และผลกระทบต่อทรัพยากรธรรมชาติและสิ่งแวดล้อม มีการนำเทคโนโลยีมาช่วยในการบริหารจัดการ

(๕.๕) สร้างภาพลักษณ์การเป็นเมืองท่องเที่ยวคุณภาพ และเป็นมิตรกับสิ่งแวดล้อมให้เป็นที่รู้จัก ด้วยการตลาดและการประชาสัมพันธ์เชิงรุก และเชื่อมโยงการท่องเที่ยวสู่ภูมิภาคและนานาชาติ

แนวทางการพัฒนาที่ ๖ ยกระดับมาตรฐานความปลอดภัยในชีวิตและทรัพย์สิน สุขอนามัย พร้อมป้องกันและรับมือกับปัจจัยเสี่ยงทุกรูปแบบ เพื่อสร้างความเชื่อมั่นและภาพลักษณ์ที่ดีแก่นักท่องเที่ยว

(๖.๑) พัฒนาระบบมาตรฐานความปลอดภัยด้านการท่องเที่ยว และสุขอนามัยสิ่งแวดล้อมแหล่งท่องเที่ยว

(๖.๒) เพิ่มประสิทธิภาพระบบป้องกันและบรรเทาสาธารณภัย เพื่อสร้างความเชื่อมั่น และการป้องกันรวมทั้งสามารถรองรับภัยพิบัติและสาธารณภัยได้รวดเร็ว ด้วยการสร้างเครือข่ายอาสาสมัคร และการใช้เทคโนโลยีที่ทันสมัย

(๖.๓) พัฒนาระบบมาตรฐานความปลอดภัยในชีวิตและทรัพย์สิน เพื่อสร้างความเชื่อมั่นแก่นักท่องเที่ยว

ประเด็นการพัฒนาที่ ๒ : ยกระดับขีดความสามารถในการผลิตด้านการเกษตร แปรรูป และตลาดสินค้า เกษตรอย่างครบวงจร ควบคู่กับการพัฒนาอุตสาหกรรมสะอาดและพลังงานทางเลือก

วัตถุประสงค์

(๑) พัฒนาจังหวัดกระบี่ให้เป็นแหล่งผลิตปาล์มน้ำมันและน้ำมันปาล์มคุณภาพ

(๒) ส่งเสริมและพัฒนาการผลิตสินค้าเกษตรให้มีคุณภาพ มาตรฐาน โดยใช้องค์ความรู้ เทคโนโลยี งานวิจัย และนวัตกรรมเพื่อสร้างมูลค่าเพิ่มจากการแปรรูป

(๓) พัฒนาภาคเกษตรกรรมให้มีความหลากหลาย เพื่อให้ภาคเกษตรมีเสถียรภาพทางการเกษตรมีความมั่นคงด้านอาหาร และปลอดภัยต่อผู้บริโภค

(๔) ส่งเสริมการสร้างมูลค่าการผลิตสินค้าเกษตร เพื่อให้เกษตรกรมีความมั่นคงด้านรายได้ และเป็นฐานเศรษฐกิจที่สำคัญหลักของจังหวัด

(๕) พัฒนาจังหวัดกระบี่ให้เป็นแหล่งอุตสาหกรรมสะอาด และมีการใช้พลังงานทดแทน

ตัวชี้วัด

- (๑) อัตราการสกัดน้ำมันปาล์มดิบโดยเฉลี่ยทั้งปี ไม่ต่ำกว่าร้อยละ ๑๘
- (๒) อัตราการเพิ่มขึ้นของจำนวนสินค้าเกษตรที่ได้รับรองมาตรฐาน ไม่ต่ำกว่าร้อยละ ๑๐ จากปีที่ผ่านมา
- (๓) อัตราการเพิ่มขึ้นของจำนวนเกษตรกรที่ได้รับการส่งเสริมและพัฒนาให้มีอาชีพด้านการเกษตรที่หลากหลาย เพิ่มขึ้นไม่ต่ำกว่าร้อยละ ๕ จากปีที่ผ่านมา
- (๔) อัตราการขยายตัวของมูลค่าผลผลิตปศุสัตว์ที่สำคัญ เพิ่มขึ้นไม่ต่ำกว่าร้อยละ ๑๐ จากค่าเฉลี่ยห้าปีที่ผ่านมา
- (๕) อัตราการขยายตัวของผลิตภัณฑ์มวลรวมจังหวัด (GPP) ภาคเกษตร ขยายตัวไม่น้อยกว่าร้อยละ ๓ จากค่าเฉลี่ยห้าปีที่ผ่านมา
- (๖) จำนวนโรงงานอุตสาหกรรมปาล์มน้ำมันและยางพาราที่เป็นโรงงานอุตสาหกรรมสะอาดเป็นมิตรกับสิ่งแวดล้อม ไม่ต่ำกว่าร้อยละ ๘๐ ของโรงงานอุตสาหกรรมปาล์มน้ำมันและยางพาราทั้งหมด
- (๗) จำนวนผู้ผลิตและผู้ใช้พลังงานทดแทนเพิ่มขึ้นไม่น้อยกว่า ๑๐ แห่งต่อปี

แนวทางการพัฒนา

- (๑) เพิ่มผลผลิตการผลิตปาล์มน้ำมัน น้ำมันปาล์ม และยางพารา
- (๒) ส่งเสริมการทำเกษตรกรรมยั่งยืน เช่น เกษตรผสมผสาน เกษตรทฤษฎีใหม่ เกษตรอินทรีย์ หรืออื่นๆ ตามแนวทางปรัชญาของเศรษฐกิจพอเพียง
- (๓) พัฒนาศักยภาพเกษตรกร เกษตรกรรุ่นใหม่ และสถาบันเกษตรกรในการบริหารจัดการสินค้าเกษตร ให้มีคุณภาพแบบครบวงจร
- (๔) ขยายฐานการผลิตสินค้าเกษตรที่หลากหลาย เพื่อสร้างอาชีพ สร้างรายได้ และความมั่นคงด้านอาหาร
- (๕) พัฒนาระบบบริหารจัดการน้ำ ให้มีประสิทธิภาพทั้งระบบน้ำในเขตชลประทาน และนอกเขตชลประทาน ให้ครอบคลุมทั่วถึง
- (๖) พัฒนาโครงสร้างพื้นฐานรองรับภาคเกษตรและอุตสาหกรรม
- (๗) ส่งเสริมการพัฒนาเทคโนโลยี หรืองานวิจัย หรือนวัตกรรมการแปรรูปสินค้าเกษตรเพื่อสร้างมูลค่าเพิ่ม
- (๘) ส่งเสริมและยกระดับวิสาหกิจขนาดกลางและขนาดย่อม พัฒนาคุณภาพสินค้าและผลิตภัณฑ์ชุมชนสู่ผู้บริโภค
- (๙) ส่งเสริมการตลาด พัฒนาตลาดสินค้าเกษตร (ทั้งตลาดออฟไลน์และออนไลน์) และทำเทียบเรือประมง ที่มีคุณภาพและได้มาตรฐาน
- (๑๐) พัฒนาพลังงานทดแทนเพื่อใช้เป็นแหล่งพลังงานทางเลือกของจังหวัด

ประเด็นการพัฒนาที่ ๓ : พัฒนาคุณภาพชีวิตประชาชนสู่สังคมน่าอยู่ และปรับตัวเท่าทันต่อบริบทการเปลี่ยนแปลง

วัตถุประสงค์

- (๑) ประชาชนมีความสุข และมีคุณภาพชีวิตดี
- (๒) เป็นสังคมแห่งการเรียนรู้ทุกช่วงวัย และเยาวชนให้ได้รับการศึกษาที่มีคุณภาพ
- (๓) ประชาชนได้รับการจากสาธารณสุขปศุสัตว์ขั้นพื้นฐานและโครงสร้างพื้นฐานที่เพียงพอและมีคุณภาพ
- (๔) การบริการสาธารณสุขที่มีคุณภาพและประสิทธิภาพ ให้ประชาชนได้รับการอย่างทั่วถึง
- (๕) ประชาชนมีความปลอดภัยในชีวิตและทรัพย์สิน
- (๖) แรงงานมีศักยภาพและทักษะความสามารถตรงตามความต้องการของตลาดแรงงานและแข่งขันได้
- (๗) แรงงานและผู้ด้อยโอกาสได้รับการคุ้มครองจากสวัสดิการ
- (๘) ประชาชนมีคุณธรรม จริยธรรม และใช้หลักปรัชญาเศรษฐกิจพอเพียง เพื่อเป็นภูมิคุ้มกันในการดำรงชีวิต

ตัวชี้วัด

- (๑) ประชากรที่อยู่ใต้เส้นความยากจน ไม่เกินร้อยละ ๕.๖๙
- (๒) ร้อยละของครัวเรือนที่ตกเกณฑ์ จปฐ. ได้รับการแก้ไขและผ่านเกณฑ์ จปฐ. ไม่น้อยกว่าร้อยละ ๖๐
- (๓) ผลการทดสอบโอเน็ตของนักเรียนชั้นประถมศึกษาปีที่ ๖ และชั้นมัธยมศึกษาปีที่ ๓ เพิ่มขึ้นร้อยละ ๒
- (๔) จำนวนปีการศึกษาเฉลี่ยของประชากรอายุ ๑๕-๕๙ ไม่ต่ำกว่า ๙.๒๗ ปี
- (๕) ร้อยละของสถานบริการสาธารณสุขที่ได้รับการรับรองคุณภาพ HA ต่อสถานบริการสาธารณสุขทั้งหมดมีไม่ต่ำกว่าร้อยละ ๑๐๐
- (๖) อัตราการว่างงานไม่เกินร้อยละ ๓
- (๗) อัตราการลดลงของคดีอาญา ลดลงไม่ต่ำกว่าร้อยละ ๕ จากปีที่ผ่านมา
- (๘) ร้อยละของหมู่บ้านที่มีการแพร่ระบาดของยาเสพติดระดับรุนแรงมีไม่เกินร้อยละ ๑๐ ของหมู่บ้านทั้งหมด
- (๙) ร้อยละของผู้ที่อยู่ในระบบประกันสังคมต่อกำลังแรงงานไม่ต่ำกว่าร้อยละ ๒๕
- (๑๐) ร้อยละของผู้สูงอายุและคนพิการได้รับเบี้ยยังชีพไม่ต่ำกว่าร้อยละ ๑๐๐ ของผู้สูงอายุและคนพิการที่ลงทะเบียนรับเบี้ยยังชีพทั้งหมด

แนวทางการพัฒนา

- (๑) เสริมสร้างภูมิคุ้มกันทางสังคมและความร่วมมือของเครือข่ายเพื่อปรับตัวให้เท่าทันการเปลี่ยนแปลง
- (๒) ป้องกัน บำบัด และปราบปราม การแพร่ระบาดของยาเสพติดและอบายมุขทุกกลุ่ม
- (๓) สร้างความมั่นคงและปลอดภัยในชีวิตและทรัพย์สินแก่ประชาชนทุกพื้นที่
- (๔) ยกระดับคุณภาพการศึกษาของเยาวชน และพัฒนาสังคมแห่งการเรียนรู้ทุกช่วงวัย
- (๕) พัฒนาศักยภาพของแรงงานให้มีขีดความสามารถรองรับการเปลี่ยนแปลง แข่งขันได้ในระดับประเทศและสากล ควบคู่กับการยกระดับคุณภาพชีวิตที่ดีของแรงงาน
- (๖) ยกระดับคุณภาพชีวิตครัวเรือนเพื่อให้ครัวเรือนมีคุณภาพชีวิตที่ดี
- (๗) พัฒนาสถาบันครอบครัวให้มีความเข้มแข็งพร้อมรับการเปลี่ยนแปลงของสภาพสังคม
- (๘) จัดสวัสดิการสังคมให้ครอบคลุมทุกกลุ่มเป้าหมาย และให้ความช่วยเหลือผู้ด้อยโอกาสในสังคม
- (๙) สร้างค่านิยมที่พึงประสงค์ของคนกระบี่ เสริมสร้างคุณธรรมจริยธรรมในการดำรงชีวิต และอนุรักษ์ศิลปวัฒนธรรมประเพณีเมืองกระบี่
- (๑๐) ยกระดับคุณภาพการให้บริการสาธารณสุข ส่งเสริมการควบคุม ป้องกันโรค และฟื้นฟูสุขภาพ ทุกช่วงวัย
- (๑๑) พัฒนาและส่งเสริมกีฬาเพื่อสร้างสุขภาวะที่ดีของประชาชน
- (๑๒) พัฒนาโครงสร้างพื้นฐานและสาธารณูปโภคขั้นพื้นฐานเพื่อคุณภาพชีวิตที่ดีของประชาชน
- (๑๓) ส่งเสริมการดำรงชีวิตของประชาชนตามแนวทางพระราชดำริและหลักปรัชญาของเศรษฐกิจพอเพียง และเทิดทูนสถาบันพระมหากษัตริย์
- (๑๔) สนับสนุนให้มีการจัดตั้งสถาบันการศึกษาระดับอุดมศึกษาที่สอดคล้องกับบริบทของพื้นที่

ประเด็นการพัฒนาที่ ๔ : อนุรักษ์และฟื้นฟูทรัพยากรธรรมชาติและสิ่งแวดล้อมให้เกิดความยั่งยืน

วัตถุประสงค์

๑. พื้นที่ ชุมชน มีการบริหารจัดการ รักษา และฟื้นฟูทรัพยากรธรรมชาติและสิ่งแวดล้อม
๒. ทรัพยากรป่าไม้ได้รับการดูแลรักษาและฟื้นฟูให้คงความอุดมสมบูรณ์
๓. ทรัพยากรน้ำมีคุณภาพดี มีปริมาณเพียงพอ
๔. เป็นเมืองสะอาด มีการบริหารจัดการขยะที่ถูกต้อง
๕. ประชาชนมีจิตสำนึกในการอนุรักษ์ทรัพยากรธรรมชาติและสิ่งแวดล้อม

ตัวชี้วัด

- (๑) จำนวนโครงการ/กิจกรรมด้านการอนุรักษ์ พื้นที่ทรัพยากรธรรมชาติและสิ่งแวดล้อม ของภาคส่วนต่างๆ ในจังหวัด มีไม่ต่ำกว่า ๖๐ โครงการต่อปี
- (๒) พื้นที่ป่าหรือที่สาธารณะที่ถูกบุกรุกและมีการจับกุม ได้รับการฟื้นฟูร้อยละ ๒๐ ของพื้นที่ป่าหรือที่สาธารณะที่ถูกบุกรุกและมีการจับกุม
- (๓) ร้อยละขององค์กรปกครองส่วนท้องถิ่นที่มีการบริหารจัดการขยะถูกต้องตามหลักวิชาการและหลักสากล ไม่ต่ำกว่าร้อยละ ๘๐ ขององค์กรปกครองส่วนท้องถิ่นทั้งหมด
- (๔) จำนวนคุณภาพแหล่งน้ำผิวดินและแหล่งน้ำทะเล อยู่ในเกณฑ์ดีไม่ต่ำกว่าร้อยละ ๗๕ ของจำนวนจุดที่ตรวจวัดทั้งหมด
- (๕) จำนวนกิจกรรมด้านอนุรักษ์พื้นที่ทรัพยากรธรรมชาติและสิ่งแวดล้อมของสถานศึกษาทั้งจังหวัด ไม่ต่ำกว่า ๓๐ กิจกรรม

แนวทางการพัฒนา

- (๑) คุ้มครอง ป้องกัน รักษา พื้นที่ป่า และป่าอนุรักษ์
- (๒) ป้องกันและควบคุมการสร้างมลพิษต่อสิ่งแวดล้อมโดยบังคับใช้กฎหมายอย่างจริงจัง
- (๓) พัฒนาระบบบำบัดมลพิษที่มีคุณภาพ ได้มาตรฐาน และเพียงพอ
- (๔) สร้างความเข้มแข็งของเครือข่ายด้านสิ่งแวดล้อม และส่งเสริมการจัดการอย่างมีส่วนร่วมของชุมชน
- (๕) บริหารจัดการทรัพยากรทางทะเลและชายฝั่งโดยคำนึงถึงภูมิปัญญาท้องถิ่น
- (๖) บริหารจัดการทรัพยากรน้ำแบบบูรณาการทุกภาคส่วน
- (๗) สร้างจิตสำนึกของประชาชน ไม่ให้ทำลายและมีส่วนร่วมในการรักษาทรัพยากรธรรมชาติและสิ่งแวดล้อม ส่งเสริมกิจกรรม CSR ด้านสิ่งแวดล้อม เพื่อสร้างการมีส่วนร่วมของทุกภาคส่วนในการอนุรักษ์และฟื้นฟูทรัพยากรธรรมชาติและสิ่งแวดล้อม

การส่งเสริมเศรษฐกิจดิจิทัลในพื้นที่จังหวัดกระบี่

๑. หลักการของแผนส่งเสริมเศรษฐกิจดิจิทัลรายพื้นที่

แผนส่งเสริมเศรษฐกิจดิจิทัลรายพื้นที่ เป็นแผนปฏิบัติการที่ขับเคลื่อนการพัฒนาเศรษฐกิจและสังคมดิจิทัลรายพื้นที่ โดยมุ่งเน้นการนำเทคโนโลยีดิจิทัลไปพัฒนาพื้นที่ นอกจากนี้ ยังมุ่งเน้นการทำงานเฉพาะเรื่อง (Theme) ตามความต้องการของพื้นที่ และกิจการสาขาจะให้ความสำคัญในการขับเคลื่อนเป็นลำดับแรก ส่วนการขับเคลื่อนเศรษฐกิจและสังคมดิจิทัลอื่นๆ ที่จังหวัดกำลังดำเนินงานอยู่ ยังคงดำเนินงานต่อเนื่องในภารกิจประจำ

กรอบแนวคิดของแผนส่งเสริมเศรษฐกิจดิจิทัลรายพื้นที่ สำนักงานส่งเสริมเศรษฐกิจดิจิทัลร่วมกับพันธมิตร ภาครัฐ ภาคเอกชน ร่วมกับหน่วยงานระหว่างประเทศให้การส่งเสริมและสนับสนุนในทุกๆ ด้าน โดยผู้ประกอบการดิจิทัล และ Digital Startup ในการนำเทคโนโลยีดิจิทัลประยุกต์ใช้ในกิจกรรมทางเศรษฐกิจและสังคมของธุรกิจชุมชนเกษตรกรในแต่ละพื้นที่ผ่านการพัฒนา Smart City โดยกลไกขับเคลื่อนสำคัญคือกำลังคนดิจิทัลในพื้นที่ทั้งประชากรที่ต้องมีระดับ Literacy เป็นทักษะพื้นฐานสำหรับประชากรทุกอาชีพ รวมถึงการบ่มเพาะกำลังคนสายดิจิทัลเพื่อพัฒนาสู่การเป็นผู้เชี่ยวชาญดิจิทัลเฉพาะด้านในอนาคต ทั้งนี้ ต้องพัฒนาระบบนิเวศดิจิทัลและสิ่งอำนวยความสะดวกเพื่อเป็นปัจจัยเกื้อหนุนในการพัฒนาเศรษฐกิจและสังคมดิจิทัลในพื้นที่

๒. เป้าหมายของแผนส่งเสริมเศรษฐกิจดิจิทัลรายพื้นที่

เพื่อสนับสนุนให้จังหวัดกระบี่บรรลุเป้าหมายการพัฒนาจังหวัดสู่ “เมืองท่องเที่ยวคุณภาพระดับนานาชาติ เกษตรอุตสาหกรรมยั่งยืน สังคมน่าอยู่เป็นมิตรกับสิ่งแวดล้อม และปรับตัวเท่าทันต่อบริบทการเปลี่ยนแปลง” แผนส่งเสริมเศรษฐกิจดิจิทัลรายพื้นที่จะมุ่งเน้นเสริมศักยภาพของพื้นที่ด้วยเทคโนโลยีดิจิทัลสร้างโอกาสผลักดันเศรษฐกิจและสังคมดิจิทัลของจังหวัดกระบี่สู่เศรษฐกิจยุคใหม่ และมุ่งเน้นการทำงานเฉพาะเรื่องการยกระดับการท่องเที่ยวของจังหวัดตามเป้าหมายของจังหวัดภายใต้แนวคิด “เมืองท่องเที่ยวอัจฉริยะ” แผนฯ จึงได้กำหนดเป้าหมายในระยะ ๕ ปี ใน ๓ ระดับ ดังนี้

ระดับผลกระทบ: นัยสำคัญของแผนส่งเสริมเศรษฐกิจดิจิทัลของจังหวัดกระบี่ มุ่งเน้นการดำเนินการเพื่อตอบสนองเป้าหมายหลักของแผนยุทธศาสตร์จังหวัด ยกกระดับคุณภาพชีวิตของประชาชนในการเพิ่มรายได้ต่อหัวของประชากรในพื้นที่เพิ่มขึ้นร้อยละ ๓ ต่อปี

ระดับผลลัพธ์: ส่งเสริมการท่องเที่ยวและบริการ โดยใช้เทคโนโลยีและนวัตกรรมดิจิทัลสมัยใหม่ และการใช้ประโยชน์จากการวิเคราะห์ข้อมูลขนาดใหญ่ เพื่อพัฒนาการท่องเที่ยวสู่เมืองท่องเที่ยวอัจฉริยะเพิ่มมูลค่าผลิตภัณฑ์มวลรวมจังหวัดภาคการท่องเที่ยวเพิ่มขึ้นเฉลี่ยร้อยละ ๕ ต่อปี

๓. ยุทธศาสตร์การส่งเสริมเศรษฐกิจดิจิทัล

ในการขับเคลื่อนแผนแม่บทการส่งเสริมเศรษฐกิจดิจิทัลจังหวัดกระบี่มุ่งเน้นการนำเทคโนโลยีและนวัตกรรมดิจิทัล รวมถึงการวิเคราะห์ข้อมูลขนาดใหญ่มาเสริมจุดแข็งของจังหวัดที่เป็นแหล่งท่องเที่ยวที่สำคัญของประเทศไทย และเป็นเมืองท่องเที่ยวคุณภาพระดับนานาชาติมีแหล่งท่องเที่ยวและกิจกรรมการท่องเที่ยวมากมายหลายประเภท และการเชื่อมโยงการท่องเที่ยวกับเกาะบิราวดูโดยรอบ และเกาะในจังหวัดใกล้เคียงแต่ยังขาดการจัดการเรื่องความรู้และทักษะของประชาชนในภาคการท่องเที่ยวและบริการการพัฒนาและสร้างความเข้มแข็งให้กับธุรกิจดิจิทัลในพื้นที่ และการบริหารจัดการแหล่งท่องเที่ยวด้วยเทคโนโลยีดิจิทัลยังไม่ครอบคลุมทั่วทุกพื้นที่ ด้วยเหตุนี้สำนักงานส่งเสริมเศรษฐกิจดิจิทัลจึงได้จัดทำแผนส่งเสริมเศรษฐกิจดิจิทัลรายพื้นที่จังหวัดกระบี่ เพื่อส่งเสริมให้เกิดระบบนิเวศน์ที่เอื้อต่อการปรับเปลี่ยนเศรษฐกิจและสังคมของจังหวัดกระบี่ให้เข้าสู่ระบบเศรษฐกิจดิจิทัลอย่างสมบูรณ์ และมีกรอบการขับเคลื่อนไปสู่การปฏิบัติอย่างชัดเจนและเป็นรูปธรรมภายใต้แนวคิด “เมืองท่องเที่ยวอัจฉริยะ” โดยมีรายละเอียดดังต่อไปนี้

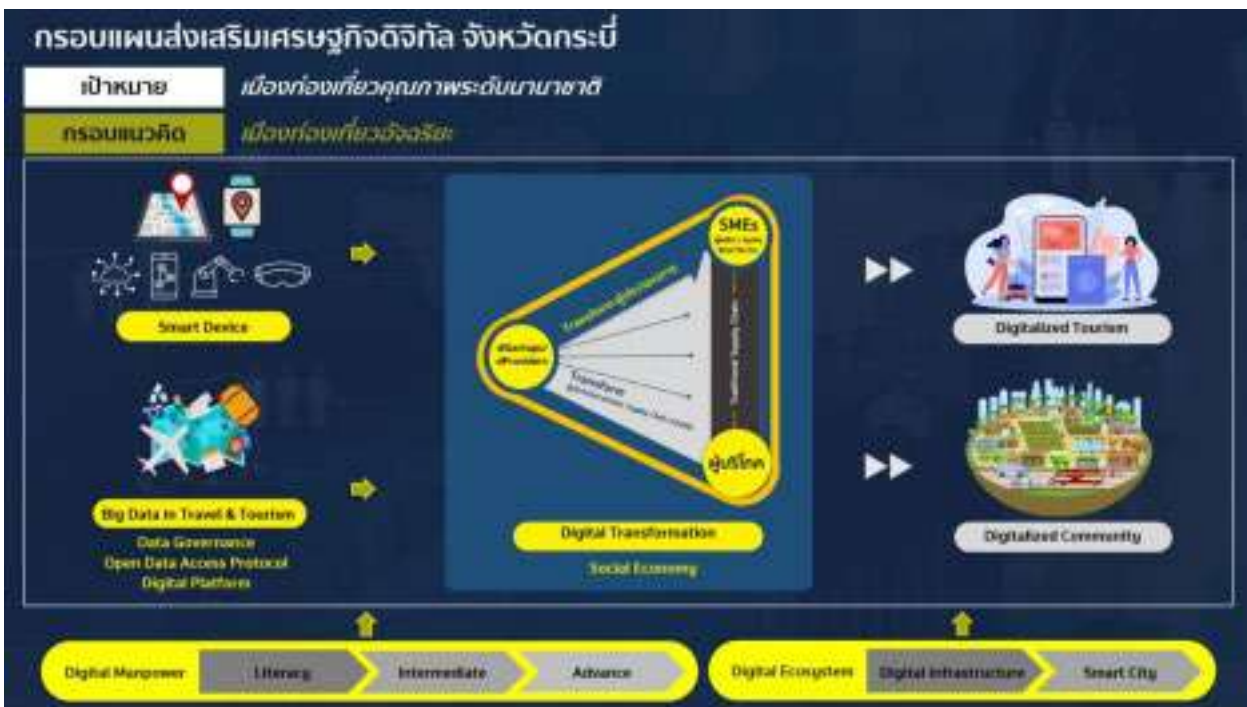

กรอบแผนส่งเสริมเศรษฐกิจดิจิทัลรายพื้นที่จังหวัดกระบี่

๓.๑ วัตถุประสงค์

๑) ส่งเสริมการนำเทคโนโลยีและนวัตกรรมดิจิทัล และข้อมูลหลากหลายมิติตลอดห่วงโซ่มาริเคราะห์ เพื่อสร้างระบบช่วยตัดสินใจให้ผู้ประกอบการด้านการท่องเที่ยวและบริการแบบองค์รวม ให้กระบวนการบริหารจัดการด้านการท่องเที่ยวและบริการมีความสอดคล้องและเชื่อมโยงกัน

๒) ส่งเสริมการพัฒนาทักษะด้านดิจิทัลให้กับประชากร และกำลังแรงงานในภาคท่องเที่ยวของจังหวัดกระบี่ เพื่อเพิ่มขีดความสามารถในการพัฒนาการท่องเที่ยวอัจฉริยะ ยกระดับคุณภาพชีวิตของประชาชน

๓) ส่งเสริมการพัฒนาโครงสร้างพื้นฐานด้านดิจิทัลให้จังหวัดมีความพร้อมรองรับการพัฒนา Smart City ในด้านต่างๆ รวมถึงการพัฒนาภาคบริการท่องเที่ยว ซึ่งเป็นภาคเศรษฐกิจหลักของจังหวัดสู่ Smart Tourism

๔) ส่งเสริมการพัฒนาระบบนิเวศที่สนับสนุนการปรับเปลี่ยนเศรษฐกิจและสังคมของจังหวัดกระบี่ให้เข้าสู่ระบบเศรษฐกิจดิจิทัลอย่างสมบูรณ์

๕) ส่งเสริมการมีส่วนร่วมของหน่วยงานที่เกี่ยวข้องในพื้นที่ทั้งภาครัฐ เอกชน สมาคม ชุมชน กลุ่มบุคคลต่างๆ รวมถึงประชาชน ในการดำเนินกิจกรรม แผนงาน และโครงการอย่างเป็นรูปธรรม

๓.๒ เป้าหมายการพัฒนา

๑) มีกำลังคนที่มีทักษะดิจิทัล และระบบนิเวศดิจิทัลที่เอื้อต่อการพัฒนาเศรษฐกิจและสังคม

๒) มีการขยายตัวทางเศรษฐกิจด้านการท่องเที่ยวและบริการ และด้านอื่นๆ ที่เกี่ยวข้อง อย่างต่อเนื่องและกระจายสู่ประชาชน

๓) เกิดการพัฒนาระบบข้อมูลจังหวัดสำหรับการขับเคลื่อนเมืองอัจฉริยะด้วยข้อมูล

๓.๓ ตัวชี้วัด

๑) เพิ่มศักยภาพกำลังคนด้านดิจิทัลไม่น้อยกว่า ๖๐๐ คน

๒) จำนวนธุรกิจด้านการท่องเที่ยวและบริการที่ปรับเปลี่ยนสู่แพลตฟอร์มดิจิทัล ไม่น้อยกว่า ๕๓ ราย

๓) อัตราการเติบโตของมูลค่าตลาดอุตสาหกรรมดิจิทัลในพื้นที่เพิ่มขึ้นร้อยละ ๕ ต่อปี

- ๔) ชุมชนสามารถใช้ประโยชน์จากข้อมูลและเทคโนโลยีดิจิทัลในมิติต่างๆ ไม่น้อยกว่า ๕ โครงการต่อปี
 ๕) เกิด Data Platforms โดยการมีส่วนร่วมของภาคเอกชนเพื่อการพัฒนาเมืองอัจฉริยะ

๔. ประเด็นการพัฒนา และการขับเคลื่อน

๔.๑ ประเด็นที่ ๑ การพัฒนากำลังคนดิจิทัล

เป้าหมาย:

- ๑) เพิ่มศักยภาพด้านดิจิทัลให้แรงงานและผู้ประกอบการ
- ๒) เพิ่มปริมาณเยาวชนดิจิทัลเพื่อพัฒนาต่อยอดเป็นคนพันธุ์ดิจิทัล

๑. ส่งเสริมการพัฒนาศักยภาพด้านดิจิทัลให้แรงงานและผู้ประกอบการ

เร่งพัฒนาศักยภาพแรงงานและผู้ประกอบการอุตสาหกรรมท่องเที่ยว โดยเพิ่มทักษะ (Up-skilling) หรือเสริมทักษะใหม่ (Re-skilling) ทางด้านดิจิทัล เพื่อเพิ่มศักยภาพในการประกอบอาชีพ โดยเริ่มตั้งแต่ทักษะด้านดิจิทัลตั้งแต่ระดับพื้นฐาน (Basic) เชี่ยวชาญ (Intermediate) และเชี่ยวชาญเฉพาะด้าน (Advance)

Baseline:

- ข้อมูลจากสำนักงานสถิติมีจำนวนผู้ปฏิบัติงานเกี่ยวกับโรงแรมและอาหารปี ๒๕๖๒ จำนวน ๒๖,๘๙๘ คน

Box.๑ ตัวอย่างทักษะที่จำเป็นสำหรับแรงงานและผู้ประกอบการท่องเที่ยว

๑. **ความเข้าใจดิจิทัล (Digital Literacy) :** ความสามารถในการรับและตระหนักถึงความสำคัญของความรู้พื้นฐานเกี่ยวกับเทคโนโลยีดิจิทัลในปัจจุบันและที่เกิดขึ้นใหม่ ซึ่งมีผลกระทบต่อการทำงานท่องเที่ยวอัจฉริยะที่ใช้เทคโนโลยีดิจิทัลอย่างเข้มข้น

๒. **ทักษะด้านการบริหารธุรกิจท่องเที่ยวและโรงแรมด้วยดิจิทัล :** ความสามารถในการเลือกประยุกต์ใช้เทคโนโลยีดิจิทัล และอุปกรณ์อัจฉริยะที่เหมาะสมกับธุรกิจของตนเอง โดยไม่ได้มุ่งแสวงหาเทคโนโลยีดิจิทัลที่ทันสมัยเพียงอย่างเดียว มีความเชี่ยวชาญในการใช้งานเทคโนโลยีดิจิทัลที่เกี่ยวข้องทั้งหมด และการประยุกต์ใช้อุปกรณ์ดิจิทัลอื่นๆ กับกิจกรรมการท่องเที่ยว และกระบวนการทางธุรกิจ คาดการณ์ปัญหา ข้อผิดพลาด อุปสรรค และดำเนินการเชิงป้องกันในเชิงรุก เช่น การใช้ระบบ PMS ใน front office การบริหารบัญชีและการเงินแบบดิจิทัล การบริหารร้านอาหารด้วย POS และ cost control เป็นต้น

๓. **ทักษะด้านการตลาดดิจิทัล:** ความสามารถในการตรวจสอบและวิเคราะห์ข้อมูลที่รวบรวมจาก เทคโนโลยีดิจิทัลหรืออุปกรณ์อัจฉริยะที่ใช้ประโยชน์อย่างมีวิจารณญาณเลือกและตีความข้อมูลเพื่อระบุโอกาส ปัญหา และแนวโน้มในการตัดสินใจอย่างเป็นเหตุเป็นผล เช่น การค้นหาและวิเคราะห์ ข้อมูลเพื่อการตลาดด้วยเครื่องมือดิจิทัล (Google Analytics, Google Trend), การสร้าง Banner และวิดีโอด้วย Smartphone การสร้าง Digital Content และ Storytelling เป็นต้น

๔. **ทักษะดิจิทัลเชิงลึกสำหรับอุตสาหกรรมท่องเที่ยว:** ความสามารถในการเลือกประยุกต์ใช้เทคโนโลยีดิจิทัลเชิงลึก และอุปกรณ์อัจฉริยะที่เหมาะสมกับธุรกิจของตนเอง เช่น การพัฒนา AR/VR สำหรับการท่องเที่ยว การพัฒนาระบบ AI และ Big Data สำหรับอุตสาหกรรมท่องเที่ยว เป็นต้น

๕. **ทักษะด้านภาษา:** ความสามารถในการสื่อสารภาษาต่างประเทศได้อย่างเป็นธรรมชาติ โดยสามารถเรียนรู้ได้ด้วยตนเองผ่านแพลตฟอร์มของผู้ประกอบการ EdTech เช่น Globish เป็นต้น

๒. ส่งเสริมการเรียนรู้เชิงปฏิบัติการ สร้างสรรค์นวัตกรรม

มุ่งส่งเสริมการเรียนรู้เชิงปฏิบัติการสร้างสรรค์นวัตกรรม โดยพัฒนาห้องเรียนต้นแบบเพื่อการเรียนรู้เชิงปฏิบัติการ (Maker Space) ในระดับ ปวช. ปวส. อาชีวะ และอุดมศึกษา ให้เกิดการพัฒนาโปรแกรมหรือประดิษฐ์อุปกรณ์อัจฉริยะ และประยุกต์ใช้งานอุปกรณ์อัจฉริยะในชุมชน เช่น อุปกรณ์อัจฉริยะเพื่อการท่องเที่ยว (หุ่นยนต์เสิร์ฟอาหาร อุปกรณ์

อัตโนมัติ อุปกรณ์เชื่อมต่อ IoT เพื่อการท่องเที่ยว) เพื่อส่งเสริมทักษะด้านดิจิทัลที่สอดคล้องกับความต้องการของภาคธุรกิจ และอุตสาหกรรม

ตัวชี้วัด (ระดับผลผลิต):

- เยาวชนระดับอาชีวศึกษาที่ได้รับการพัฒนาทักษะด้านดิจิทัล จำนวน ๕๐ รายต่อปี

Baseline:

- สศค. พัฒนาทักษะด้านดิจิทัลให้กับนักเรียนนักศึกษาของสถาบันอาชีวศึกษา ๓๐๐ ราย/ปี
- สศค. สร้างกำลังคนด้านดิจิทัลในสาขาขาดแคลนร่วมกับภาคอุตสาหกรรมให้เด็กจบใหม่พร้อมทำงาน จำนวน ๒๓ ราย

๓. ส่งเสริมการพัฒนาทักษะดิจิทัลสำหรับเยาวชนรุ่นใหม่

(๑) มุ่งส่งเสริมการสร้างครุต้นแบบ และขยายผลการพัฒนาทักษะดิจิทัลสำหรับเยาวชนรุ่นใหม่ โดยมุ่งเน้นทักษะดิจิทัลเช่น Coding/ Programming, Automation, Robot, Data Analytics เป็นต้น รวมถึง ส่งเสริมให้เกิดพื้นที่พัฒนานักประดิษฐ์ดิจิทัล (depa Young Maker Space development) เพื่อพัฒนาทักษะที่จำเป็นสำหรับเด็กรุ่นใหม่ที่จะก้าวสู่ยุคดิจิทัลอย่างเต็มตัว

(๒) มุ่งส่งเสริมการพัฒนาทักษะดิจิทัลสำหรับครุต้นแบบ และเยาวชนรุ่นใหม่ในการพัฒนาทักษะดิจิทัลเพื่อใช้ในการเรียนการสอนออนไลน์ได้อย่างมีประสิทธิภาพ และรองรับวิถีชีวิตใหม่ (New normal) ในยุคโค วิด-๑๙

ตัวชี้วัด (ระดับผลผลิต):

- ศูนย์การเรียนรู้แบบ Digital Coding และ Programing หรือโรงเรียนต้นแบบพื้นที่พัฒนานักประดิษฐ์ดิจิทัล เพื่อเป็นโรงเรียนพี่เลี้ยง อย่างน้อย ๓ โรงเรียน
- เยาวชนระดับประถมศึกษาและมัธยมศึกษาที่ได้รับการพัฒนาทักษะด้านดิจิทัล จำนวน ๒๕๐ รายต่อปี

Baseline:

- ปี ๒๕๖๑ สถานศึกษาภายในจังหวัดมี จำนวน ๔๕๔ แห่ง ครูผู้สอน จำนวน ๕,๔๖๖ ราย จำนวนนักเรียน/ นักศึกษา จำนวน ๑๑๒,๔๐๒ ราย
- สศค. ยกระดับพื้นที่พัฒนานักประดิษฐ์ดิจิทัล ๒๐๐ โรงเรียน (ระดับประถมศึกษา ๑๒๐ โรงเรียน มัธยมศึกษา ๘๐ โรงเรียน)
- สศค. พัฒนาทักษะครูผู้สอนเพื่อนำไปจัดกิจกรรมการเรียนการสอน ๒๗๒ ราย
- สศค. ส่งเสริมการเรียนรู้ผ่านพื้นที่พัฒนานักประดิษฐ์ เช่น การถ่ายทอดความรู้ การประกวด ให้นักเรียนกว่า ๕๐,๐๐๐ ราย
- สศค. ยกระดับโรงเรียนที่มีศักยภาพ ๑๐ โรงเรียน ให้เป็นศูนย์การเรียนรู้ด้านโค้ดดิ้ง เพื่อเป็นหน่วยเผยแพร่ความรู้หรือพี่เลี้ยงให้กับโรงเรียนในพื้นที่ เสริมทักษะเยาวชนปีละไม่ต่ำกว่า ๑๗,๐๐๐ รายทั่วประเทศ

๔. ส่งเสริมการยกระดับทักษะดิจิทัลสำหรับการเรียนการสอนออนไลน์

มุ่งส่งเสริมครูผู้สอน นักเรียน และนักศึกษา ในการยกระดับทักษะดิจิทัลการเรียนการสอนผ่านระบบ ออนไลน์ เช่น ระบบบริหารจัดการการเรียน-การสอน (Learning Management System), การจัดการเรียนการสอนแบบ Live stream class แพลตฟอร์มคอร์สออนไลน์ Learning และแอปพลิเคชันห้องเรียนออนไลน์-ส่งงานออนไลน์ เป็นต้น เพื่อใช้ประกอบการเตรียมการเรียนการสอนให้ครูผู้สอนและนักเรียน/นักศึกษามีส่วนร่วมในการเรียนรู้อย่างมีประสิทธิภาพ โดยการเลือกใช้เทคโนโลยีที่เหมาะสมและเพื่อขับเคลื่อนบริการดิจิทัลให้สถานศึกษา และรองรับวิถีชีวิตใหม่ (New normal) ในยุคโควิด-๑๙

ตัวชี้วัด (ระดับผลผลิต):

- โรงเรียนที่มีการประยุกต์ใช้แพลตฟอร์มการเรียนอัจฉริยะหรือห้องเรียนอัจฉริยะจำนวน ๓ โรงเรียนต่อปี

Baseline:

- โรงเรียนการศึกษาขั้นพื้นฐานที่มีจำนวนนักเรียนตั้งแต่ ๖๐๐ คนขึ้นไป จำนวน ๓๙ โรงเรียน

๕. ส่งเสริมการยกระดับทักษะดิจิทัลบุคลากรภาครัฐในพื้นที่

มุ่งส่งเสริมการยกระดับทักษะดิจิทัลทั่วไป (Generic Skills) สำหรับบุคลากรภาครัฐในพื้นที่ โดยพิจารณา รูปแบบ On demand หรือการเรียนรู้ออนไลน์ เพื่อการปรับเปลี่ยนเป็นรัฐบาลดิจิทัล และพร้อมสำหรับการขับเคลื่อนบริการดิจิทัลให้ประชาชนและรองรับวิถีชีวิตใหม่ (New normal) ในยุคหลังโควิด-๑๙ ของพื้นที่

ตัวชี้วัด (ระดับผลผลิต):

- กำลังคนภาครัฐอย่างน้อยร้อยละ ๑๐ ได้รับการพัฒนาทักษะด้านดิจิทัล

Baseline:

- จำนวนข้าราชการพลเรือนสามัญในพื้นที่ (ปี๒๕๖๒) จำนวน ๒,๔๕๙ ราย

๔.๒ ประเด็นที่ ๒ การพัฒนาเศรษฐกิจหลักของจังหวัดสู่เศรษฐกิจฐานดิจิทัล**เป้าหมาย:**

- ๑) เพิ่มมูลค่าทางเศรษฐกิจของภาคเศรษฐกิจหลักด้วยดิจิทัล
- ๒) พัฒนาการท่องเที่ยวแบบเดิมสู่ท่องเที่ยวอัจฉริยะ

๖. ส่งเสริมการประยุกต์ใช้เทคโนโลยีและนวัตกรรมดิจิทัล ตลอดห่วงโซ่มูลค่า

(๑) มุ่งส่งเสริมการประยุกต์ใช้เทคโนโลยีและนวัตกรรมดิจิทัล อุปกรณ์อัจฉริยะ ระบบอัตโนมัติหุ่นยนต์ตลอดห่วงโซ่มูลค่า เพื่อช่วยพื้นที่สร้างเนื้อหาการท่องเที่ยวบริหารจัดการเส้นทางและจำนวนนักท่องเที่ยวได้ด้วยตนเอง ทำให้เกิดแหล่งท่องเที่ยวคุณภาพที่กระจายนักท่องเที่ยวสู่ชุมชนหรือแหล่งท่องเที่ยวอย่างสมดุล ทำให้เกิดเมืองปลอดภัย น่ายุ้ยและน่าเที่ยวไปพร้อมกันรองรับการท่องเที่ยวยุค New Normal โดยท่องเที่ยวอัจฉริยะจะบูรณาการข้อมูลแหล่งท่องเที่ยวให้เป็นระบบเพื่อให้นักท่องเที่ยวได้รับความสะดวกในการค้นหาข้อมูล การท่องเที่ยว สภาพอากาศ แหล่งที่พัก และการเดินทาง เพื่อเตรียมพร้อมในการเป็นจุดหมายปลายทางที่มี คุณภาพและความปลอดภัยรองรับนักท่องเที่ยว

(๒) ส่งเสริมการปรับเข้าสู่สู่ดิจิทัลแพลตฟอร์มด้านการท่องเที่ยวและบริการ (Digital Platform) โดยเชื่อมต่อ (Plug In) ผู้ประกอบการท่องเที่ยวเข้าสู่ดิจิทัลแพลตฟอร์มของสตาร์ทอัพด้านการท่องเที่ยว (Travel Tech) เพื่อเพิ่มประสิทธิภาพการบริหารจัดการธุรกิจ และขยายโอกาสทางการตลาดให้กับผู้ประกอบการ ท่องเที่ยวสู่ตลาดโลก

(๓) สนับสนุนผู้ประกอบการดิจิทัลและสตาร์ทอัพด้านการท่องเที่ยว (Travel Tech) นำเทคโนโลยี และนวัตกรรมดิจิทัลมาช่วยเพิ่มขีดความสามารถของผู้ประกอบการท่องเที่ยว โดยอาจจัดให้มีการสร้างนวัตกรรมแบบเร่งด่วน (Hackathon) สำหรับการยกระดับภาคท่องเที่ยวดั้งเดิมสู่ท่องเที่ยวอัจฉริยะ

ตัวชี้วัด (ระดับผลผลิต):

- ธุรกิจหรือผู้ประกอบการ SME หรือวิสาหกิจชุมชนท่องเที่ยวมีการประยุกต์ใช้เทคโนโลยีและนวัตกรรมดิจิทัล (mini Transform) จำนวน ๕๐ รายต่อปี
- ธุรกิจหรือผู้ประกอบการ SME หรือวิสาหกิจชุมชนท่องเที่ยวมีการประยุกต์ใช้เทคโนโลยีและนวัตกรรมดิจิทัลอย่างเต็มรูปแบบ (Full Transform) จำนวน ๓ รายต่อปี
- ปริมาณธุรกรรม (Transaction Volume) หรือยอดการใช้จ่ายด้านสินค้าและบริการด้านท่องเที่ยวผ่านแพลตฟอร์ม e-Commerce เพิ่มขึ้นร้อยละ ๑๐

Baseline:

- สสว. (ปี ๒๕๖๓) จังหวัดมีผู้ประกอบการด้านที่พักแรม ๑,๐๔๖ ราย จำนวนผู้ประกอบการด้านการบริการด้านอาหารและเครื่องดื่ม ๒,๙๐๒ ราย และจำนวนผู้ประกอบการด้านตัวแทนธุรกิจการเดินทาง ธุรกิจจัดนำเที่ยว บริการสำรองและกิจกรรมที่เกี่ยวข้อง ๕๐๖ ราย

- ปี ๒๕๖๓ สศค. ส่งเสริมผู้ประกอบการในอุตสาหกรรมเป้าหมายกว่า ๗๐๐ โครงการ และผู้ประกอบการรายย่อย หนาแน่นแพร่หลาย ประยุกต์ใช้เทคโนโลยีและนวัตกรรมดิจิทัลกว่า ๕๕,๐๐๐ ราย

- ปี ๒๕๖๓ สศค. สนับสนุนเกษตรกรทั่วประเทศประยุกต์ใช้เทคโนโลยีและนวัตกรรมดิจิทัลกว่า ๔,๙๐๐ โครงการ
- ปี ๒๕๖๒ สพธอ. มูลค่า e-commerce ในหมวดอาหารเครื่องดื่ม ผลผลิตผลการเกษตรและประมง ๓๕,๑๔๐ ล้านบาท เติบโตจาก ๓๓,๗๖๕ ล้านบาท ในปี ๒๕๖๑ คิดเป็น ๔.๐๗%

Box.๒ ตัวอย่างเทคโนโลยีดิจิทัลที่นำมาประยุกต์ใช้ในธุรกิจในห่วงโซ่อุปทานท่องเที่ยว

๑. การตลาด: ระบบจองห้องพักแบบ ๓rd. Party GDS, การจองห้องพักออนไลน์ (OTAs), การพัฒนา website, การเพิ่มช่องทาง social marketing

๒. การบริหาร: ระบบการบริหารผลงาน (Performance Management System: PMS), ระบบขายหน้าร้าน (Point of sale system: POS), การบริหารทรัพยากรมนุษย์ (Human Resource Management: HRM)

๓. การบริการ: เช็คอินด้วยตนเอง (self-check in), หุ่นยนต์บริการ (Robot Service) เช่น หุ่นยนต์มาเสิร์ฟอาหาร หุ่นยนต์ทำความสะอาด เป็นต้น, ระบบสนทนาอัตโนมัติ (Chatbot)

๔. เทคโนโลยีขั้นสูง: เทคโนโลยีที่ใช้วัตถุเสมือน (Augmented Reality: AR), เทคโนโลยีการจำลองสภาพแวดล้อมเสมือนจริง (Virtual Reality: VR), การวิเคราะห์ข้อมูลขนาดใหญ่ (Big Data Analytics), เทคโนโลยีทางการเงิน (FinTech)

๕. Travel Tech ที่สามารถนำมาใช้ในห่วงโซ่คุณค่าของการท่องเที่ยว

- ช่วงก่อนการเดินทางของนักท่องเที่ยว (Pre-Trip) นักท่องเที่ยวสามารถวางแผนการท่องเที่ยว การหาข้อมูล การท่องเที่ยว การจองสายการบินที่พัก และกิจกรรมท่องเที่ยวโดยใช้บริการ Travel Tech เช่น Take Me Tour

- ช่วงระหว่างการเดินทางของนักท่องเที่ยว (During Trip): นักท่องเที่ยวสามารถใช้บริการระหว่างการเดินทางได้ เช่น การเดินทางท่องเที่ยวชุมชนกับ Local Alike

- ช่วงหลังการเดินทางของนักท่องเที่ยว (Post-Trip) นักท่องเที่ยวสามารถส่งต่อประสบการณ์เดินทางในสื่อโซเชียล หรือแพลตฟอร์มของ Travel Tech

๖. การพัฒนาเนื้อหาดิจิทัล (Digital Content): การพัฒนาเนื้อหาดิจิทัล หรือ content เสมือน (AR, VR, MR) โดยผสมเข้ากับเกมหรือคาแรคเตอร์ยอดนิยม เพื่อการประชาสัมพันธ์การท่องเที่ยวทุกรูปแบบ, เทคนิคการเล่าเรื่อง (Storytelling) เพื่อการทำ Content Marketing, เนื้อหาสำหรับการเรียนแบบ e-learning/ simulation เช่น การอบรม Lifeguard เป็นต้น

๗. การใช้ประโยชน์จากข้อมูล

- กลุ่มผู้ประกอบการที่มีข้อมูล สนับสนุนให้ดึงข้อมูลลูกค้าเก่าที่มีมาทำ Data Visualization เพื่อทำความเข้าใจลูกค้าจากพฤติกรรมในมิติต่าง ๆ นำจุดขายที่มีส่งให้ลูกค้าที่เคยมาใช้บริการ เช่น การส่ง e-mail ให้ลูกค้า ซึ่งเป็นการนำ data มาใช้ในการทำการตลาด (Digital Marketing) เพื่อสร้างความประทับใจให้กับลูกค้าแต่ละคน

- กลุ่มผู้ประกอบการที่ไม่เคยจัดเก็บข้อมูลสนับสนุนให้ปรับเปลี่ยนวิธีการกรอกข้อมูลของลูกค้าผ่านกระดาษสู่การกรอกข้อมูลผ่านระบบหรือการนำข้อมูลเข้าระบบ เพื่อสามารถดึงข้อมูลเข้าฐานข้อมูลได้ทันที มีฐานข้อมูลเก็บได้ในระยะยาว และสามารถนำมาวิเคราะห์ได้ง่ายขึ้น ยกตัวอย่างเครื่องมือ เช่น Excel, google sheet เป็นต้น หรือใช้โปรแกรมแทน

๗. ส่งเสริมการยกระดับศักยภาพผู้ประกอบการดิจิทัล (Digital Provider และ Digital Startup)

(๑) บ่มเพาะ Digital Startup ในพื้นที่ตั้งแต่ระยะ Idea Stageสู่ระยะการก่อตั้งธุรกิจ (Early Stage) สู่ระยะเติบโต (Growth Stage) สู่ระยะการขยายธุรกิจให้เติบโตอย่างก้าวกระโดด (Scalable) ทั้งในประเทศและต่างประเทศผ่านมาตรการส่งเสริมของ สศค.

(๒) ดึงดูด Digital Nomad เข้ามาในพื้นที่เพื่อทำงานร่วมกับผู้ประกอบการดิจิทัลและสตาร์ทอัพ เพื่อให้เกิดธุรกิจรูปแบบใหม่ เช่น สตาร์ทอัพด้านการท่องเที่ยว (Travel Tech) พัฒนาเทคโนโลยีดิจิทัลที่ตอบสนองนักท่องเที่ยวกลุ่มต่างๆ ช่วยให้นักท่องเที่ยวสามารถเที่ยวด้วยตนเอง (Free Individual Travelers: FIT) สามารถวางแผนเดินทางด้วยตนเอง ตลอดจนพัฒนาแพลตฟอร์มออนไลน์ด้านการท่องเที่ยว (Online Tourism Platform) แบบครบวงจรและเทคโนโลยีฟินเทค (Financial technology) รวมถึงการพัฒนา Cryptocurrency มาใช้ในภาค การท่องเที่ยว

(๓) ส่งเสริมให้ผู้ประกอบการดิจิทัลพัฒนาระบบบริหารจัดการคลังข้อมูลท่องเที่ยวแบบเปิดที่มีเนื้อหาด้านการท่องเที่ยว ธรรมชาติให้อยู่ในรูปแบบดิจิทัลคอนเทนต์หรือ Content เสมือน (Augmented Reality (AR), Virtual Reality (VR) และ Mixed Reality (MR)) ผสานกับอุปกรณ์อัจฉริยะ (เช่น Interface Technology) เพื่อสร้างปรากฏการณ์ใหม่ให้กับการท่องเที่ยว

(๔) มุ่งส่งเสริมการยกระดับผู้ประกอบการดิจิทัล (Digital Provider) ในพื้นที่ เพื่อเพิ่ม Digital Service Provider โดยการสร้างอาชีพใหม่เป็น “Digital Retail Enterprise” เป็นตัวแทน สศค. ในการแนะนำสินค้าและบริการดิจิทัล ทั้ง Software Hardware และ Smart device จากแพลตฟอร์ม Tech Hunt ที่ สศค. พัฒนาขึ้นให้กับประชาชนและผู้ประกอบการในพื้นที่ เพื่อให้เข้าถึงสินค้าและบริการดิจิทัลและสามารถ ประยุกต์ใช้ได้อย่างมีประสิทธิภาพ

๘. ส่งเสริมการสร้างตลาดให้กับผู้ประกอบการดิจิทัลในพื้นที่ (ทั้งผู้ประกอบการ Digital Provider และ Digital Startup)

มุ่งส่งเสริมให้กลุ่มธุรกิจในห่วงโซ่อุตสาหกรรมท่องเที่ยวและหน่วยงานภาครัฐใช้สินค้าหรือบริการดิจิทัลจากผู้ประกอบการดิจิทัลไทย (ทั้งผู้ประกอบการ SMEs และ Digital Startup) ในสินค้าหรือบริการดิจิทัลประเภทเดียวกัน (มุ่งเน้นการใช้สินค้า/บริการดิจิทัลไทย) เพื่อให้เกิดการพัฒนาเทคโนโลยีดิจิทัลของประเทศให้เข้มแข็งมากขึ้น โดยอาจพิจารณาเลือกใช้สินค้าหรือบริการดิจิทัลจากแพลตฟอร์ม Tech Hunt ที่ สศค. พัฒนาขึ้น

ตัวชี้วัด (ระดับผลผลิต):

- อัตราการเติบโตของมูลค่าตลาดอุตสาหกรรมดิจิทัลในพื้นที่เพิ่มขึ้นร้อยละ ๕

Baseline:

- มูลค่าอุตสาหกรรมดิจิทัล (ซอฟต์แวร์ ฮาร์ดแวร์และอุปกรณ์อัจฉริยะ บริการดิจิทัล และดิจิทัลคอนเทนต์) จังหวัดกระบี่ ปี ๒๕๖๑ มูลค่า ๑๒๓.๕๐ ล้านบาท

- มูลค่าอุตสาหกรรมดิจิทัล (ซอฟต์แวร์ ฮาร์ดแวร์และอุปกรณ์อัจฉริยะ บริการดิจิทัล และดิจิทัลคอนเทนต์) จังหวัดกระบี่ ปี ๒๕๖๒ มูลค่า ๑๒๙.๗๘ ล้านบาท อัตราการเติบโตเพิ่มขึ้นร้อยละ ๕.๐๙

- สศค. ส่งเสริมวิสาหกิจดิจิทัลเริ่มต้นเข้าสู่การจดทะเบียน และเข้าสู่กระบวนการบ่มเพาะธุรกิจ (Digital Startup Business) เกิดการพัฒนาต่อยอดสู่การสร้างผลิตภัณฑ์ด้านเทคโนโลยีและนวัตกรรมดิจิทัล และขยายธุรกิจจำนวน ๙๓ ราย สามารถสร้างมูลค่าผลกระทบทางเศรษฐกิจระหว่างปี ๒๕๖๒ – ๒๕๖๓ ประมาณ ๙,๒๐๐ ล้านบาท

๔.๓ ประเด็นที่ ๓ การสนับสนุนทุกชุมชนใช้ดิจิทัล สร้างคุณค่าทางเศรษฐกิจและสังคม

เป้าหมาย:

- ๑) ยกระดับชุมชนให้มีการแลกเปลี่ยนความรู้ผ่าน Digital Community
- ๒) กลุ่มเปราะบางในพื้นที่ตระหนักรู้ ทักษะด้านดิจิทัล ในการเข้าถึง และใช้เทคโนโลยีดิจิทัล

๙. ส่งเสริมการยกระดับศูนย์ดิจิทัลชุมชน หรือศูนย์เรียนรู้ในพื้นที่

มุ่งเสริมการยกระดับศูนย์ดิจิทัลชุมชนหรือศูนย์เรียนรู้ในพื้นที่ให้เป็น Digital Community ทำหน้าที่คล้ายศูนย์ให้คำปรึกษาด้านเทคโนโลยีดิจิทัล และการบริหารจัดการข้อมูลหรือเป็น Co-working Space และเป็นหน่วยงานกลางในการจัดแสดงผลิตภัณฑ์ดิจิทัล อุปกรณ์อัจฉริยะ หรือบริการดิจิทัลที่ได้รับการรับ รองมาตรฐานผลิตภัณฑ์จากสำนักงานส่งเสริมเศรษฐกิจดิจิทัล

ตัวชี้วัด (ระดับผลผลิต):

- จำนวนผู้เข้าใช้บริการศูนย์หรือเข้าถึงผลิตภัณฑ์และบริการดิจิทัล ๑,๐๐๐ ราย

Baseline:

- ปี ๒๕๖๓ จำนวนศูนย์ดิจิทัลชุมชนในพื้นที่ ๒๘ ศูนย์

๑๐. สนับสนุนการประยุกต์ใช้เทคโนโลยีดิจิทัลในการพัฒนาชุมชน

ส่งเสริมชุมชนในจังหวัดต่อยอดภูมิปัญญาท้องถิ่นด้วยการประยุกต์ใช้เทคโนโลยีและนวัตกรรมดิจิทัล ทั้งเพื่อความมั่นคงของเศรษฐกิจชุมชนท่องเที่ยวอัจฉริยะ การดูแลสุขภาพ บริหารจัดการเมืองสู่การเป็นอยู่อาศัยขั้นดี นำไปสู่การยกระดับคุณภาพชีวิตของชุมชน

ตัวชี้วัด (ระดับผลผลิต):

- โครงการพัฒนาชุมชนด้วยเทคโนโลยีและนวัตกรรมดิจิทัลจำนวน ๑๐ โครงการ

Baseline:

- สศค.สนับสนุนชุมชนในชนบทประยุกต์ใช้เทคโนโลยีและนวัตกรรมดิจิทัลกว่า ๓๐๐ โครงการ

๑๑. ส่งเสริมการสร้างความรู้ทางดิจิทัลให้กับประชาชนหรือกลุ่มเปราะบางในพื้นที่

ส่งเสริมชุมชนในจังหวัดต่อยอดภูมิปัญญาท้องถิ่นด้วยการประยุกต์ใช้เทคโนโลยีและนวัตกรรมดิจิทัลทั้งเพื่อความมั่นคงของเศรษฐกิจชุมชน ท่องเที่ยวอัจฉริยะ การดูแลสุขภาพ บริหารจัดการเมือง สู่การเป็นอยู่อาศัยขั้นดีนำไปสู่การยกระดับคุณภาพชีวิตของชุมชน

ตัวชี้วัด (ระดับผลผลิต):

- ประชาชนและกลุ่มเปราะบางในพื้นที่ ไม่น้อยกว่าร้อยละ ๓๐ เรียนรู้ตลอดชีวิตผ่านแพลตฟอร์มออนไลน์

Baseline:

- สสช. จำนวนประชากรจากการทะเบียนจังหวัดกระบี่ ปี ๒๕๖๓ จำนวน ๔๑๔,๔๗๑ ราย ร้อยละ ๓๐ เท่ากับ ๑๒๔,๓๔๑ ราย
- สศค. สร้างความตระหนักและทักษะด้านดิจิทัลเบื้องต้นแก่ประชาชนทั่วประเทศ ๖.๗ ล้านราย จากเป้าหมาย ๓๐ ล้านราย คิดเป็น ๒๒.๓% (ข้อมูลจากการติดตามแผนแม่บทการส่งเสริมเศรษฐกิจดิจิทัล)

๔.๔ ประเด็นที่ ๔ ระบบนิเวศดิจิทัล

เป้าหมาย:

- ๑) มีระบบนิเวศที่สนับสนุนการเข้าสู่เศรษฐกิจและสังคมดิจิทัล
- ๒) มีระบบข้อมูลเมืองสำหรับการขับเคลื่อนเมืองอัจฉริยะ

๑๒. ส่งเสริมการพัฒนาโครงการ Krabi Smart City

มุ่งส่งเสริมการพัฒนาโครงการ Krabi Smart City โดยการให้คำปรึกษาและผลักดันข้อเสนอโครงการ Krabi Smart City ตามกระบวนการขอรับตราสัญลักษณ์เมืองอัจฉริยะประเทศไทยตามที่คณะกรรมการขับเคลื่อนการพัฒนาเมืองอัจฉริยะให้ไว้ รวมทั้ง สนับสนุนการขับเคลื่อนการพัฒนาตามแผนงานโครงการ Krabi Smart City

ตัวชี้วัด (ระดับผลผลิต):

- โครงการ Krabi Smart City ได้รับตราสัญลักษณ์เมืองอัจฉริยะประเทศไทย ภายในปี ๒๕๖๖ โครงการ Krabi Smart City มีการขับเคลื่อนการพัฒนาตามแผนงาน ภายในปี ๒๕๖๗

๑๓. เร่งพัฒนา City Data Platform เพื่อการบริหารจัดการ Smart City ในด้านต่างๆ

เร่งพัฒนาระบบการจัดเก็บและบริหารข้อมูลของเมือง (City Data Platform) ที่มีการเชื่อมโยงหรือการให้ใช้งานข้อมูลในการบริหารจัดการและให้บริการในพื้นที่เมืองอัจฉริยะและแนวทางการบริหารจัดการ ความมั่นคง ปลอดภัยไซเบอร์ ที่เกี่ยวข้องกับระบบต่างๆ ของเมืองอัจฉริยะและการดูแลความปลอดภัยของข้อมูลส่วนบุคคล รวมทั้ง มีการทำมาตรฐานข้อมูลเพื่อบริหารจัดการ Smart City ในด้านต่างๆ ที่มี High Value Dataset และสนับสนุนให้เกิดการบริหารจัดการเมืองบนพื้นฐานของข้อมูลข้อเท็จจริง และสนับสนุนการวิเคราะห์ข้อมูลที่รวบรวมจากเทคโนโลยีดิจิทัลหรืออุปกรณ์อัจฉริยะที่ใช้ประโยชน์อย่างมีประสิทธิภาพและตีความข้อมูล เพื่อระบุโอกาส ปัญหา และแนวโน้มในการตัดสินใจ รวมถึงการกำหนดแผนบริหารพื้นที่อย่างเป็นเหตุเป็นผล

ตัวชี้วัด (ระดับผลผลิต):

- เกิด Data Platforms โดยความร่วมมือของภาคเอกชน สำหรับการพัฒนาเมืองอัจฉริยะ

Box.๓ แผนการพัฒนาการจัดเก็บและบริหารข้อมูลของเมืองอัจฉริยะ (City Data Platform) ประกอบด้วย

๑. Data Catalog: มีการรวบรวมชุดข้อมูล (Data set) พร้อมรายละเอียด (Metadata) ที่สอดคล้องกับแผนการพัฒนาเมืองอัจฉริยะของพื้นที่ เพื่อการสืบค้นและเข้าถึงได้ง่ายเพื่อการพัฒนาเมืองหรือการติดตามประเมินผล

๒. Data Exchange: มีการเปิดข้อมูล (Open data) ให้มีการแลกเปลี่ยนกันตามมาตรฐานและเงื่อนไขที่กำหนด เพื่อการใช้ประโยชน์จากข้อมูลอย่างมีประสิทธิภาพ

๓. Data Governance: มีการบริหารจัดการข้อมูลในด้านความมั่นคงปลอดภัยของข้อมูล (Data security) และด้านความเป็นส่วนตัวของข้อมูลตามพระราชบัญญัติคุ้มครองข้อมูลส่วนบุคคล (PDPA)

๑๔. พัฒนาระบบนิเวศและสิ่งอำนวยความสะดวกในการทำงานและการใช้ชีวิต

พัฒนาระบบนิเวศและสิ่งอำนวยความสะดวกในการทำงานและการใช้ชีวิตเพื่อดึงดูดและรองรับกลุ่ม Digital Nomads ให้เข้ามาในพื้นที่ให้เกิดการร่วมทำงานและแลกเปลี่ยนความรู้และทักษะดิจิทัลให้กับผู้ประกอบการด้านดิจิทัลหรือ Digital Startup รุ่นใหม่ โดยอาจพิจารณาการจัดตั้ง Knowledge Worker & Education Hub เป็นลำดับแรกๆ

ตัวชี้วัด (ระดับผลผลิต):

- จำนวนผู้เชี่ยวชาญด้านดิจิทัล/ Digital Nomad ๑๐ ราย/ปี

๕. กลไกการขับเคลื่อนแผนส่งเสริมเศรษฐกิจดิจิทัลจังหวัดกระบี่

การขับเคลื่อนแผนส่งเสริมเศรษฐกิจดิจิทัลจังหวัดกระบี่ให้บรรลุเป้าหมายในทางปฏิบัติจำเป็นต้องดำเนินการผ่านการบูรณาการความร่วมมือระหว่างพันธมิตรทุกภาคส่วน ทั้งจากภาครัฐ (เช่น สำนักงานจังหวัดกระบี่ สำนักงานส่งเสริมเศรษฐกิจดิจิทัล สำนักงานสถิติจังหวัดกระบี่ สำนักงานการท่องเที่ยวและกีฬา สำนักงานศึกษาธิการจังหวัด สำนักงานพาณิชย์จังหวัด เป็นต้น) ภาคเอกชน (เช่น สภาอุตสาหกรรมจังหวัด หอการค้าจังหวัด บริษัท ทีไอที จำกัด (มหาชน) และบริษัท กสท

โทรคมนาคม จำกัด (มหาชน) เป็นต้น) ภาควิชาการ ภาคประชาชนในพื้นที่ และหน่วยงานในท้องถิ่นที่เกี่ยวข้อง เพื่อให้การขับเคลื่อนแผนส่งเสริมเศรษฐกิจดิจิทัลจังหวัดกระบี่บรรลุตามเป้าประสงค์ที่ตั้งไว้ และเป็นไปตามความต้องการของประชากรในพื้นที่ จังหวัดกระบี่อย่างแท้จริง โดยสำนักงานส่งเสริมเศรษฐกิจดิจิทัลส่วนกลาง และสำนักงานฯ สาขาภาคใต้ตอนบนจะทำหน้าที่ประสานงาน อำนวยความสะดวก และดำเนินการขับเคลื่อนแผนส่งเสริมเศรษฐกิจดิจิทัลรายพื้นที่จังหวัดกระบี่ผ่านแผนงานในลักษณะโปรแกรมมุ่งเป้าในระดับประเทศหรือระดับพื้นที่ตามความเหมาะสม โดยอาศัยกลไกการส่งเสริมเศรษฐกิจดิจิทัลอื่นๆ ที่เป็นรูปธรรม รวมถึงประสานงานหน่วยงานในพื้นที่และหน่วยงานภาครัฐส่วนกลาง ในส่วนของกฎเกณฑ์ กติกา และข้อกฎหมายที่เป็นอุปสรรคในการดำเนินงาน รวมถึงการประสานงานด้านงบประมาณพิเศษผ่านกองทุนพัฒนาดิจิทัลเพื่อเศรษฐกิจและสังคม โดยมีกลไกการขับเคลื่อนไปสู่การปฏิบัติดังนี้

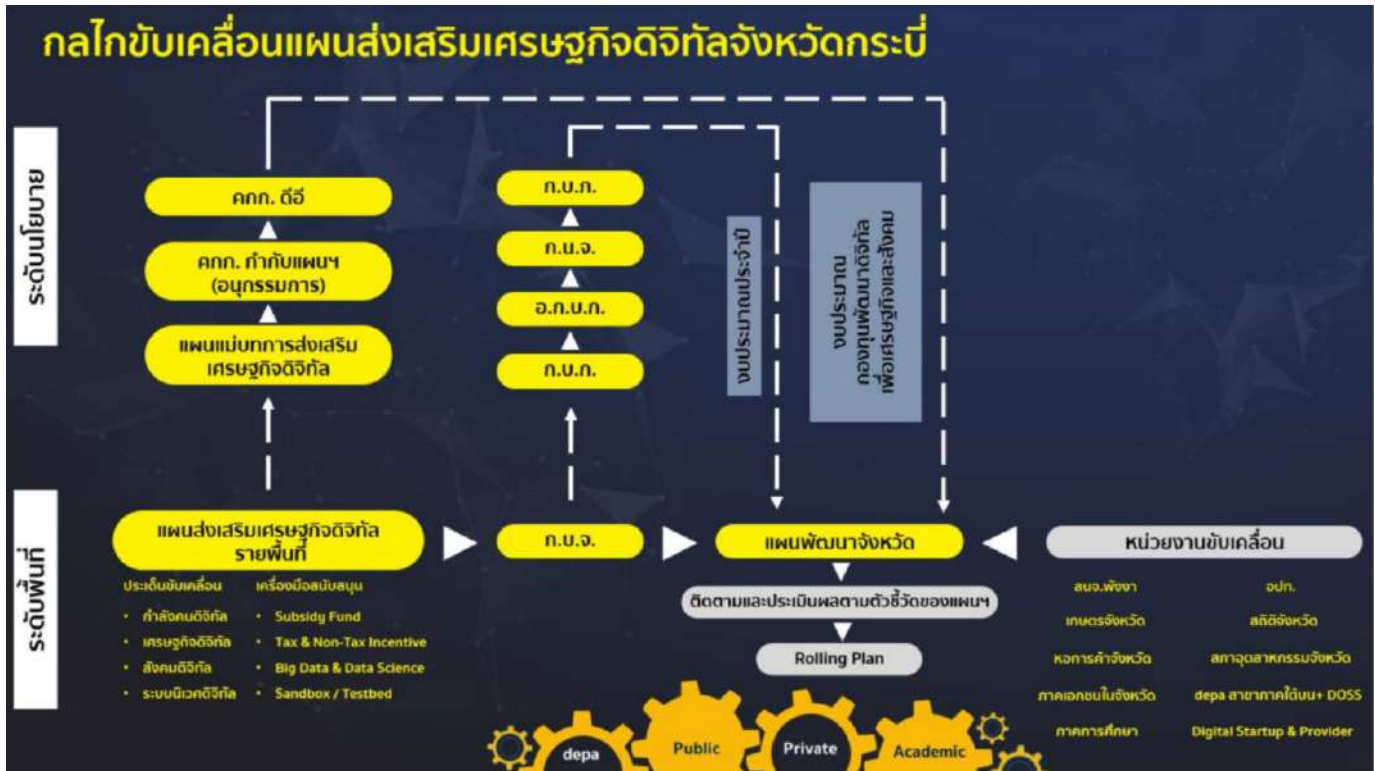

กลไกระดับนโยบาย

ตาม พรบ.การพัฒนาดิจิทัลเพื่อเศรษฐกิจและสังคม พ.ศ. ๒๕๖๐ ได้กำหนดให้สำนักงานส่งเสริมเศรษฐกิจดิจิทัลมีอำนาจหน้าที่ในการจัดทำแผนยุทธศาสตร์การส่งเสริมเศรษฐกิจดิจิทัลโดยจะต้องจัดทำให้สอดคล้องกับนโยบายและแผนระดับชาติว่าด้วยการพัฒนาดิจิทัลเพื่อเศรษฐกิจและสังคม [มาตรา ๓๕ (๑)] และมีเนื้อหาอย่างน้อย ๔ ด้านคือ

(๑) แนวทางการส่งเสริมและสนับสนุนให้เกิดการใช้เทคโนโลยีดิจิทัลเพื่อสร้างหรือเผยแพร่เนื้อหาผ่านทางสื่อที่เป็นประโยชน์ต่อเศรษฐกิจ สังคม วัฒนธรรม และความมั่นคงของประเทศ

(๒) แนวทางการส่งเสริมและสนับสนุนให้เกิดอุตสาหกรรมและนวัตกรรมหรืองานวิจัยด้านเทคโนโลยีดิจิทัล

(๓) แนวทางการส่งเสริมและสนับสนุนการตลาด การลงทุน กระบวนการผลิตและการให้บริการเกี่ยวกับเทคโนโลยีดิจิทัล

(๔) แนวทางการส่งเสริมและสนับสนุนการผลิตและพัฒนากำลังคนด้านอุตสาหกรรมและนวัตกรรมดิจิทัลให้สอดคล้องกับความต้องการของประเทศ

(๕) แนวทางการส่งเสริมและพัฒนาการนำเทคโนโลยีดิจิทัลมาประยุกต์ใช้ในธุรกิจหรืออุตสาหกรรม

(๖) แนวทางการส่งเสริมและสนับสนุนการเผยแพร่ความรู้ให้ประชาชนใช้ประโยชน์จากเทคโนโลยีดิจิทัลอย่างคุ้มค่า ประหยัดและปลอดภัย

(๗) แนวทางการส่งเสริมและสนับสนุนการพัฒนาเทคโนโลยีดิจิทัลตามหลักการการออกแบบที่เป็นสากล และการพัฒนาเทคโนโลยีสิ่งอำนวยความสะดวก

(๘) แนวทางการส่งเสริมและอำนวยความสะดวกในการลงทุนในอุตสาหกรรมและนวัตกรรมดิจิทัล

(๙) แนวทางการส่งเสริมและสนับสนุนการศึกษา ค้นคว้า วิจัย การถ่ายทอดเทคโนโลยีและนวัตกรรมที่จำเป็น ต่อการพัฒนาอุตสาหกรรมดิจิทัล [มาตรา ๔๑]

ด้วยเหตุนี้ แผนส่งเสริมเศรษฐกิจดิจิทัลรายพื้นที่ ซึ่งเป็นแผนที่ถอดเจตนารมณ์ของการขับเคลื่อนการพัฒนา เศรษฐกิจดิจิทัลในแผนแม่บทการพัฒนาเศรษฐกิจดิจิทัลระดับประเทศ โดยกรอบแนวคิดของแผนส่งเสริมเศรษฐกิจดิจิทัล รายพื้นที่จะมุ่งเน้นการเสริมศักยภาพของพื้นที่ด้วยเทคโนโลยีดิจิทัล เพื่อสร้างโอกาสและผลักดันเศรษฐกิจและสังคมดิจิทัล ระดับจังหวัดสู่เศรษฐกิจยุคใหม่ และใช้ความก้าวหน้าของเทคโนโลยีและนวัตกรรมดิจิทัล รวมทั้ง กำลังคนที่มีทักษะดิจิทัล เป็นเครื่องมือสำคัญในการทำให้ยุทธศาสตร์การพัฒนาจังหวัดบรรลุเป้าหมายในทุกมิติ

การให้ความเห็นชอบต่อแผนส่งเสริมเศรษฐกิจดิจิทัลรายพื้นที่

ประเด็นการส่งเสริมเศรษฐกิจดิจิทัลจังหวัดกระบี่จะถูกเสนอพิจารณาผ่านกลไกแผนพัฒนาจังหวัด โดยเสนอ เข้าสู่กระบวนการพิจารณาของคณะกรรมการบริหารงานจังหวัดแบบบูรณาการ (ก.บ.จ.) ตามขั้นตอนการขับเคลื่อนการบริหารงาน เชิงพื้นที่แบบบูรณาการแผนส่งเสริมเศรษฐกิจดิจิทัลรายพื้นที่ฉบับนี้จะเป็นทิศทางและแนวทางให้ส่วนราชการ/หน่วยงาน /อำเภอ องค์กรส่วนท้องถิ่น องค์กรภาคเอกชน สถาบันการศึกษา และภาคประชาสังคมบูรณาการการทำงานร่วมกัน

การจัดสรรทรัพยากรสำหรับการส่งเสริมเศรษฐกิจดิจิทัล

แผนส่งเสริมเศรษฐกิจดิจิทัลรายพื้นที่และประเด็นการส่งเสริมเศรษฐกิจดิจิทัลจะถูกบูรณาการเข้ากับ แผนพัฒนาจังหวัด เพื่อเป็นแนวทางให้ส่วนราชการในพื้นที่เสนอของงบประมาณประจำปีหรืองบบูรณาการภาคอีกส่วนหนึ่ง อาศัยรายได้เพื่อการดำเนินการจากเงินอุดหนุนทั่วไปที่รัฐบาลจัดสรรให้ตามความเหมาะสมเป็นรายปี และการจัดสรรจาก “กองทุนพัฒนาดิจิทัลเพื่อเศรษฐกิจและสังคม” ที่บริหารโดยคณะกรรมการบริหารกองทุนพัฒนาดิจิทัลเพื่อเศรษฐกิจและสังคม เพื่อใช้จ่ายเกี่ยวกับการพัฒนาดิจิทัลเพื่อเศรษฐกิจและสังคมของพื้นที่ที่สอดคล้องกับแผนยุทธศาสตร์การส่งเสริมเศรษฐกิจ ดิจิทัล [มาตรา ๔๔] และเป็นไปตามนโยบายและแผนระดับชาติ ว่าด้วยการพัฒนาดิจิทัลเพื่อเศรษฐกิจและสังคม เพื่อใช้ในการขับเคลื่อน แผนส่งเสริมเศรษฐกิจดิจิทัลจังหวัดกระบี่ ร่วมกับแผนส่งเสริมเศรษฐกิจดิจิทัลจังหวัดอื่นๆ ที่มีเป้าหมายการขับเคลื่อน เหมือนกันในลักษณะโครงการลงทุนขนาดใหญ่ (Mega Project) หรือโครงการสำคัญ (Flagship Project) เพื่อขับเคลื่อนแผนส่งเสริม เศรษฐกิจดิจิทัล ในรูปแบบของความร่วมมือกันในลักษณะคลัสเตอร์

นอกจากนี้ การขับเคลื่อนแผนฯ หน่วยงานต่างๆ ยังอาจขอของงบประมาณจากแหล่งทุนจากกองทุนนอก งบประมาณอื่นๆ ที่มีอยู่แล้วหากเป็นภารกิจที่เกี่ยวข้องโดยตรง อาทิ กองทุนเพิ่มขีดความสามารถในการแข่งขันสำหรับ อุตสาหกรรมเป้าหมาย (ในด้านการเพิ่มความสามารถในการแข่งขัน) กองทุนส่งเสริมวิสาหกิจขนาดกลาง และขนาดย่อม (ในด้านการพัฒนา SME) กองทุนเพื่อส่งเสริมการอนุรักษ์พลังงาน (ในด้าน Smart City - พลังงาน)

กองทุนหมู่บ้านและชุมชนเมืองแห่งชาติ (ในด้านการพัฒนาชุมชน) กองทุนพัฒนาสื่อปลอดภัยและสร้างสรรค์ (ใน ด้านการพัฒนาสื่อ) กองทุนพัฒนาเทคโนโลยีเพื่อการศึกษา (ในด้านการเรียนรู้ของประชาชน)

ประเด็นการพัฒนาที่ ๑ พัฒนาการท่องเที่ยวให้มีคุณภาพและยั่งยืน เพิ่มศักยภาพให้ได้มาตรฐานสากล บนฐานอัตลักษณ์ และเชื่อมโยงการท่องเที่ยวระดับภูมิภาคและนานาชาติ

ต้นน้ำ	กลางน้ำ	ปลายน้ำ
<p>(๑) เพื่อพัฒนาให้เป็นเมืองท่องเที่ยวคุณภาพสูง</p> <p>ที่หลากหลาย มีความโดดเด่น และเติบโตอย่างยั่งยืน ในระดับนานาชาติ เชื่อมโยงกับศิลปวัฒนธรรม วิถีชุมชน มีอัตลักษณ์และเป็นมิตรกับสิ่งแวดล้อม</p> <p>- เทศกาลกระบี่เมืองศิลปะ (Krabi Art Festival ๒๐๒๓)</p> <p>- ประภาคารถ่ายน่านชาติ</p> <p>ส่งเสริมอัตลักษณ์และกระตุ้นการท่องเที่ยวจังหวัดกระบี่</p> <p>- ประกวดศิลป์สั้นนานาชาติ</p> <p>ส่งเสริมอัตลักษณ์และกระตุ้นการท่องเที่ยวจังหวัดกระบี่</p> <p>-Hotel Expo ๒๐๒๓ (Krabi Go Green)</p> <p>-การประกวดสุดยอดสถานประกอบการที่เป็นมิตรกับสิ่งแวดล้อมของจังหวัดกระบี่ (Krabi Go Green Award)</p> <p>-อนิเมชันอารยธรรมเมืองกระบี่</p>	<p>(๓) เพื่อพัฒนาบุคลากรทางการท่องเที่ยวให้มีศักยภาพ</p> <p>ในการบริการระดับสากล</p> <p>บนฐานอัตลักษณ์ ท้องถิ่น มีความสามารถในการปรับตัว</p> <p>พร้อมรับมือการเปลี่ยนแปลงทุกรูปแบบ</p> <p>-พัฒนาศักยภาพบุคลากรในการช่วยเหลือนักท่องเที่ยวด้านการท่องเที่ยว</p> <p>การป้องกันและบรรเทาสาธารณภัยตามแนวทางวิถีใหม่ (New Normal)</p> <p>-ฝึกอบรมคู่มือเพื่อเพิ่มศักยภาพสำหรับปฏิบัติการฉุกเฉินเบื้องต้น</p> <p>ในแหล่งท่องเที่ยว อุทยานแห่งชาติธารโบกขรณี จังหวัดกระบี่</p> <p>-พัฒนาบุคลากรในอุตสาหกรรมการท่องเที่ยวและบริการรองรับการท่องเที่ยวยุคูปกติใหม่</p>	<p>(๔) เพื่อพัฒนาโครงสร้างพื้นฐาน ระบบคมนาคมและสิ่งอำนวยความสะดวก พร้อมรองรับคนทั้งมวล</p> <p>สอดคล้องกับขีดความสามารถในการรองรับของแหล่งท่องเที่ยว</p> <p>-พัฒนาโครงสร้างพื้นฐานแหล่งท่องเที่ยว</p> <p>-พัฒนาถนนเพื่อความปลอดภัยทางการท่องเที่ยว</p> <p>-โครงการพัฒนาแหล่งท่องเที่ยว หอชมวิวมืองกระบี่ (Skywalk)</p>
<p>(๒) เพื่อพัฒนาสินค้าและบริการด้านการท่องเที่ยว</p> <p>ที่สร้างสรรค์มีการขยายตัวทางเศรษฐกิจอย่างมีเสถียรภาพ</p> <p>สร้างงาน สร้างรายได้และกระจายรายได้ถึงชุมชน</p> <p>-โครงการมหกรรมชุมชนท่องเที่ยว OTOP นวัตกรรม กระบี่ (Krabi Goes Local Festival)</p> <p>-การท่องเที่ยวเชิงสร้างสรรค์</p> <p>บนฐานภูมิปัญญาบ้านหนองทะเล</p> <p>- ส่งเสริมและพัฒนาคำทางวัฒนธรรมผ้าพื้นเมืองจังหวัดกระบี่</p> <p>-พัฒนาเมืองกีฬาเชื่อมโยงการท่องเที่ยว</p> <p>-กระตุ้นการท่องเที่ยวเชิงสร้างสรรค์ (Stary Night)</p> <p>-ท่องเที่ยว ๓ ชุมชนสร้างสรรค์วิถีเครือข่ายให้ยั่งยืน</p>	<p>(๕) เพื่อการบริหารจัดการการท่องเที่ยวอย่างยั่งยืนสมดุล</p> <p>กับทรัพยากรธรรมชาติ และสิ่งแวดล้อม</p> <p>ด้วยนวัตกรรมขับเคลื่อนเชื่อมโยงการท่องเที่ยวของจังหวัดสู่ภูมิภาคและนานาชาติ</p> <p>-การแข่งขัน กระบี่ อินเทอร์เน็ต เนชั่น เทเรล รันนิ่ง “Krabi International Trail Running”</p> <p>-เพิ่มประสิทธิภาพการบริหารจัดการท่องเที่ยวด้วยเทคโนโลยี นวัตกรรมสู่กระบี่เมืองอัจฉริยะ (Krabi Smart City)</p> <p>-ส่งเสริมและพัฒนากาท่องเที่ยวเชิงอาหารและกีฬา</p>	<p>(๖) เพื่อยกระดับมาตรฐานความปลอดภัยด้านการท่องเที่ยว</p> <p>และสุขอนามัยสิ่งแวดล้อม</p> <p>เพื่อสร้างความเชื่อมั่น และภาพลักษณ์ที่ดีแก่นักท่องเที่ยว</p> <p>-ประชาสัมพันธ์และสร้างภาพลักษณ์ที่ดีทางการท่องเที่ยวจังหวัดกระบี่</p> <p>-Krabi Get More season ๒ (กระบี่มีอะไรมากกว่าที่คิด ปี ๒)</p> <p>-เส้นทางสายกิน เต็มอิ่มด้วยความอร่อย “Krabi Gastronomy Route”</p> <p>-ยกระดับการให้บริการทางการแพทย์ในภาวะฉุกเฉินรองรับการท่องเที่ยว</p> <p>-กระบี่ซีโรฟุตพริ้นต์ (Krabi Zero Foot Print)</p>

ประเด็นการพัฒนาที่ ๒ ยกระดับขีดความสามารถในการผลิตด้านการเกษตรแปรรูป และตลาดสินค้าเกษตรอย่างครบวงจร
ควบคู่กับการพัฒนาอุตสาหกรรมสะอาดและพลังงานทางเลือก

ต้นน้ำ	กลางน้ำ	ปลายน้ำ
<p>(๓) พัฒนาศักยภาพเกษตรกร เกษตรกรรุ่นใหม่ และสถาบันเกษตรกรในการบริหารจัดการสินค้า เกษตรให้มีคุณภาพแบบครบวงจร</p> <p>(๖) พัฒนาโครงสร้างพื้นฐานรองรับภาคเกษตรและอุตสาหกรรม</p> <p>(๕) พัฒนาระบบบริหารจัดการน้ำให้มีประสิทธิภาพทั้งระบบ นอกเขตชลประทานและให้ครอบคลุมทั่วถึง</p>	<p>(๑) เพื่อสร้างอาชีพ สร้างรายได้ และความมั่นคงด้านอาหารส่งเสริมการพัฒนาเทคโนโลยี หรืองานวิจัย หรือนวัตกรรมแปรรูปสินค้าเกษตรเพื่อสร้างมูลค่าเพิ่ม</p>	<p>(๑๐) พัฒนาล้างงานทดแทนเพื่อใช้เป็นแหล่งพลังงานทางเลือกของจังหวัด</p> <p>(๒) ส่งเสริมการทำเกษตรกรรมยั่งยืน เช่น เกษตรผสมผสาน เกษตรทฤษฎีใหม่ เกษตรอินทรีย์ หรืออื่นๆ ตามแนวทางปรัชญาของเศรษฐกิจพอเพียง</p>
<p>(๑) เพิ่มผลผลิตภาพการผลิต ปาล์มน้ำมัน น้ำมันปาล์ม และยางพารา</p> <p>(๔) ขยายฐานการผลิตสินค้าเกษตรที่หลากหลาย เพื่อสร้างอาชีพ สร้างรายได้ และความมั่นคง ด้านอาหาร</p>	<p>(๑๑) เพื่อสร้างอาชีพ สร้างรายได้ และความมั่นคงด้านอาหารส่งเสริมการพัฒนาเทคโนโลยี หรืองานวิจัย หรือนวัตกรรมแปรรูปสินค้าเกษตรเพื่อสร้างมูลค่าเพิ่ม</p>	<p>(๑๒) ส่งเสริมการพัฒนาเทคโนโลยี หรืองานวิจัย หรือนวัตกรรมแปรรูปสินค้าเกษตรเพื่อสร้างมูลค่าเพิ่ม</p> <p>(๑๓) ส่งเสริมและยกระดับวิสาหกิจขนาดกลางและขนาดย่อม พัฒนาคุณภาพสินค้าและผลิตภัณฑ์ ชุมชน ผู้ผู้บริโภคขยายฐานการผลิตสินค้าเกษตรที่หลากหลาย</p>
<p>(๓) พัฒนาศักยภาพเกษตรกร เกษตรกรรุ่นใหม่ และสถาบันเกษตรกรในการบริหารจัดการสินค้า เกษตรให้มีคุณภาพแบบครบวงจร</p> <p>(๖) พัฒนาโครงสร้างพื้นฐานรองรับภาคเกษตรและอุตสาหกรรม</p> <p>(๕) พัฒนาระบบบริหารจัดการน้ำให้มีประสิทธิภาพทั้งระบบ นอกเขตชลประทานและให้ครอบคลุมทั่วถึง</p>	<p>(๑๑) เพื่อสร้างอาชีพ สร้างรายได้ และความมั่นคงด้านอาหารส่งเสริมการพัฒนาเทคโนโลยี หรืองานวิจัย หรือนวัตกรรมแปรรูปสินค้าเกษตรเพื่อสร้างมูลค่าเพิ่ม</p>	<p>(๑๒) ส่งเสริมการพัฒนาเทคโนโลยี หรืองานวิจัย หรือนวัตกรรมแปรรูปสินค้าเกษตรเพื่อสร้างมูลค่าเพิ่ม</p> <p>(๑๓) ส่งเสริมและยกระดับวิสาหกิจขนาดกลางและขนาดย่อม พัฒนาคุณภาพสินค้าและผลิตภัณฑ์ ชุมชน ผู้บริโภคขยายฐานการผลิตสินค้าเกษตรที่หลากหลาย</p>
<p>(๓) พัฒนาศักยภาพเกษตรกร เกษตรกรรุ่นใหม่ และสถาบันเกษตรกรในการบริหารจัดการสินค้า เกษตรให้มีคุณภาพแบบครบวงจร</p> <p>(๖) พัฒนาโครงสร้างพื้นฐานรองรับภาคเกษตรและอุตสาหกรรม</p> <p>(๕) พัฒนาระบบบริหารจัดการน้ำให้มีประสิทธิภาพทั้งระบบ นอกเขตชลประทานและให้ครอบคลุมทั่วถึง</p>	<p>(๑๑) เพื่อสร้างอาชีพ สร้างรายได้ และความมั่นคงด้านอาหารส่งเสริมการพัฒนาเทคโนโลยี หรืองานวิจัย หรือนวัตกรรมแปรรูปสินค้าเกษตรเพื่อสร้างมูลค่าเพิ่ม</p>	<p>(๑๒) ส่งเสริมการพัฒนาเทคโนโลยี หรืองานวิจัย หรือนวัตกรรมแปรรูปสินค้าเกษตรเพื่อสร้างมูลค่าเพิ่ม</p> <p>(๑๓) ส่งเสริมและยกระดับวิสาหกิจขนาดกลางและขนาดย่อม พัฒนาคุณภาพสินค้าและผลิตภัณฑ์ ชุมชน ผู้บริโภคขยายฐานการผลิตสินค้าเกษตรที่หลากหลาย</p>

ประเด็นการพัฒนาที่ ๔ อนุรักษ์และฟื้นฟูทรัพยากรธรรมชาติและสิ่งแวดล้อมให้เกิดความยั่งยืน

ต้นน้ำ	กลางน้ำ		ปลายน้ำ
<p>(๓) สร้างจิตสำนึกของประชาชนไม่ให้เกิดภัยและมีส่วนร่วมในการรักษาทรัพยากรธรรมชาติ และสิ่งแวดล้อม ส่งเสริมกิจกรรม CSR ด้านสิ่งแวดล้อม เพื่อสร้างการมีส่วนร่วมของทุกภาคส่วนในการอนุรักษ์ และฟื้นฟูทรัพยากรธรรมชาติและสิ่งแวดล้อม</p>	<p>(๒) ป้องกันและควบคุมการสร้างมลพิษต่อสิ่งแวดล้อมโดยบังคับใช้กฎหมายอย่างจริงจัง</p>	<p>(๑) คัดกรอง ป้องกัน รักษา ฟื้นฟูพื้นที่ป่า และป่าอนุรักษ์</p>	<p>(๔) สร้างความเข้มแข็งของเครือข่ายด้านสิ่งแวดล้อม และส่งเสริมการจัดการอย่างมีส่วนร่วมของชุมชน</p> <p>(๖) บริหารจัดการทรัพยากรน้ำแบบบูรณาการทุกภาคส่วน</p>
<p>- ค่ายเยาวชนอนุรักษ์สิ่งแวดล้อม</p> <p>- ก่อสร้างโรงเรียนรวบรวมจัดแสดงพืชพันธุ์และเมล็ดพันธุ์พืชท้องถิ่น</p> <p>- พัฒนาศูนย์เรียนรู้เพื่อเสริมสร้างจิตสำนึก และส่งเสริมการเรียนรู้การอนุรักษ์สิ่งแวดล้อมที่พื้นดินตำบลคลองประสม (เกาะกลาง)</p> <p>- เสริมสร้างและพัฒนาทักษะองค์ความรู้สนองพระราชดำริด้านการอนุรักษ์และใช้ประโยชน์ทรัพยากร ตามโครงการอนุรักษ์พันธุกรรมพืชอันเนื่องมาจากพระราชดำริ (อพ.สธ.) จังหวัดกระบี่</p> <p>- มีกอบรมโรงเรียนที่เข้าร่วมสนองพระราชดำริงานสวนพฤกษศาสตร์โรงเรียน จังหวัดกระบี่</p> <p>- งานสวนพฤกษศาสตร์โรงเรียนศูนย์การเรียนรู้ตำรวจตระเวนชายแดนบ้านแผ่นดินเสมอ</p> <p>- สนับสนุนงานสวนพฤกษศาสตร์โรงเรียนบ้านควนแดง</p> <p>- สนับสนุนงานสวนพฤกษศาสตร์โรงเรียนบ้านนาทุ่งกลาง</p>	<p>- จัดทำเอกสารรณรงค์สำหรับอุตสาหกรรมป่าไม้และยางพารา</p>	<p>- แหล่งศึกษาเรียนรู้พันธุกรรมพืชและประวัติศาสตร์ท้องถิ่นบ้านโหนดหนึ่งเฉลิมพระเกียรติสมเด็จพระกนิษฐาธิราชเจ้ากรมสมเด็จพระเทพรัตนราชสุดาฯ สยามบรมราชกุมารี</p> <p>- อนุรักษ์พันธุกรรมทุเรียนพื้นเมืองจังหวัดกระบี่</p> <p>- ปลูกรักษาทรัพยากรเพื่อรักษาพันธุกรรมพืชและพันธุ์ไม้มีค่าในท้องถิ่น</p> <p>- อนุรักษ์พันธุกรรมทุเรียนพื้นเมืองจังหวัดกระบี่</p>	<p>(๕) บริหารจัดการทรัพยากรทางทะเลและชายฝั่งโดยคำนึงถึงภูมิปัญญาท้องถิ่น</p>
		<p>- จัดเก็บมรดกอารยธรรมโบราณ ภาพเขียนสี</p> <p>- ศูนย์ส่งเสริมและพัฒนาพันธุ์พืชสมุนไพรเพื่อสุขภาพ</p> <p>- งานคาร์เนลิตพันธุ์พืชสมุนไพรประจำตำบลจังหวัดกระบี่</p>	<p>(๓) พัฒนาระบบบำบัดมลพิษที่มีคุณภาพ ได้มาตรฐาน และเพียงพอ</p>
			<p>- การจัดการทรัพยากรธรรมชาติ และสิ่งแวดล้อมรองรับการเปลี่ยนแปลงสภาพภูมิอากาศ (เพิ่มประสิทธิภาพการจัดการขยะและน้ำเสีย)</p>

ส่วนที่ ๓

แบบ จ.๑ และแบบ จ.๑-๑

แบบฟอร์มสรุปแผนงานและโครงการสำคัญของจังหวัด (พ.ศ. ๒๕๖๖ - ๒๕๗๐)
จังหวัดกระบี่

เป้าหมายการพัฒนาที่ ๑: พัฒนาการท่องเที่ยวให้มีคุณภาพและยั่งยืน เพิ่มศักยภาพให้ได้มาตรฐานสากลบนฐานอัตลักษณ์ และเชื่อมโยงการท่องเที่ยวระดับภูมิภาคและนานาชาติ

ประเด็นการพัฒนา	ตัวชี้วัดของ ประเด็นการพัฒนา	ค่าเป้าหมาย					
		พ.ศ. ๒๕๖๖	พ.ศ. ๒๕๖๗	พ.ศ.๒๕๖๘	พ.ศ.๒๕๖๙	พ.ศ.๒๕๗๐	พ.ศ. ๒๕๖๖-๒๕๗๐
ประเด็นการพัฒนาที่ ๑	๑.๑ อัตราการขยายตัวรายได้จากการท่องเที่ยวเพิ่มขึ้น ไม่น้อยกว่าร้อยละ ๓ จากปีที่ผ่านมา <i>*(สะสม)</i>	๓	๓	๓	๓	๓	๑๕
	๑.๒ อัตราการขยายตัวของผลิตภัณฑ์มวลรวมจังหวัด (GPP) ในอุตสาหกรรมบริการท่องเที่ยว สาขาที่พักแรมและบริการด้านอาหาร ขยายตัวไม่น้อยกว่าร้อยละ ๓ จากปีที่ผ่านมา <i>*(สะสม)</i>	๓	๓	๓	๓	๓	๑๕
	๑.๓ การพัฒนาทักษะของบุคลากรในอุตสาหกรรม การท่องเที่ยวให้มีศักยภาพสูงขึ้น โดยผ่านการฝึกอบรมไม่น้อยกว่า ร้อยละ ๗๐	๗๐	๗๐	๗๐	๗๐	๗๐	๗๐
	๑.๔ จำนวนแหล่งท่องเที่ยว ที่ได้รับการพัฒนาสิ่งอำนวยความสะดวก หรือโครงสร้างพื้นฐานไม่น้อยกว่า ๕ แห่งต่อปี <i>*(สะสม)</i>	๕	๕	๕	๕	๕	๒๕
	๑.๕ จำนวนชุมชนท่องเที่ยว และสถานประกอบการ ในอุตสาหกรรมบริการท่องเที่ยว ที่เข้าสู่เกณฑ์มาตรฐานแต่ละประเภทสถานประกอบการ ไม่น้อยกว่า ๕ แห่งต่อปี <i>*(สะสม)</i>	๕	๕	๕	๕	๕	๒๕
	๑.๖ จำนวนแหล่งท่องเที่ยวที่เข้าสู่ Smart City ไม่น้อยกว่า ๒ แห่ง	๒	๒	๒	๒	๒	๒
	๑.๗ ร้อยละของจำนวนพื้นที่ตัวอย่างแหล่งท่องเที่ยวทางทะเลที่มีคุณภาพน้ำทะเล จากการตรวจวัดอยู่ในเกณฑ์มาตรฐานระดับดี ไม่น้อยกว่า ร้อยละ ๗๐ ของจำนวนตัวอย่างแหล่งท่องเที่ยวทั้งหมด	๗๐	๗๐	๗๐	๗๐	๗๐	๗๐
	๑.๘ จำนวนอุบัติเหตุที่เกิดกับนักท่องเที่ยวชาวต่างชาติลดลง ไม่น้อยกว่าร้อยละ ๕ ต่อปี <i>*(สะสม)</i>	๕	๕	๕	๕	๕	๒๕

ประเด็นการพัฒนา	ตัวชี้วัดของ ประเด็นการพัฒนา	ค่าเป้าหมาย					
		พ.ศ. ๒๕๖๖	พ.ศ. ๒๕๖๗	พ.ศ.๒๕๖๘	พ.ศ.๒๕๖๙	พ.ศ.๒๕๗๐	พ.ศ. ๒๕๖๖-๒๕๗๐
	๑.๙ แหล่งท่องเที่ยวและ สถานประกอบการด้านสุขภาพ ผ่านการตรวจประเมินรับรอง ตามมาตรฐาน ร้อยละ ๑๐๐ <i>*(สะสม)</i>	๒๐	๒๐	๒๐	๒๐	๒๐	๑๐๐
	๑.๑๐ จำนวนกิจกรรมหรือ การพัฒนาด้านการท่องเที่ยว ที่เชื่อมโยงกับภูมิภาคและ ต่างประเทศไม่น้อยกว่า ๕ กิจกรรม/ครั้งต่อปี <i>*(สะสม)</i>	๕	๕	๕	๕	๕	๒๕

แบบฟอร์มสรุปแผนงานและโครงการสำคัญของจังหวัด (พ.ศ. ๒๕๖๖ - ๒๕๗๐)

จังหวัดกระบี่

ประเด็นการพัฒนาที่ ๑ พัฒนาการท่องเที่ยวให้มีคุณภาพและยั่งยืน เพิ่มศักยภาพให้ได้มาตรฐานสากลบนฐานอัตลักษณ์ และเชื่อมโยงการท่องเที่ยวระดับภูมิภาคและนานาชาติ

หน่วย : บาท

บัญชีรายการชุดโครงการสำคัญ				งบประมาณดำเนินการ (พ.ศ.๒๕๖๖ - ๒๕๗๐) (๕)					
แผนงาน/โครงการสำคัญ (๑)	ยุทธศาสตร์ชาติ /แผนแม่บท (๒)	แหล่ง งปม. (๓)	หน่วย ดำเนินการ (๔)	๒๕๖๖	๒๕๖๗	๒๕๖๘	๒๕๖๙	๒๕๗๐	๒๕๖๖ -๒๕๗๐
				๓๐๖,๓๐๓,๕๓๑	-	-	-	-	๒๔๐,๗๗๐,๖๓๑
๑. พัฒนาให้เป็นเมืองท่องเที่ยวคุณภาพสูงที่หลากหลาย มีความโดดเด่น และเติบโตอย่างยั่งยืนในระดับนานาชาติ									
ส่งเสริมและพัฒนากองทุนท่องเที่ยวเชิงอาหารและกีฬา จังหวัดกระบี่	๒	๑	สำนักงานการท่องเที่ยวและกีฬา จังหวัดกระบี่	๖,๔๙๐,๐๐๐					๖,๔๙๐,๐๐๐
การเพิ่มมูลค่าอาหารพื้นถิ่นสู่สากล			สำนักงานการท่องเที่ยว และกีฬาจังหวัดกระบี่	๔๙๐,๐๐๐					๔๙๐,๐๐๐
เส้นทางสายกิน เพิ่มอรรถประโยชน์ "Krabi Gastronomy Route"			สำนักงานการท่องเที่ยว และกีฬาจังหวัดกระบี่	๓,๕๐๐,๐๐๐					๓,๕๐๐,๐๐๐
การแข่งขัน กระบี่ อินเทอร์เน็ตรันเนล เทรล รันนิง "Krabi International Trail Running"			สำนักงานการท่องเที่ยว และกีฬาจังหวัดกระบี่	๒,๕๐๐,๐๐๐					๒,๕๐๐,๐๐๐
Krabi Goes Local tourism	๒	๑	สำนักงานพัฒนาชุมชน จังหวัดกระบี่	๒,๘๐๐,๐๐๐					๒,๘๐๐,๐๐๐
มหกรรมชุมชนท่องเที่ยว OTOP นวัตวิถี กระบี่ (Krabi Goes Local Festival)			สำนักงานพัฒนาชุมชน จังหวัดกระบี่	๒,๐๐๐,๐๐๐					๒,๐๐๐,๐๐๐
การท่องเที่ยวเชิงสร้างสรรค์บนฐานภูมิปัญญา จังหวัด กระบี่			สำนักงานการท่องเที่ยว และกีฬาจังหวัดกระบี่	๘๐๐,๐๐๐					๘๐๐,๐๐๐
พัฒนาแหล่งท่องเที่ยวหอชมวิวมืองกระบี่ (Skywalk)	๒	๑	สำนักจัดการทรัพยากร ป่าไม้ที่ ๑๒ สาขากระบี่	๓๐,๐๐๐,๐๐๐					๓๐,๐๐๐,๐๐๐
พัฒนาแหล่งท่องเที่ยวเชิงนิเวศสวนพฤกษศาสตร์			สำนักจัดการทรัพยากร ป่าไม้ที่ ๑๒ สาขากระบี่	๓๐,๐๐๐,๐๐๐					๓๐,๐๐๐,๐๐๐
เทศกาลกระบี่เมืองศิลปะ : Krabi Art Festival ๒๐๒๓	๒	๑	สำนักงานวัฒนธรรม จังหวัดกระบี่	๔,๙๕๕,๐๐๐					๔,๙๕๕,๐๐๐
ถนนศิลปะ (Street Art)			สำนักงานวัฒนธรรม จังหวัดกระบี่	๓,๙๑๖,๕๐๐					๓,๙๑๖,๕๐๐
ฐานเรียนรู้ศิลปะสร้างอาชีพ			สำนักงานวัฒนธรรม จังหวัดกระบี่	๔๒๘,๕๐๐					๔๒๘,๕๐๐
พัฒนาศักยภาพศิลปินและภูมิปัญญาท้องถิ่นจังหวัด กระบี่			สำนักงานวัฒนธรรม จังหวัดกระบี่	๖๐๐,๐๐๐					๖๐๐,๐๐๐
ประกวดภาพถ่ายนานาชาติส่งเสริมอัตลักษณ์กระตุน การท่องเที่ยวจังหวัดกระบี่	๒	๑	สำนักงานวัฒนธรรม จังหวัดกระบี่	๒,๕๐๐,๐๐๐					๒,๕๐๐,๐๐๐
ประกวดภาพถ่ายนานาชาติส่งเสริมอัตลักษณ์และ กระตุนการท่องเที่ยวจังหวัดกระบี่			สำนักงานวัฒนธรรม จังหวัดกระบี่ การท่องเที่ยวแห่ง ประเทศไทย สำนักงาน กระบี่	๒,๕๐๐,๐๐๐					๒,๕๐๐,๐๐๐
ประกวดศิลปินนานาชาติส่งเสริมอัตลักษณ์และ กระตุนการท่องเที่ยวจังหวัดกระบี่	๒	๑	สำนักงานวัฒนธรรม จังหวัดกระบี่	๒,๙๖๕,๐๐๐					๒,๙๖๕,๐๐๐
การพัฒนาเมืองท่องเที่ยวสีเขียว	๒	๑	สำนักงานการท่องเที่ยวและกีฬา จังหวัดกระบี่	๒,๔๔๔,๔๐๐					๒,๔๔๔,๔๐๐
พัฒนาศักยภาพผู้บริหาร และบุคลากรที่เกี่ยวข้องกับ การขับเคลื่อนการท่องเที่ยวสีเขียว			สำนักงานการท่องเที่ยว และกีฬา จังหวัดกระบี่ ร่วมกับ มหาวิทยาลัย วลัยลักษณ์	๕๒๒,๒๐๐					๕๒๒,๒๐๐

บัญชีรายการชุดโครงการสำคัญ				งบประมาณดำเนินการ (พ.ศ.๒๕๖๖ - ๒๕๗๐) (๕)					
แผนงาน/โครงการสำคัญ (๑)	ยุทธศาสตร์ชาติ /แผนแม่บท (๒)	แหล่ง งปม. (๓)	หน่วย ดำเนินการ (๔)	๒๕๖๖	๒๕๖๗	๒๕๖๘	๒๕๖๙	๒๕๗๐	๒๕๖๖ -๒๕๗๐
พัฒนาศักยภาพการบริหารจัดการโรงแรมสีเขียว (Green Hotel) เพื่อรองรับรองมาตรฐานโรงแรมสีเขียว			สำนักงานการท่องเที่ยวและกีฬาจังหวัดกระบี่ ร่วมกับมหาวิทยาลัยวลัยลักษณ์	๔๖๖,๘๐๐					๔๖๖,๘๐๐
มทกรรมกระบี่เมืองท่องเที่ยวสีเขียว (Krabi Green Tourism City)			สำนักงานการท่องเที่ยวและกีฬาจังหวัดกระบี่ ร่วมกับมหาวิทยาลัยวลัยลักษณ์	๑,๔๕๕,๔๐๐					๑,๔๕๕,๔๐๐
การพัฒนาเส้นทางและส่งเสริมการตลาดการท่องเที่ยวที่เป็นกลางทางคาร์บอนจังหวัดกระบี่	๒	๑	สำนักงานท่องเที่ยวและกีฬาจังหวัดกระบี่ ร่วมกับมหาวิทยาลัยสงขลานครินทร์ คณะการจัดการสิ่งแวดล้อม	๑,๑๐๙,๓๒๐					๑,๑๐๙,๓๒๐
พัฒนาเมืองกีฬาเชื่อมโยงการท่องเที่ยว	๒	๑	มหาวิทยาลัยการกีฬาแห่งชาติ วิทยาเขตกระบี่	๔๙,๐๐๐,๐๐๐					๔๙,๐๐๐,๐๐๐
กระบี่ฮาล์ฟมาราธอน (Krabi Half Marathon)			มหาวิทยาลัยการกีฬาแห่งชาติ วิทยาเขตกระบี่ ร่วมกับการกีฬาแห่งประเทศไทยจังหวัดกระบี่	๕,๐๐๐,๐๐๐					๕,๐๐๐,๐๐๐
เทศกาลกีฬาทางน้ำอาเซียน (Asean Water Sport Festival)			การกีฬาแห่งประเทศไทยจังหวัดกระบี่ /สมาคมกีฬาแห่งจังหวัดกระบี่/ มหาวิทยาลัยการกีฬาแห่งชาติ วิทยาเขตกระบี่	๙,๕๐๐,๐๐๐					๙,๕๐๐,๐๐๐
มวยไทยแชมป์ชนแชมป์ (Champion VS Champion Thai Boxing)			การกีฬาแห่งประเทศไทยจังหวัดกระบี่ ร่วมกับสมาคมกีฬาแห่งจังหวัดกระบี่	๙,๕๐๐,๐๐๐					๙,๕๐๐,๐๐๐
ว่ายน้ำในมหาสมุทรทะเลเปิด (Ocean Swimming Krabi)			การกีฬาแห่งประเทศไทยจังหวัดกระบี่ /สมาคมกีฬาแห่งจังหวัดกระบี่/ มหาวิทยาลัยการกีฬาแห่งชาติ วิทยาเขตกระบี่	๕,๕๐๐,๐๐๐					๕,๕๐๐,๐๐๐
กระบี่ซัมเมอร์บีชวอลเลย์บอล (Krabi Summer Beach Volleyball)			การกีฬาแห่งประเทศไทยจังหวัดกระบี่ /สมาคมกีฬาแห่งจังหวัดกระบี่/ มหาวิทยาลัยการกีฬาแห่งชาติ วิทยาเขตกระบี่	๗,๐๐๐,๐๐๐					๗,๐๐๐,๐๐๐
กิจกรรมดำน้ำรักโลก (Scuba Diving Care The World Series @ Krabi)			การกีฬาแห่งประเทศไทยจังหวัดกระบี่ /สมาคมกีฬาแห่งจังหวัดกระบี่/ มหาวิทยาลัยการกีฬาแห่งชาติ วิทยาเขตกระบี่	๖,๐๐๐,๐๐๐					๖,๐๐๐,๐๐๐

บัญชีรายการชุดโครงการสำคัญ				งบประมาณดำเนินการ (พ.ศ.๒๕๖๖ - ๒๕๗๐) (๕)					
แผนงาน/โครงการสำคัญ (๑)	ยุทธศาสตร์ชาติ /แผนแม่บท (๒)	แหล่ง งปม. (๓)	หน่วย ดำเนินการ (๔)	๒๕๖๖	๒๕๖๗	๒๕๖๘	๒๕๖๙	๒๕๗๐	๒๕๖๖ -๒๕๗๐
ปั่นเปิดฟ้าท่องเที่ยวกระบี่ (Andaman Cycling @ Krabi)			การกีฬาแห่งประเทศไทยจังหวัดกระบี่ /สมาคมกีฬาแห่งจังหวัดกระบี่ /มหาวิทยาลัยการกีฬาแห่งชาติ วิทยาเขตกระบี่	๒,๕๐๐,๐๐๐					๒,๕๐๐,๐๐๐
อินเทอร์เนชันแนลฟูลมูนไนท์รัน แอท กระบี่ (International Full Moon Night Run @ Krabi)			การกีฬาแห่งประเทศไทยจังหวัดกระบี่ /สมาคมกีฬาแห่งจังหวัดกระบี่ /มหาวิทยาลัยการกีฬาแห่งชาติ วิทยาเขตกระบี่	๔,๐๐๐,๐๐๐					๔,๐๐๐,๐๐๐
การประกวดคลิปวิดีโอ "Krabi Experience"	๒	๑	สำนักงานการท่องเที่ยวและกีฬาจังหวัดกระบี่	๒๐๐,๐๐๐					๒๐๐,๐๐๐
การประกวดคลิปวิดีโอ "Krabi Experience"			สำนักงานการท่องเที่ยวและกีฬาจังหวัดกระบี่ ร่วมกับมหาวิทยาลัยวลัยลักษณ์	๒๐๐,๐๐๐					๒๐๐,๐๐๐
กระบี่ ซีโร่ฟุตพริ้นท์ (Krabi Zero Foot Print)	๒	๑	สง.ทท.กระบี่/ สง.ทสท.กระบี่/ สง.กษ.จ.กระบี่/ สง.ปจ.กระบี่/ สง.พช.กระบี่/ สง.พจน.กระบี่/ หอการค้าจังหวัดกระบี่/ สมาคมธุรกิจท่องเที่ยวจังหวัดกระบี่/ สมาคมโรงแรมจังหวัดกระบี่/ สมาคมร้านอาหารจังหวัดกระบี่/ สง.ส่งเสริมเศรษฐกิจดิจิทัล (depa) สาขาภาคใต้ตอนบน	๓,๐๐๐,๐๐๐					๓,๐๐๐,๐๐๐
หอניתรรศการอารยธรรมเมืองกระบี่	๒	๑	สำนักงานวัฒนธรรมจังหวัดกระบี่	๘,๐๐๐,๐๐๐					๘,๐๐๐,๐๐๐
ประชุมผู้ที่เกี่ยวข้อง เพื่อรวบรวม องค์ความรู้ในยุคก่อนประวัติศาสตร์ และมรดกทางวัฒนธรรมจังหวัดกระบี่			สำนักงานวัฒนธรรมจังหวัดกระบี่	๒๓๐,๐๐๐					๒๓๐,๐๐๐
ปรับปรุงภูมิทัศน์อาคารหอศิลป์อันดามัน			สำนักงานวัฒนธรรมจังหวัดกระบี่/ เทศบาลเมืองกระบี่	๓๐๐,๐๐๐					๓๐๐,๐๐๐
นิทรรศการมีชีวิตหอניתรรศการอารยธรรมเมืองกระบี่			สำนักงานวัฒนธรรมจังหวัดกระบี่/ เทศบาลเมืองกระบี่	๖,๔๗๐,๐๐๐					๖,๔๗๐,๐๐๐
สื่อเผยแพร่องค์ความรู้ในหอניתรรศการอารยธรรมเมืองกระบี่			สำนักงานวัฒนธรรมจังหวัดกระบี่	๑,๐๐๐,๐๐๐					๑,๐๐๐,๐๐๐
๒. พัฒนาลินค้าและบริการด้านการท่องเที่ยวที่สร้างสรรค์ หลากหลาย ๆ									-
ประชาสัมพันธ์และสร้างภาพลักษณ์ที่ดีทางการท่องเที่ยวจังหวัดกระบี่	๒	๑	สำนักงานจังหวัดกระบี่	๑๒,๔๐๐,๐๐๐					๑๒,๔๐๐,๐๐๐
เทศกาลอ่าวนางบ๊วเฟสตีวัล (AONANG BEAT FESTIVAL)			สำนักงานจังหวัดกระบี่	๗,๕๐๐,๐๐๐					๗,๕๐๐,๐๐๐
Krabi Get More season ๒ (กระบี่มีอะไรมากกว่าที่คิด ปี ๒)			สำนักงานจังหวัดกระบี่/ สำนักงานประชาสัมพันธ์จังหวัดกระบี่	๔,๙๐๐,๐๐๐					๔,๙๐๐,๐๐๐
ส่งเสริมและพัฒนาลินค้าทางวัฒนธรรมผ้าพื้นเมืองจังหวัดกระบี่	๒	๑	สำนักงานวัฒนธรรมจังหวัดกระบี่	๒,๒๑๐,๐๐๐					๒,๒๑๐,๐๐๐
พัฒนาองค์ความรู้การผลิตผ้าพื้นเมืองกระบี่			สำนักงานวัฒนธรรมจังหวัดกระบี่	๑,๗๑๐,๐๐๐					๑,๗๑๐,๐๐๐

บัญชีรายการชุดโครงการสำคัญ				งบประมาณดำเนินการ (พ.ศ.๒๕๖๖ - ๒๕๗๐) (๕)					
แผนงาน/โครงการสำคัญ (๑)	ยุทธศาสตร์ชาติ /แผนแม่บท (๒)	แหล่ง งปม. (๓)	หน่วย ดำเนินการ (๔)	๒๕๖๖	๒๕๖๗	๒๕๖๘	๒๕๖๙	๒๕๗๐	๒๕๖๖ -๒๕๗๐
ส่งเสริมช่องทางการตลาดผ้าพื้นเมืองกระบี่			สำนักงานวัฒนธรรม จังหวัดกระบี่	๕๐๐,๐๐๐					๕๐๐,๐๐๐
กระตุ้นการท่องเที่ยวสีลันเมืองกระบี่ (Starry Night)	๒	๑	สำนักงานโยธาธิการ และผังเมืองจังหวัด กระบี่	๑๔,๐๐๐,๐๐๐					๑๔,๐๐๐,๐๐๐
ท่องเที่ยว ๓ ชุมชนสร้างสรรค์วิถีเครือข่ายให้ยั่งยืน	๒	๑	สำนักงานการ ท่องเที่ยวและกีฬา จังหวัดกระบี่ร่วมกับ มหาวิทยาลัยราชภัฏ ภูเก็ต	๗๕๐,๐๐๐					๗๕๐,๐๐๐
โครงการพัฒนาแหล่งท่องเที่ยวเชิงนิเวศสวน พฤกษาสวรรค์	๒	๑	สำนักจัดการทรัพยากร ป่าไม้ที่ ๑๒ สาขา กระบี่/เทศบาลเมือง กระบี่	๔๒,๖๕๐,๐๐๐					๔๒,๖๕๐,๐๐๐
๓. พัฒนาบุคลากรทางการท่องเที่ยวให้มีศักยภาพในการบริการระดับสากล ฯ									
พัฒนาบุคลากรทางการท่องเที่ยวเพื่อการท่องเที่ยว อย่างยั่งยืนจังหวัดกระบี่	๒	๑	มหาวิทยาลัยการกีฬา แห่งชาติ วิทยาเขตกระบี่	๔,๘๙๖,๙๐๐					๔,๘๙๖,๙๐๐
อบรมมัคคุเทศก์ประเภทมัคคุเทศก์เฉพาะภูมิภาค			มหาวิทยาลัยการกีฬา แห่งชาติ วิทยาเขตกระบี่	๒,๑๒๑,๖๕๐					๒,๑๒๑,๖๕๐
อบรมคนในชุมชนให้เป็นผู้นำการท่องเที่ยวชุมชน อย่างยั่งยืน			มหาวิทยาลัยการกีฬา แห่งชาติ วิทยาเขตกระบี่	๔๖๙,๐๐๐					๔๖๙,๐๐๐
พัฒนาผู้ควบคุมการดำน้ำลึกเพื่อการท่องเที่ยวแนว ปะการัง			มหาวิทยาลัยการกีฬา แห่งชาติ วิทยาเขตกระบี่	๑,๑๗๗,๙๕๐					๑,๑๗๗,๙๕๐
พัฒนาบุคลากรทางการท่องเที่ยวสู่นักบินผีเสื้ออาชีพ			มหาวิทยาลัยการกีฬา แห่งชาติ วิทยาเขตกระบี่	๑,๑๒๘,๓๐๐					๑,๑๒๘,๓๐๐
๔. พัฒนาโครงสร้างพื้นฐาน ระบบคมนาคมที่เชื่อมโยง มีความปลอดภัย และสิ่งอำนวยความสะดวกพร้อมมา									
พัฒนาแหล่งท่องเที่ยวน้ำตกร้อน หมู่ที่ ๔ ตำบล คลองท่อมเหนือ อำเภอคลองท่อม จังหวัดกระบี่	๒	๑	สำนักงานโยธาธิการ และผังเมืองจังหวัด กระบี่	๘,๐๐๐,๐๐๐					๘,๐๐๐,๐๐๐
ก่อสร้างถนนคอนกรีตเสริมเหล็ก ถนนขยงท่า มะพร้าว ๑ หมู่ที่ ๓ บ้านท่าเลน ตำบลเขาทอง อำเภอเมือง จังหวัดกระบี่	๒	๑	สำนักงานโยธาธิการ และผังเมืองจังหวัด กระบี่	๑,๐๓๒,๙๐๐					๑,๐๓๒,๙๐๐
พัฒนาถนนเพื่อความปลอดภัยทางการท่องเที่ยว	๒	๑	แขวงทางหลวงชนบท กระบี่	๒๐,๐๒๐,๐๐๐					๒๐,๐๒๐,๐๐๐
ติดตั้งไฟฟ้าแสงสว่างเพื่อความปลอดภัยเส้นทาง ท่องเที่ยว ระยะทางรวม ๑๑.๘๐๐ กม.			แขวงทางหลวงชนบท กระบี่	๒๐,๐๒๐,๐๐๐					๒๐,๐๒๐,๐๐๐
พัฒนาแหล่งท่องเที่ยวชุมชน ตำบลเขาหิน และ ปรับปรุงสวนสาธารณะเฉลิมพระเกียรติ ๘๐ พรรษา ตำบลเขาหิน อำเภอเขาพนม จังหวัดกระบี่	๒	๑	สำนักงานโยธาธิการ และผังเมืองจังหวัด กระบี่	๑๖,๒๙๙,๖๙๑					๑๖,๒๙๙,๖๙๑
ปรับปรุงทางเดินศึกษาธรรมชาติเกาะไหง	๒	๑	อุทยานแห่งชาติหมู่ เกาะลันตา	๓,๐๔๑,๐๐๐					๓,๐๔๑,๐๐๐
ปรับปรุงทางเดินเท้าเพื่อรองรับอารยสถาปัตย์ใน อุทยานแห่งชาติหมู่เกาะลันตา	๒	๑	อุทยานแห่งชาติหมู่ เกาะลันตา	๑,๑๑๐,๐๐๐					๑,๑๑๐,๐๐๐
โครงการก่อสร้างกลุ่มอาคารบริการ บริเวณหน่วย พิทักษ์อุทยานแห่งชาติที่ สด. ๑ (เกาะรอก) ของ อุทยานแห่งชาติหมู่เกาะลันตา	๒	๑	อุทยานแห่งชาติหมู่ เกาะลันตา	๘,๓๗๕,๐๐๐					๘,๓๗๕,๐๐๐
โครงการพัฒนาหน่วยพิทักษ์อุทยานแห่งชาติ ที่ สด. ๒(เกาะไหง) อุทยานแห่งชาติหมู่เกาะลันตา สู่ ต้นแบบอุทยานแห่งชาติสีเขียวด้วยพลังงาน หมุนเวียน	๒	๑	อุทยานแห่งชาติหมู่ เกาะลันตา	๓,๑๐๐,๐๐๐					๓,๑๐๐,๐๐๐

บัญชีรายการชุดโครงการสำคัญ				งบประมาณดำเนินการ (พ.ศ.๒๕๖๖ - ๒๕๗๐) (๕)					
แผนงาน/โครงการสำคัญ (๑)	ยุทธศาสตร์ชาติ /แผนแม่บท (๒)	แหล่ง งปม. (๓)	หน่วย ดำเนินการ (๔)	๒๕๖๖	๒๕๖๗	๒๕๖๘	๒๕๖๙	๒๕๗๐	๒๕๖๖ -๒๕๗๐
ก่อสร้างระบบผลิตไฟฟ้าด้วยพลังงานสะอาด แบบผสมผสานที่หน่วยพิทักษ์อุทยานแห่งชาติ ที่ ๓๓.๒ (เกาะใหญ่)			อุทยานแห่งชาติหมู่ เกาะลันตา	๓,๑๐๐,๐๐๐					๓,๑๐๐,๐๐๐
โครงการปรับปรุงทางเท้าย่านการค้าอ่าวนาง (โค้ง พระนางอินน์ - ซอยอ่าวนาง ๑๕)	๒	๑	สำนักงานโยธาธิการ และผังเมือง จังหวัดกระบี่	๑๕,๖๘๖,๐๐๐					๑๕,๖๘๖,๐๐๐
๕. การบริหารจัดการการท่องเที่ยวอย่างยั่งยืน สอดคล้องทรัพยากรธรรมชาติและสิ่งแวดล้อม									
Krabi Go Green เป็นมิตรกับสิ่งแวดล้อม	๒	๑	สำนักงานการ ท่องเที่ยวและกีฬา จังหวัดกระบี่	๗,๙๐๐,๐๐๐					๗,๙๐๐,๐๐๐
Hotel Expo ๒๐๒๓ : Krabi Go Green			สำนักงานการท่องเที่ยวและ กีฬาจังหวัดกระบี่ /สมาคม โรงแรมจังหวัดกระบี่/ สมาคมธุรกิจการท่องเที่ยว จังหวัดกระบี่/สมาคม ร้านอาหารจังหวัดกระบี่/ สมาคมท่องเที่ยว โดยชุมชนจังหวัดกระบี่/ หอการค้าจังหวัดกระบี่	๔,๙๐๐,๐๐๐					๔,๙๐๐,๐๐๐
การประกวดสุดยอดสถานประกอบการที่เป็นมิตรกับ สิ่งแวดล้อมของจังหวัดกระบี่ (Krabi Go Green Award)			สำนักงานการท่องเที่ยว และกีฬาจังหวัดกระบี่	๓,๐๐๐,๐๐๐					๓,๐๐๐,๐๐๐
การสื่อสารผ่านช่องทาง Facebook	๒	๑	สำนักงานการ ท่องเที่ยวและกีฬา จังหวัดกระบี่	๕๐๐,๐๐๐					๕๐๐,๐๐๐
การสื่อสารผ่านช่องทาง Facebook			สำนักงานการท่องเที่ยว และกีฬา จังหวัดกระบี่ ร่วมกับ มหาวิทยาลัย วลัยลักษณ์	๕๐๐,๐๐๐					๕๐๐,๐๐๐
เพิ่มประสิทธิภาพการบริหารจัดการการท่องเที่ยว ด้วยเทคโนโลยี นวัตกรรม สู่กระบี่เมืองอัจฉริยะ (Krabi Smart City)	๒	๑	สำนักงานจังหวัดกระบี่	๔,๗๖๐,๐๐๐					๔,๗๖๐,๐๐๐
๖. ยกระดับมาตรฐานความปลอดภัยในชีวิตและทรัพย์สิน สุขอนามัย									
พัฒนาศักยภาพบุคลากรในการช่วยเหลือ นักท่องเที่ยวด้านการป้องกันและบรรเทาสาธารณ ภัยตามแนวทางวิถีใหม่ (New Normal)	๒	๑	สำนักงานป้องกันและ บรรเทาสาธารณภัย จังหวัดกระบี่	๑๐,๒๖๐,๐๐๐					๑๐,๒๖๐,๐๐๐
พัฒนาศักยภาพอาสาสมัครป้องกันภัยฝ่ายพลเรือนใน การช่วยเหลือนักท่องเที่ยวพื้นที่จังหวัดกระบี่			สำนักงานป้องกันและ บรรเทาสาธารณภัย จังหวัดกระบี่	๒๗๐,๐๐๐					๒๗๐,๐๐๐
พัฒนาศักยภาพอาสาสมัครกู้ภัย			สำนักงานป้องกันและ บรรเทาสาธารณภัย จังหวัดกระบี่	๓๕๐,๐๐๐					๓๕๐,๐๐๐
อาสาสมัครแจ้งเตือนภัยสำหรับช่วยเหลือนักท่องเที่ยว ในพื้นที่จังหวัดกระบี่			สำนักงานป้องกันและ บรรเทาสาธารณภัย จังหวัดกระบี่	๔๒๐,๐๐๐					๔๒๐,๐๐๐
เพิ่มศักยภาพศูนย์พัฒนาประสิทธิภาพการให้ความ ช่วยเหลือและสร้างความปลอดภัยทางการท่องเที่ยว จังหวัดกระบี่ตามแนวทางวิถีใหม่ (New Normal)			สำนักงานป้องกันและ บรรเทาสาธารณภัย จังหวัดกระบี่	๔,๒๒๐,๐๐๐					๔,๒๒๐,๐๐๐
ยกระดับการให้บริการทางการแพทย์ในภาวะฉุกเฉิน รองรับการท่องเที่ยว	๒	๑	สำนักงานสาธารณสุข จังหวัดกระบี่	๑๖,๘๐๐,๐๐๐					๑๖,๘๐๐,๐๐๐
จัดซื้อพยาบาลพร้อมอุปกรณ์ระดับสูง (ALS)			สำนักงานสาธารณสุข จังหวัดกระบี่	๑๐,๐๐๐,๐๐๐					๑๐,๐๐๐,๐๐๐
จัดซื้อเครื่องศูนย์กลางการรักษาทันทีและเครื่อง ติดตามสัญญาณชีพพร้อมเครื่องกระตุ้นหัวใจใน รถพยาบาลเพื่อรองรับการเชื่อมต่อระบบศูนย์กลาง การรักษาทันที			สำนักงานสาธารณสุข จังหวัดกระบี่	๔,๘๐๐,๐๐๐					๔,๘๐๐,๐๐๐
จัดซื้อเครื่องช่วยกระบวนกรับและฟื้นคืนชีพ (Auto CPR)			สำนักงานสาธารณสุข จังหวัดกระบี่	๒,๐๐๐,๐๐๐					๒,๐๐๐,๐๐๐

บัญชีรายการชุดโครงการสำคัญ				งบประมาณดำเนินการ (พ.ศ.๒๕๖๖ - ๒๕๗๐) (๕)					
แผนงาน/โครงการสำคัญ (๑)	ยุทธศาสตร์ชาติ /แผนแม่บท (๒)	แหล่ง งปม. (๓)	หน่วย ดำเนินการ (๔)	๒๕๖๖	๒๕๖๗	๒๕๖๘	๒๕๖๙	๒๕๗๐	๒๕๖๖ -๒๕๗๐
				ฝึกอบรมผู้ปฏิบัติงานเพื่อเพิ่มศักยภาพสำหรับ ปฏิบัติการฉุกเฉินเบื้องต้นในแหล่งท่องเที่ยว อุทยาน แห่งชาติธารโบกขรณี จังหวัดกระบี่	๒	๑	อุทยานแห่งชาติธาร โบกขรณี	๕๘,๓๒๐	
งบของกระทรวง/กรม (Function)				๑,๔๘๙,๗๒๑,๖๖๙	๖๖๕,๐๓๒,๐๐๐	๑๙๗,๐๔๗,๐๐๐	๑๔๑,๗๘๓,๐๐๐	๑,๐๕๐,๕๖๘,๐๐๐	๓,๕๔๙,๑๓๒,๖๖๙
๑. พัฒนาให้เป็นเมืองท่องเที่ยวคุณภาพสูงที่หลากหลาย									
โครงการการผลิตหนังสือ ๑๐ พื้นที่ จังหวัดกระบี่ตาม ปฏิญญากระบี่	๒.๕	๒	สทจ.กระบี่/ ม.วลัยลักษณ์	๑๓,๐๐๐,๐๐๐	๑๓,๐๐๐,๐๐๐	๑๓,๐๐๐,๐๐๐	๑๓,๐๐๐,๐๐๐	๑๓,๐๐๐,๐๐๐	๖๕,๐๐๐,๐๐๐
๒. พัฒนาสินค้าและบริการด้านการท่องเที่ยวที่สร้างสรรค์ หลากหลาย									
โครงการกระตุ้นการท่องเที่ยวสินค้าเมืองกระบี่ (Starry Night)	๒.๕	๒	สยผจ.กบ.	๑๔,๐๐๐,๐๐๐					๑๔,๐๐๐,๐๐๐
โครงการพัฒนาต่อยอดทุนทางวัฒนธรรมตามรอย ศาสตร์พระราชามาเพื่อชุมชนเข้มแข็งอย่างยั่งยืน (บวร On Tour)	๑.๕	๒	สวท.กระบี่	๑๐๐,๐๐๐	๑๐๐,๐๐๐	๑๐๐,๐๐๐	๑๐๐,๐๐๐	๑๐๐,๐๐๐	๕๐๐,๐๐๐
โครงการส่งเสริมการท่องเที่ยวเส้นทางแสงบุญในมิติ ทางศาสนา	๑.๕	๒	สวท.กระบี่	๓๓,๐๐๐	๓๓,๐๐๐	๓๓,๐๐๐	๓๓,๐๐๐	๓๓,๐๐๐	๑๖๕,๐๐๐
โครงการกระบี่เมืองศิลปะ	๑.๕	๒	สวท.กระบี่	๕๐๐,๐๐๐	๕๐๐,๐๐๐	๕๐๐,๐๐๐	๕๐๐,๐๐๐	๕๐๐,๐๐๐	๒,๕๐๐,๐๐๐
โครงการส่งเสริมและสนับสนุนการพัฒนา ท่องเที่ยวและกีฬาจังหวัดกระบี่ -กิจกรรมปั่นจักรยาน ตะลุยชุมชน	๕.๕	๒	สทจ.กระบี่	๒๐๐,๐๐๐	๒๐๐,๐๐๐	๒๐๐,๐๐๐	๒๐๐,๐๐๐	๒๐๐,๐๐๐	๑,๐๐๐,๐๐๐
โครงการส่งเสริมและสนับสนุนการพัฒนา ท่องเที่ยวและกีฬาจังหวัดกระบี่ -กิจกรรมพัฒนา ศักยภาพเครือข่ายด้านการท่องเที่ยวจังหวัดกระบี่	๒.๕	๒	สทจ.กระบี่	๑๐๐,๐๐๐	๑๐๐,๐๐๐	๑๐๐,๐๐๐	๑๐๐,๐๐๐	๑๐๐,๐๐๐	๕๐๐,๐๐๐
โครงการส่งเสริมและสนับสนุนการพัฒนา ท่องเที่ยวและกีฬาจังหวัดกระบี่ -กิจกรรมส่งเสริมและ พัฒนาศักยภาพชุมชนท่องเที่ยวต้นแบบจังหวัดกระบี่	๒.๕	๒	สทจ.กระบี่	๖๕,๐๐๐	๖๕,๐๐๐	๖๕,๐๐๐	๖๕,๐๐๐	๖๕,๐๐๐	๓๒๕,๐๐๐
โครงการเพิ่มศักยภาพทางการค้าอัญมณีแห่งท้องทะเล ใต้	๒.๘	๒	สนง.พณ.จ.กระบี่	๗,๒๐๐,๐๐๐					๗,๒๐๐,๐๐๐
โครงการพัฒนาต่อยอดสร้างสรรค์ผลิตภัณฑ์ท้องถิ่น จังหวัดกระบี่	๑.๕	๒	สวท.กระบี่	๓๕,๐๐๐	๓๕,๐๐๐	๓๕,๐๐๐	๓๕,๐๐๐	๓๕,๐๐๐	๑๗๕,๐๐๐
โครงการท่องเที่ยว ๓ ชุมชนสร้างสรรค์วิถีเครือข่ายให้ ยั่งยืน	๕.๕	๒	สทจ.กระบี่/ ม.ราชภัฏภูเก็ต	๗๕๐,๐๐๐					๗๕๐,๐๐๐
๓. พัฒนาบุคลากรทางการท่องเที่ยวให้มีศักยภาพ									
โครงการสร้างแบรนด์ภายใต้ชื่อขับเคลื่อนแบรนด์ เมืองท่องเที่ยวคุณภาพสูง	๒.๕	๒	สทจ.กระบี่/ ม.วลัยลักษณ์	๑,๐๐๐,๐๐๐	๑,๕๐๐,๐๐๐	๑,๕๐๐,๐๐๐	๑,๕๐๐,๐๐๐	๑,๕๐๐,๐๐๐	๗,๐๐๐,๐๐๐
โครงการยกระดับมาตรฐาน สถานประกอบการด้าน การท่องเที่ยวให้มีมาตรฐานสู่การเป็น Krabi Go Green	๒.๕	๒	สทจ.กระบี่	๑,๐๐๐,๐๐๐		๑,๐๐๐,๐๐๐			๒,๐๐๐,๐๐๐
๔. พัฒนาโครงสร้างพื้นฐาน ระบบคมนาคมที่เชื่อมโยง									
โครงการพัฒนาพื้นที่เฉพาะอำเภวนาง (ปรับปรุงถนน สายบ้านนาดิน - บ้านคลองสน)	๒.๗	๒	กรมโยธาธิการและผัง เมือง	๑๘๓,๐๐๐,๐๐๐					๑๘๓,๐๐๐,๐๐๐
โครงการก่อสร้างระบบระบายน้ำหลักและระบบ ป้องกันน้ำท่วมพื้นที่ชุมชนเมืองกระบี่ ระยะที่ ๒	๒.๗	๒	กรมโยธาธิการและผัง เมือง					๓๐๐,๐๐๐,๐๐๐	๓๐๐,๐๐๐,๐๐๐
โครงการก่อสร้างระบบระบายน้ำหลักและระบบ ป้องกันน้ำท่วมพื้นที่ชุมชนเขาพนม	๒.๗	๒	กรมโยธาธิการและผัง เมือง					๒๕๐,๐๐๐,๐๐๐	๒๕๐,๐๐๐,๐๐๐
โครงการก่อสร้างระบบระบายน้ำหลักและระบบ ป้องกันน้ำท่วมพื้นที่ชุมชนปลายพระยา	๒.๗	๒	กรมโยธาธิการและผัง เมือง					๑๕๐,๐๐๐,๐๐๐	๑๕๐,๐๐๐,๐๐๐
โครงการก่อสร้างระบบระบายน้ำหลักและระบบ ป้องกันน้ำท่วมพื้นที่ชุมชนกระบี่น้อย	๒.๗	๒	กรมโยธาธิการและผัง เมือง					๓๒๐,๐๐๐,๐๐๐	๓๒๐,๐๐๐,๐๐๐
โครงการสวนสุขภาพสวนสาธารณะธารา	๒.๗	๒	กรมโยธาธิการและผัง เมือง	๑๙๔,๘๐๐,๐๐๐					๑๙๔,๘๐๐,๐๐๐
โครงการปรับปรุงภูมิทัศน์และก่อสร้างพื้นที่ นันทนาการบริเวณน้ำพุร้อนเค็มสู่มาตรฐานสากล	๒.๗	๒	กรมโยธาธิการและผัง เมือง		๕๐,๐๐๐,๐๐๐				๕๐,๐๐๐,๐๐๐
โครงการศูนย์กลางการท่องเที่ยวและนันทนาการ ชุมชนคลองท่อมเมืองสปปา	๒.๗	๒	กรมโยธาธิการและผัง เมือง			๑๖๕,๐๐๐,๐๐๐			๑๖๕,๐๐๐,๐๐๐
โครงการปรับปรุงผิวจราจรพร้อมปรับปรุงภูมิทัศน์และ ระบบไฟฟ้าถนนวิชะ	๒.๗	๒	กรมโยธาธิการและผัง เมือง	๒๐,๗๒๓,๐๐๐					๒๐,๗๒๓,๐๐๐
โครงการปรับปรุงผิวจราจรพร้อมภูมิทัศน์และระบบ ไฟฟ้าถนนกระบี่	๒.๗	๒	กรมโยธาธิการและผัง เมือง	๒๙,๙๔๔,๐๐๐					๒๙,๙๔๔,๐๐๐

บัญชีรายการชุดโครงการสำคัญ				งบประมาณดำเนินการ (พ.ศ.๒๕๖๖ - ๒๕๗๐) (๕)					
แผนงาน/โครงการสำคัญ (๑)	ยุทธศาสตร์ชาติ /แผนแม่บท (๒)	แหล่ง งปม. (๓)	หน่วย ดำเนินการ (๔)	ปีงบประมาณ					๒๕๖๖ -๒๕๗๐
				๒๕๖๖	๒๕๖๗	๒๕๖๘	๒๕๖๙	๒๕๗๐	
โครงการปรับปรุงผิวจราจรพร้อมปรับปรุงภูมิทัศน์ถนน มหาราช	๒.๗	๒	กรมโยธาธิการและผัง เมือง	๒๒,๗๓๐,๐๐๐					๒๒,๗๓๐,๐๐๐
โครงการก่อสร้างศูนย์ขนส่งผู้โดยสารและปรับปรุง ลานจอดรถยนต์	๒.๗	๒	ท่าอากาศยานกระบี่/ กรมท่าอากาศยาน	๗๘๓,๗๐๓,๘๗๘					๗๘๓,๗๐๓,๘๗๘
โครงการก่อสร้างและติดตั้งระบบไฟนาร่อง CAT ๑ และค่าทดแทนที่ดินและอสังหาริมทรัพย์ในการ เวนคืนที่ดิน	๒.๗	๒	ท่าอากาศยานกระบี่/ กรมท่าอากาศยาน		๓๕๐,๐๐๐,๐๐๐		๑๐๐,๐๐๐,๐๐๐		๔๕๐,๐๐๐,๐๐๐
โครงการก่อสร้างถนนคอนกรีตเสริมเหล็กสายควนบิต หมู่ที่ ๑-๖-๙ (ช่วงจากถนนลาดยางสายบ้านยวนสาว - บ้านถ้ำหอม ถึง ควนบิต ม.๑) ตำบลเขาดิน อำเภอ เขาพนม จังหวัดกระบี่	๒.๗	๒	อบต.เขาดิน/อ.เขาพนม	๓,๖๘๒,๔๐๐					๓,๖๘๒,๔๐๐
โครงการซ่อมแซมถนนลาดยางสายบ้านนาเหนือ หมู่ที่ ๒ ตำบลเขาดิน -บ้านโคกสมอ หมู่ที่ ๖ ตำบลพุดเดียว ตำบลเขาดิน อำเภอเขาพนม จังหวัดกระบี่	๒.๗	๒	อบต.เขาดิน/อ.เขาพนม	๕,๒๐๖,๖๐๐					๕,๒๐๖,๖๐๐
โครงการก่อสร้างถนนลาดยางแอสฟัลต์ติกคอนกรีต ซอยสนเป่าส้มทุ่งถั่ว-ซอยเมืองสุข หมู่ที่ ๖	๒.๗	๒	อบต.เขาต่อ	๙,๗๗๐,๐๐๐					๙,๗๗๐,๐๐๐
โครงการก่อสร้างถนนคอนกรีตเสริมเหล็กซอยนบ เหนือ หมู่ที่ ๕	๒.๗	๒	อบต.เขาต่อ	๙,๙๑๐,๐๐๐					๙,๙๑๐,๐๐๐
โครงการก่อสร้างถนนคอนกรีตเสริมเหล็กซอยนบตา ด้วง หมู่ที่ ๑	๒.๗	๒	อบต.เขาต่อ		๓,๖๔๕,๐๐๐				๓,๖๔๕,๐๐๐
โครงการก่อสร้างถนนลาดยางแอสฟัลต์ติกคอนกรีต ซอยบางหอย-บางแห้ง หมู่ที่ ๒	๒.๗	๒	อบต.เขาต่อ		๓,๓๕๙,๐๐๐				๓,๓๕๙,๐๐๐
โครงการก่อสร้างถนนลาดยางแอสฟัลต์ติกคอนกรีต ซอยนบทุ่ง หมู่ที่ ๒	๒.๗	๒	อบต.เขาต่อ		๖,๔๐๐,๐๐๐				๖,๔๐๐,๐๐๐
โครงการก่อสร้างถนนคอนกรีตเสริมเหล็กซอยแก้ว ประเสริฐ หมู่ที่ ๒	๒.๗	๒	อบต.เขาต่อ		๔๘๗,๐๐๐				๔๘๗,๐๐๐
โครงการก่อสร้างถนนคอนกรีตเสริมเหล็กซอยกลาง- บางโลก หมู่ที่ ๕	๒.๗	๒	อบต.เขาต่อ				๒,๘๖๘,๐๐๐		๒,๘๖๘,๐๐๐
โครงการก่อสร้างถนนคอนกรีตเสริมเหล็กซอยบาง กลอย (ซอยข้าง) หมู่ที่ ๗	๒.๗	๒	อบต.เขาต่อ				๕,๓๕๗,๐๐๐		๕,๓๕๗,๐๐๐
โครงการถนนก่อสร้างถนนคอนกรีตเสริมเหล็กสาย ซอย ๒ หมู่ที่ ๕	๒.๗	๒	อบต.คีรีวง	๔,๖๐๑,๐๐๐					๔,๖๐๑,๐๐๐
โครงการก่อสร้างถนนลาดยางแอสฟัลต์ติกคอนกรีต สายซอย ๙ หมู่ที่ ๗	๒.๗	๒	อบต.คีรีวง	๒,๒๔๗,๐๐๐					๒,๒๔๗,๐๐๐
โครงการก่อสร้างถนนคอนกรีตเสริมเหล็กสายซอย ๑ หมู่ที่ ๕	๒.๗	๒	อบต.คีรีวง		๕,๒๗๒,๐๐๐				๕,๒๗๒,๐๐๐
โครงการก่อสร้างถนนคอนกรีตเสริมเหล็กสายซอย ๓ หมู่ที่ ๕	๒.๗	๒	อบต.คีรีวง		๓,๓๖๙,๐๐๐				๓,๓๖๙,๐๐๐
โครงการถนนก่อสร้างถนนคอนกรีตเสริมเหล็กสาย ซอย ๖ หมู่ที่ ๘	๒.๗	๒	อบต.คีรีวง				๓,๙๘๒,๐๐๐		๓,๙๘๒,๐๐๐
โครงการถนนก่อสร้างถนนคอนกรีตเสริมเหล็กสายช่อง เพชร -เขาน้อยหมู่ที่ ๑ , หมู่ที่ ๒	๒.๗	๒	อบต.คีรีวง				๔,๖๑๐,๐๐๐		๔,๖๑๐,๐๐๐
โครงการถนนก่อสร้างถนนคอนกรีตเสริมเหล็กสาย ซอย ๖ หมู่ที่ ๕ และ หมู่ที่ ๖	๒.๗	๒	อบต.คีรีวง				๕,๐๐๐,๐๐๐		๕,๐๐๐,๐๐๐
โครงการถนนก่อสร้างถนนคอนกรีตเสริมเหล็กบ้าน ห้วยกรวด	๒.๗	๒	อบต.คีรีวง				๑๓,๐๐๐,๐๐๐		๑๓,๐๐๐,๐๐๐
โครงการถนนก่อสร้างถนนคอนกรีตเสริมเหล็กสายน้ำ ผุด	๒.๗	๒	อบต.คีรีวง				๕,๐๐๐,๐๐๐		๕,๐๐๐,๐๐๐
โครงการถนนก่อสร้างถนนคอนกรีตเสริมเหล็กสาย ซอย ๕ - มอเตอร์เวย์	๒.๗	๒	อบต.คีรีวง				๑๐,๐๐๐,๐๐๐		๑๐,๐๐๐,๐๐๐
โครงการขยายไหล่ทางแอสฟัลต์ติกคอนกรีต ถนน เหนือคลอง-แหลมกรวด (ฝั่งขวา)	๒.๕	๓	ทต.เหนือคลอง	๒,๒๐๐,๐๐๐					๒,๒๐๐,๐๐๐
โครงการขยายไหล่ทางถนนสายเหนือคลอง-แหลม กรวด (ฝั่งซ้าย) หมู่ที่ ๒	๒.๕	๓	ทต.เหนือคลอง	๔,๖๐๐,๐๐๐					๔,๖๐๐,๐๐๐
โครงการก่อสร้างถนนคอนกรีตเสริมเหล็ก ถนนเหนือ คลอง-แหลมกรวด ซอย ๓/๒	๒.๕	๓	ทต.เหนือคลอง	๕๐๐,๐๐๐					๕๐๐,๐๐๐
โครงการก่อสร้างถนนคอนกรีตเสริมเหล็ก ถนนเพชร เกษม ซอย ๒	๒.๕	๓	ทต.เหนือคลอง	๗๕๐,๐๐๐					๗๕๐,๐๐๐
โครงการปรับปรุงบริเวณศาลาเวทูป้อมน้ำร้อน	๒.๕	๑	ทต.เหนือคลอง	๓,๕๐๐,๐๐๐					๓,๕๐๐,๐๐๐

บัญชีรายการชุดโครงการสำคัญ				งบประมาณดำเนินการ (พ.ศ.๒๕๖๖ - ๒๕๗๐) (๕)					
แผนงาน/โครงการสำคัญ (๑)	ยุทธศาสตร์ชาติ /แผนแม่บท (๒)	แหล่ง งปม. (๓)	หน่วย ดำเนินการ (๔)	งบประมาณดำเนินการ (พ.ศ.๒๕๖๖ - ๒๕๗๐) (๕)					
				๒๕๖๖	๒๕๖๗	๒๕๖๘	๒๕๖๙	๒๕๗๐	๒๕๖๖ -๒๕๗๐
โครงการจัดทำเอกสารประชาสัมพันธ์การท่องเที่ยว	๒.๕	๓	อบต.อ่าวนาง	๑๐๐,๐๐๐	๑๐๐,๐๐๐	๑๐๐,๐๐๐	๑๐๐,๐๐๐	๑๐๐,๐๐๐	๕๐๐,๐๐๐
โครงการบินผาดตะเบียนสมรส	๒.๕	๓	อบต.อ่าวนาง	๒๕๐,๐๐๐	๒๕๐,๐๐๐	๒๕๐,๐๐๐	๒๕๐,๐๐๐	๒๕๐,๐๐๐	๑,๒๕๐,๐๐๐
โครงการส่งเสริมการท่องเที่ยวชุมชน	๒.๕	๓	อบต.อ่าวนาง	๒๐๐,๐๐๐	๒๐๐,๐๐๐	๒๐๐,๐๐๐	๒๐๐,๐๐๐	๒๐๐,๐๐๐	๑,๐๐๐,๐๐๐
โครงการกระบี่เบิกฟ้าอันดามัน	๒.๕	๓	อบต.อ่าวนาง	๒๐,๐๐๐	๒๐,๐๐๐	๒๐,๐๐๐	๒๐,๐๐๐	๒๐,๐๐๐	๑๐๐,๐๐๐
โครงการประชาสัมพันธ์ส่งเสริมการท่องเที่ยวในตำบล	๒.๕	๓	อบต.ไสไทย	๒๐,๐๐๐	๒๐,๐๐๐	๒๐,๐๐๐	๒๐,๐๐๐	๒๐,๐๐๐	๑๐๐,๐๐๐
โครงการเทศกาลหุ่นยนต์หอนกหว้านบ้านช่อง ไม้ดำ	๑.๕	๓	อบต.คลองหิน	๕๐,๐๐๐	๕๐,๐๐๐	๕๐,๐๐๐	๕๐,๐๐๐	๕๐,๐๐๐	๒๕๐,๐๐๐
๓. พัฒนาบุคลากรทางการท่องเที่ยวให้มีศักยภาพ									
โครงการพัฒนาศักยภาพเครือข่ายพนักงานประจำเรือ หางยาวและเรือสปีดโบ๊ท	๒.๕	๓	อบจ.กระบี่	๕๗๖,๗๐๐	๕๗๖,๗๐๐	๕๗๖,๗๐๐	๕๗๖,๗๐๐	๕๗๖,๗๐๐	๒,๘๘๓,๕๐๐
โครงการอบรมมัคคุเทศก์น้อย	๒.๕	๓	อบต.ทับปริก	๓๐,๐๐๐	๓๐,๐๐๐	๓๐,๐๐๐	๓๐,๐๐๐	๓๐,๐๐๐	๑๕๐,๐๐๐
โครงการเสริมสร้างองค์ความรู้และพัฒนาเครือข่าย ศิลปกรรมร่วมสมัย	๒.๕	๓	เทศบาลเมืองกระบี่	๒๕๐,๐๐๐	๒๕๐,๐๐๐	๒๕๐,๐๐๐	๒๕๐,๐๐๐	๒๕๐,๐๐๐	๑,๒๕๐,๐๐๐
โครงการเสริมสร้างความรู้ด้านศิลปกรรมร่วมสมัยของ ศิลปินท้องถิ่น	๒.๕	๓	เทศบาลเมืองกระบี่	๓๕๐,๐๐๐	๓๕๐,๐๐๐	๓๕๐,๐๐๐	๓๕๐,๐๐๐	๓๕๐,๐๐๐	๑,๗๕๐,๐๐๐
๔. พัฒนาโครงสร้างพื้นฐาน ระบบคมนาคมที่เชื่อมโยง									
โครงการก่อสร้างผิวจราจรแอสฟัลติกคอนกรีตสาย บ้านควนม่วง หมู่ที่ ๘ -บ้านควนพน หมู่ที่ ๗ (ช่วง ควนพน - ควนขร่อย) (ช่วงปลาย) ตำบลเขาดีน อำเภอเขาพนมจังหวัดกระบี่	๒.๗	๓	อบต.เขาดีน /อบจ.กระบี่	๕,๒๙๒,๐๔๗					๕,๒๙๒,๐๔๗
โครงการก่อสร้างถนนลาดยางแอสฟัลติก คอนกรีต สายควนม่วง - เขาขวาง หมู่ที่ ๘-๔-๗ (ช่วงที่ ๔) ตำบลเขาดีน อำเภอเขาพนม จังหวัดกระบี่	๒.๗	๓	อบต.เขาดีน /อบจ.กระบี่	๘,๐๐๐,๐๐๐					๘,๐๐๐,๐๐๐
โครงการก่อสร้างถนน ค.ส.ล.สายในอำวาระหว่างหมู่ที่ ๑ หมู่ที่ ๘ ระยะทาง ๑,๓๐๐ เมตร	๒.๕	๓	อบต.คลองท่อมเหนือ	๓,๕๐๐,๐๐๐					๓,๕๐๐,๐๐๐
โครงการก่อสร้างถนน ค.ส.ล.สายหน้าโรงเรียนคลอง ท่อมเหนือ หมู่ที่ ๓ ระยะทาง ๑,๐๐๐ เมตร	๒.๕	๓	อบต.คลองท่อมเหนือ	๓,๐๐๐,๐๐๐					๓,๐๐๐,๐๐๐
โครงการก่อสร้างถนน ค.ส.ล.สายเมนนิคม ขอย ๖ หมู่ที่ ๕ ระยะทาง ๑,๗๐๐ เมตร	๒.๕	๓	อบต.คลองท่อมเหนือ	๕,๑๐๐,๐๐๐					๕,๑๐๐,๐๐๐
โครงการก่อสร้างถนน ค.ส.ล.สายเมนนิคม ขอย ๔ ระหว่าง หมู่ที่ ๔ หมู่ที่ ๖ ระยะทาง ๙๐๐ เมตร	๒.๕	๓	อบต.คลองท่อมเหนือ	๒,๗๐๐,๐๐๐					๒,๗๐๐,๐๐๐
โครงการก่อสร้างถนน ค.ส.ล.สายเมนนิคมขอย ๒ หมู่ ที่ ๖ คลองท่อมเหนือ หมู่ที่ ๔ ตำบลคลองท่อมใต้ ระยะทาง ๑,๕๐๐ เมตร	๒.๕	๓	อบต.คลองท่อมเหนือ	๔,๕๐๐,๐๐๐					๔,๕๐๐,๐๐๐
โครงการก่อสร้างถนน ค.ส.ล.สายระหว่างหมู่ที่ ๑ - หมู่ที่ ๓ ระยะทาง ๑,๓๐๐ เมตร	๒.๕	๓	อบต.คลองท่อมเหนือ	๓,๕๐๐,๐๐๐					๓,๕๐๐,๐๐๐
โครงการก่อสร้างถนน ค.ส.ล.สายขอย ๖ หมู่ที่ ๕ ระยะทาง ๑,๗๐๐ เมตร	๒.๕	๓	อบต.คลองท่อมเหนือ			๕,๑๐๐,๐๐๐			๕,๑๐๐,๐๐๐
โครงการจัดทำป้ายประชาสัมพันธ์สถานที่ท่องเที่ยว	๒.๕	๓	อบต.ทับปริก	๓๐,๐๐๐	๓๐,๐๐๐	๓๐,๐๐๐	๓๐,๐๐๐	๓๐,๐๐๐	๑๕๐,๐๐๐
โครงการก่อสร้างถนนคอนกรีตเสริมเหล็กสายเหนือ คลอง-เขาพนม-ชลประทาน หมู่ที่ ๓	๒.๗	๑	อบต.ห้วยยูง/ อบจ.กระบี่		๖,๕๑๐,๐๐๐				๖,๕๑๐,๐๐๐
โครงการก่อสร้างถนนคอนกรีตเสริมเหล็กสายขอยรุ่ง เจริญ หมู่ที่ ๔	๒.๗	๑	อบต.ห้วยยูง/ อบจ.กระบี่		๕,๘๔๐,๔๐๐				๕,๘๔๐,๔๐๐
โครงการก่อสร้างถนนคอนกรีตเสริมเหล็กสายบก ห้อง-ทุ่งเรือ หมู่ที่ ๗	๒.๗	๑	อบต.ห้วยยูง/ อบจ.กระบี่		๑,๗๓๖,๐๐๐				๑,๗๓๖,๐๐๐
โครงการก่อสร้างถนนคอนกรีตเสริมเหล็กสายขอยใน ทับ-ควนท้าว หมู่ที่ ๘	๒.๗	๑	อบต.ห้วยยูง/ อบจ.กระบี่		๔,๔๖๔,๐๐๐				๔,๔๖๔,๐๐๐
โครงการก่อสร้างถนนคสล.สายหนองกพัฒนา ๒/๔ (หนองชุมแสง-เขาโอบ) หมู่ที่ ๒ บ้านหนองกก	๒.๕	๓	อบต.ไสไทย	๗๘๐,๐๐๐	๗๘๐,๐๐๐	๗๘๐,๐๐๐	๗๘๐,๐๐๐	๗๘๐,๐๐๐	๓,๑๒๐,๐๐๐
โครงการก่อสร้างถนนคสล.สายอ่าวน้ำเมาพัฒนา ๒๒ (คอกม้า) หมู่ที่ ๕ บ้านอ่าวน้ำเมา	๒.๕	๓	อบต.ไสไทย	๕๗๐,๐๐๐	๕๗๐,๐๐๐				๑,๑๔๐,๐๐๐
โครงการปรับปรุงซ่อมแซมท่าเรือ ขอยวัดป่าศิลาสวัสดิ์ หมู่ที่ ๑	๒.๕	๑	อบต.แหลมสัก					๓,๐๐๐,๐๐๐	๓,๐๐๐,๐๐๐
โครงการก่อสร้างโป๊ะลงเรือ ขอยเต่าถ่าน หมู่ที่ ๒	๒.๕	๑	อบต.แหลมสัก					๒,๐๐๐,๐๐๐	๒,๐๐๐,๐๐๐

บัญชีรายการชุดโครงการสำคัญ				งบประมาณดำเนินการ (พ.ศ.๒๕๖๖ - ๒๕๗๐) (๕)					
แผนงาน/โครงการสำคัญ (๑)	ยุทธศาสตร์ชาติ /แผนแม่บท (๒)	แหล่ง งปม. (๓)	หน่วย ดำเนินการ (๔)	๒๕๖๖	๒๕๖๗	๒๕๖๘	๒๕๖๙	๒๕๗๐	๒๕๖๖ -๒๕๗๐
โครงการก่อสร้างสะพานทำเทียบเรือ ขอยบ้านใต้ หมู่ที่ ๑	๒.๕	๑	อบต.แหลมสัก					๑๐,๐๐๐,๐๐๐	๑๐,๐๐๐,๐๐๐
๕. การบริหารจัดการการท่องเที่ยวอย่างยั่งยืน สอดคล้องทรัพยากรธรรมชาติและสิ่งแวดล้อม									
โครงการก่อสร้างสวนสาธารณะ/ทำเทียบเรือบริเวณหาดหลังสอด	๓.๕	๓	อบต.เกาะลันตาน้อย/ สง.โยธาธิการและ ผังเมือง จ.กระบี่	๒๕,๐๐๐,๐๐๐	๒๕,๐๐๐,๐๐๐	๒๕,๐๐๐,๐๐๐	๒๕,๐๐๐,๐๐๐	๒๕,๐๐๐,๐๐๐	๑๒๕,๐๐๐,๐๐๐
โครงการก่อสร้างแลนมาร์คแหล่งท่องเที่ยวบริเวณหาดหลังสอด	๓.๕	๓	อบต.เกาะลันตาน้อย/ สง.โยธาธิการและ ผังเมือง จ.กระบี่	๕,๐๐๐,๐๐๐	๕,๐๐๐,๐๐๐	๕,๐๐๐,๐๐๐	๕,๐๐๐,๐๐๐	๕,๐๐๐,๐๐๐	๒๕,๐๐๐,๐๐๐
โครงการปรับปรุงภูมิทัศน์สถานที่ท่องเที่ยว หมู่ที่ ๑ คลองน้ำคู้	๒.๕	๓	อบต.ทับปริก	๒,๐๐๐,๐๐๐					๒,๐๐๐,๐๐๐
โครงการปรับปรุงภูมิทัศน์สถานที่ท่องเที่ยว หมู่ที่ ๔ ถ้ำเขาผึ้ง	๒.๕	๓	อบต.ทับปริก	๑,๕๐๐,๐๐๐					๑,๕๐๐,๐๐๐
โครงการปรับปรุงภูมิทัศน์สถานที่ท่องเที่ยว หมู่ที่ ๕ ถ้ำหลังโรงเรียน	๒.๕	๓	อบต.ทับปริก	๑,๕๐๐,๐๐๐					๑,๕๐๐,๐๐๐
โครงการบำรุงดูแลรักษาต้นไม้และรักษาความสะอาดในแหล่งท่องเที่ยว	๕.๑๘	๓	อบต.อ่าวนาง	๓,๓๐๐,๐๐๐	๓,๓๐๐,๐๐๐	๓,๓๐๐,๐๐๐	๓,๓๐๐,๐๐๐	๓,๓๐๐,๐๐๐	๑๖,๕๐๐,๐๐๐
โครงการดูแลรักษาและทำความสะอาดทำเทียบเรือเกาะพีพี หมู่ที่ ๗	๕.๑๘	๓	อบต.อ่าวนาง	๑๒๐,๐๐๐	๑๒๐,๐๐๐	๑๒๐,๐๐๐	๑๒๐,๐๐๐	๑๒๐,๐๐๐	๖๐๐,๐๐๐
โครงการจัดซื้อวัสดุอุปกรณ์จัดระเบียบชุมชนและแหล่งท่องเที่ยว	๒.๕	๓	อบต.อ่าวนาง	๑๐๐,๐๐๐	๑๐๐,๐๐๐	๑๐๐,๐๐๐	๑๐๐,๐๐๐	๑๐๐,๐๐๐	๕๐๐,๐๐๐
๖. ยกระดับมาตรฐานความปลอดภัยในชีวิตและทรัพย์สิน สุขอนามัย									
โครงการฝึกอบรมการช่วยเหลือผู้ประสบภัยทางน้ำ	๒.๕	๓	อบจ.กระบี่	๖๑๖,๕๐๐	๖๑๖,๕๐๐	๖๑๖,๕๐๐	๖๑๖,๕๐๐	๖๑๖,๕๐๐	๓,๐๘๒,๕๐๐
โครงการพัฒนาศักยภาพบุคลากรการให้ความช่วยเหลือและสร้างความปลอดภัยทางการท่องเที่ยวด้านอัครศึกษา	๒.๕	๓	อบจ.กระบี่	๕๑๑,๑๐๐	๕๑๑,๑๐๐	๕๑๑,๑๐๐	๕๑๑,๑๐๐	๕๑๑,๑๐๐	๒,๕๕๕,๕๐๐
โครงการเสริมสร้างศักยภาพเครือข่ายการสื่อสารเพื่อการเตือนภัยและการเปลี่ยนแปลงภูมิอากาศโดยชุมชน	๒.๕	๓	อบจ.กระบี่	๕๐๑,๐๐๐	๕๐๑,๐๐๐	๕๐๑,๐๐๐	๕๐๑,๐๐๐	๕๐๑,๐๐๐	๒,๕๐๕,๐๐๐
โครงการติดตั้งระบบกล้องโทรทัศน์วงจรปิด (CCTV System) ตำบลทับปริก	๒.๕	๓	อบต.ทับปริก	๑,๕๐๐,๐๐๐					๑,๕๐๐,๐๐๐
รวมทั้งสิ้น				๑,๕๗๗,๗๘๙,๐๑๖	๗๒๔,๑๓๘,๗๐๐	๒๔๖,๒๐๒,๓๐๐	๑๘๔,๐๘๘,๓๐๐	๑,๑๐๗,๘๗๓,๓๐๐	๓,๘๔๐,๐๙๑,๖๑๖

เป้าหมายการพัฒนาที่ ๒: ยกระดับขีดความสามารถในการผลิตด้านการเกษตร แปรรูป และตลาดสินค้า เกษตรอย่างครบวงจร
ควบคู่กับการพัฒนาอุตสาหกรรมสะอาดและพลังงานทางเลือก

ประเด็นการพัฒนา	ตัวชี้วัดของ ประเด็นการพัฒนา	ค่าเป้าหมาย					
		พ.ศ.๒๕๖๖	พ.ศ.๒๕๖๗	พ.ศ.๒๕๖๘	พ.ศ. ๒๕๖๙	พ.ศ.๒๕๗๐	พ.ศ.๒๕๖๖-๒๕๗๐
ประเด็นการพัฒนาที่ ๒	๒.๑ อัตราการสกัดน้ำมัน ปาล์มดิบโดยเฉลี่ยทั้งปีไม่ต่ำกว่า ร้อยละ ๑๘	๑๘	๑๘	๑๘	๑๘	๑๘	๑๘
	๒.๒ อัตราการเพิ่มขึ้นของ จำนวนสินค้าเกษตรที่ได้รับรอง มาตรฐาน ไม่ต่ำกว่าร้อยละ ๑๐ จากปีที่ผ่านมา <i>(สะสม)</i>	๑๐	๑๐	๑๐	๑๐	๑๐	๕๐
	๒.๓ อัตราการเพิ่มขึ้นของจำนวน เกษตรกรที่ได้รับการส่งเสริมและ พัฒนาให้มีอาชีพด้านการเกษตร ที่หลากหลาย เพิ่มขึ้นไม่ต่ำกว่า ร้อยละ ๕ จากปีที่ผ่านมา <i>(สะสม)</i>	๕	๕	๕	๕	๕	๒๕
	๒.๔ อัตราการขยายตัวของ มูลค่าผลผลิตปศุสัตว์ที่สำคัญ เพิ่มขึ้นไม่ต่ำกว่าร้อยละ ๑๐ จากค่าเฉลี่ยห้าปีที่ผ่านมา <i>(สะสม)</i>	๑๐	๑๐	๑๐	๑๐	๑๐	๑๐
	๒.๕ อัตราการขยายตัว ของผลิตภัณฑ์มวลรวมจังหวัด (GPP) ภาคเกษตร ขยายตัว ไม่น้อยกว่าร้อยละ ๓ จากค่าเฉลี่ยห้าปีที่ผ่านมา <i>(สะสม)</i>	๐.๖	๐.๖	๐.๖	๐.๖	๐.๖	๓
	๒.๖ จำนวนโรงงานอุตสาหกรรม ปาล์ม น้ำมัน และยางพารา ที่เป็นโรงงานอุตสาหกรรม สะอาดเป็นมิตรกับสิ่งแวดล้อม ไม่ต่ำกว่าร้อยละ ๘๐ ของโรงงานอุตสาหกรรม ปาล์ม น้ำมัน และยางพารา ทั้งหมด <i>(สะสม)</i>	๘๐	๘๐	๘๐	๘๐	๘๐	๘๐
	๒.๗ ผู้ผลิตและผู้ใช้พลังงาน ทดแทนเพิ่มขึ้นไม่น้อยกว่า ๑๐ แห่งต่อปี <i>(สะสม)</i>	๑๐	๑๐	๑๐	๑๐	๑๐	๕๐

แบบฟอร์มสรุปแผนงานและโครงการสำคัญของจังหวัด (พ.ศ. ๒๕๖๖ - ๒๕๗๐)

จังหวัดกระบี่

ประเด็นการพัฒนาที่ ๒ ยกระดับขีดความสามารถในการผลิตด้านการเกษตร แปรรูป และตลาดสินค้าเกษตร อย่างครบวงจร ควบคู่กับการพัฒนาอุตสาหกรรมสะอาดและพลังงานทางเลือก

หน่วย : บาท

บัญชีรายการชุดโครงการสำคัญ				งบประมาณดำเนินการ (พ.ศ.๒๕๖๖ - ๒๕๗๐) (๕)					
แผนงาน/โครงการสำคัญ (๑)	ยุทธศาสตร์ชาติ /แผนแม่บท (๒)	แหล่ง งบประมาณ (๓)	หน่วย ดำเนินการ (๔)	๒๕๖๖	๒๕๖๗	๒๕๖๘	๒๕๖๙	๒๕๗๐	๒๕๖๖ -๒๕๗๐
				งบพัฒนาจังหวัด				๒๙,๘๓๙,๘๐๐	-
๑. เพิ่มผลผลิตภาพการผลิตปาล์มน้ำมัน น้ำมันปาล์ม และยางพารา									
เพิ่มมูลค่าผลผลิตภาคการเกษตรแบบก้าวกระโดดด้วยเทคโนโลยีและนวัตกรรม	๒	๑	สำนักงาน อุตสาหกรรม จังหวัดกระบี่	๑๐,๖๙๗,๒๐๐					๑๐,๖๙๗,๒๐๐
การยกระดับศักยภาพอุตสาหกรรมแปรรูปไม้ยางพารา และปาล์มน้ำมันของจังหวัดกระบี่ ศูนย์อุตสาหกรรม ๔.๐			สำนักงาน อุตสาหกรรมจังหวัด กระบี่	๔,๕๖๑,๒๐๐					๔,๕๖๑,๒๐๐
การพัฒนาผลิตภัณฑ์จากวัสดุสวนปาล์ม (ต้นปาล์ม ทางปาล์ม) เพิ่มมูลค่าในเชิงพาณิชย์			สำนักงาน อุตสาหกรรมจังหวัด กระบี่	๔,๖๘๗,๐๐๐					๔,๖๘๗,๐๐๐
การเพิ่มมูลค่าผลิตภัณฑ์จากแก้วภูมิปัญญาและความคิดสร้างสรรค์			สำนักงาน อุตสาหกรรมจังหวัด กระบี่	๑,๔๔๙,๐๐๐					๑,๔๔๙,๐๐๐
๔. ขยายฐานการผลิตสินค้าเกษตรที่หลากหลาย เพื่อสร้างอาชีพ สร้างรายได้ และความมั่นคงด้านอาหาร									
พัฒนาศักยภาพการผลิตปาล์มน้ำจืดแบบครบวงจร	๒	๑	สำนักงานประมง จังหวัดกระบี่	๓,๐๓๐,๒๐๐					๓,๐๓๐,๒๐๐
พัฒนาศักยภาพการผลิตปาล์มน้ำจืดแบบครบวงจร			สำนักงานประมง จังหวัดกระบี่	๒,๖๙๔,๖๐๐					๒,๖๙๔,๖๐๐
เพิ่มผลผลิตสัตว์น้ำและบริหารจัดการทรัพยากรประมงอย่างยั่งยืน			สำนักงานประมง จังหวัดกระบี่	๙๔,๘๐๐					๙๔,๘๐๐
พัฒนาเกษตรกรด้านการแปรรูปสัตว์น้ำ			สำนักงานประมง จังหวัดกระบี่	๒๔๐,๘๐๐					๒๔๐,๘๐๐
๗. ส่งเสริมการพัฒนาเทคโนโลยี หรืองานวิจัย หรือนวัตกรรมการแปรรูปสินค้าเกษตรเพิ่มสร้างมูลค่าเพิ่ม									
เพิ่มศักยภาพการผลิตปาล์มน้ำมันและน้ำมันปาล์มอย่างยั่งยืนด้วย นวัตกรรมปาล์มน้ำมัน	๒	๑	ศูนย์วิจัยปาล์ม น้ำมันกระบี่	๙๐๐,๐๐๐					๙๐๐,๐๐๐
การปรับปรุงวิธีการจัดการอาหารปาล์มน้ำมัน ตามผลวิเคราะห์ดิน-ใบ และผลผลิต เพื่อมุ่งผลตอบแทนสูงสุด			ศูนย์วิจัยปาล์ม น้ำมันกระบี่	๕๐๐,๐๐๐					๕๐๐,๐๐๐
การเก็บเกี่ยวปาล์มน้ำมันตามขั้นคุณภาพ มกช. เพื่อยกระดับรายได้ตาม คุณภาพปาล์มน้ำมัน			ศูนย์วิจัยปาล์ม น้ำมันกระบี่	๔๐๐,๐๐๐					๔๐๐,๐๐๐
๙. ส่งเสริมการตลาด พัฒนาตลาดสินค้าเกษตร									
เชื่อมโยงสินค้าเกษตรปลอดภัยจังหวัดกระบี่ (Krabai Digital Green Market)	๒	๑	สำนักงานเกษตร และสหกรณ์	๙,๙๑๒,๔๐๐					๙,๙๑๒,๔๐๐
รวบรวมเกษตรกรผู้ผลิตสินค้าเกษตรที่มีคุณภาพ/ปลอดภัย (ด้านพืช) เพื่อ เข้าสู่ตลาดออนไลน์			สำนักงานเกษตร จังหวัดกระบี่	๓๓๐,๐๐๐					๓๓๐,๐๐๐
รวบรวมเกษตรกรผู้ผลิตสินค้าเกษตรที่มีคุณภาพ/ปลอดภัย (ด้านปศุสัตว์) เพื่อเข้าสู่ตลาดออนไลน์			สำนักงานปศุสัตว์ จังหวัดกระบี่ และ ศูนย์วิจัยและพัฒนา พันธุ์สัตว์กระบี่	๔๑๔,๐๐๐					๔๑๔,๐๐๐
พัฒนาระบบการเลี้ยงปศุสัตว์ที่เหมาะสม เพื่อเข้าสู่ตลาดออนไลน์			สำนักงานปศุสัตว์ จังหวัดกระบี่ และ ศูนย์วิจัยและพัฒนา พันธุ์สัตว์กระบี่	๔๙๐,๐๐๐					๔๙๐,๐๐๐
รวบรวมเกษตรกรผู้ผลิตสินค้าเกษตรที่มีคุณภาพ/ปลอดภัย (ด้านประมง) เพื่อ เข้าสู่ตลาดออนไลน์			สำนักงานประมง จังหวัดกระบี่	๓๓๐,๐๐๐					๓๓๐,๐๐๐
จัดทำแผนการผลิตสินค้าเกษตรปลอดภัย (พืช ปศุสัตว์ ประมง)			สำนักงานเกษตรและ สหกรณ์จังหวัดกระบี่	๒๕,๐๐๐					๒๕,๐๐๐
จัดทำฐานข้อมูลสินค้าเกษตรปลอดภัย			สำนักงานเกษตรและ สหกรณ์จังหวัดกระบี่	๓๐,๐๐๐					๓๐,๐๐๐
การอบรมให้ความรู้แก่เกษตรกรที่ยังและความรู้ด้านกฎหมายที่ เกี่ยวข้องกับภาคเกษตรเพื่อเข้าสู่มาตรฐานสินค้าเกษตร			สำนักงานเกษตรและ สหกรณ์จังหวัดกระบี่	๓๒๐,๐๐๐					๓๒๐,๐๐๐
การสร้างมูลค่าเพิ่มให้กับสินค้าเกษตรบนฐานอัตลักษณ์ (แปรรูป ส่งเสริมการ สร้างแบรนด์ พัฒนาบรรจุภัณฑ์) ด้านพืช			สำนักงานเกษตร จังหวัดกระบี่	๒๐๐,๐๐๐					๒๐๐,๐๐๐

บัญชีรายการชุดโครงการสำคัญ				งบประมาณดำเนินการ (พ.ศ.๒๕๖๖ - ๒๕๗๐) (๕)					
แผนงาน/โครงการสำคัญ (๑)	ยุทธศาสตร์ชาติ /แผนแม่บท (๒)	แหล่ง งปม. (๓)	หน่วย ดำเนินการ (๔)	๒๕๖๖	๒๕๖๗	๒๕๖๘	๒๕๖๙	๒๕๗๐	๒๕๖๖ -๒๕๗๐
				การสร้างมูลค่าเพิ่มให้กับสินค้าเกษตรบนฐานอัตลักษณ์ (แปรรูปส่งเสริมการ สร้างแบรนด์ พัฒนาบรรจุภัณฑ์) ด้านปศุสัตว์			สำนักงานปศุสัตว์ จังหวัดกระบี่ และ ศูนย์วิจัยและพัฒนา พันธุ์สัตว์กระบี่	๔๒๐,๐๐๐	
การสร้างมูลค่าเพิ่มให้กับสินค้าเกษตรบนฐานอัตลักษณ์ (แปรรูปส่งเสริมการ สร้างแบรนด์ พัฒนาบรรจุภัณฑ์) ด้านประมง			สำนักงานประมง จังหวัดกระบี่	๔๒๕,๐๐๐					๔๒๕,๐๐๐
สนับสนุนระบบอบแห้งพลังงานแสงอาทิตย์ขนาด ๓x๔ เมตร จำนวน ๕ ระบบ สนับสนุนระบบอบแห้งพลังงานแสงอาทิตย์ ขนาด ๒x๒ เมตร จำนวน ๑๐ ระบบ สนับสนุนระบบผลิตพลังงานแสงอาทิตย์เพื่อการอนุบาลสัตว์น้ำ ขนาด ๑,๐๐๐ วัตต์ จำนวน ๕ ระบบ			สำนักงานพลังงาน จังหวัดกระบี่	๑,๔๒๘,๔๐๐					๑,๔๒๘,๔๐๐
เทศกาลอาหารปลอดภัยจังหวัดกระบี่ (Krabi Food Festival)			สำนักงานพาณิชย์ จังหวัดกระบี่	๓,๐๐๐,๐๐๐					๓,๐๐๐,๐๐๐
ตลาดสินค้าเกษตรปลอดภัยออนไลน์ (Digital Green Market)			สำนักงานพาณิชย์ จังหวัดกระบี่	๒,๕๐๐,๐๐๐					๒,๕๐๐,๐๐๐
เพิ่มศักยภาพทางการค้าและพัฒนาตลาดเชิงรุกจังหวัดกระบี่	๒	๑	สำนักงานพาณิชย์ จังหวัดกระบี่	๒,๘๐๐,๐๐๐					๒,๘๐๐,๐๐๐
เพิ่มศักยภาพทางการค้าและการสร้างมูลค่าเพิ่มให้สินค้าเข้าสู่ Platform online : Train of the trainer Upskill Online			สำนักงานพาณิชย์ จังหวัดกระบี่	๖๐๐,๐๐๐					๖๐๐,๐๐๐
ประชาสัมพันธ์ภาพลักษณ์ผลิตภัณฑ์สินค้าชุมชนเชื่อมโยง การท่องเที่ยว : From farm to Tourist			สำนักงานพาณิชย์ จังหวัดกระบี่	๕๐๐,๐๐๐					๕๐๐,๐๐๐
การส่งเสริมตลาดเชิงรุกและขยายช่องทางทางการค้า			สำนักงานพาณิชย์ จังหวัดกระบี่	๑,๗๐๐,๐๐๐					๑,๗๐๐,๐๐๐
พัฒนาระบบและสร้างมูลค่าเพิ่มให้สินค้าเกษตร ประมงและปศุสัตว์ ที่มีศักยภาพในพื้นที่ เพื่อให้ชุมชน เกิดความเข้มแข็งอย่างยั่งยืน	๒	๑	สำนักงานเจ้าท่า ภูมิภาค สาขากระบี่ / สถานีพัฒนา ทรัพยากรป่าชายเลน ที่ ๒๖ (เมืองกระบี่)	๒,๕๐๐,๐๐๐					๒,๕๐๐,๐๐๐
งบของกระทรวง/กรม (Function)				๑๓๖,๕๐๐	๑๓๖,๕๐๐	๑๓๖,๕๐๐	๑๓๖,๕๐๐	๑๓๖,๕๐๐	๑,๑๘๒,๕๐๐
๗. ส่งเสริมการทำเกษตรยั่งยืน									
โครงการพัฒนาเกษตรกรรมยั่งยืน กิจกรรม ขับเคลื่อนเกษตรกรรมยั่งยืน พัฒนาศูนย์เครือข่ายปราชญ์ชาวบ้าน	๒.๓	๒	สง.เกษตรและ สหกรณ์ จ.กบ.	๑๓๖,๕๐๐.๐๐	๑๓๖,๕๐๐.๐๐	๑๓๖,๕๐๐.๐๐	๑๓๖,๕๐๐.๐๐	๑๓๖,๕๐๐.๐๐	๖๘๒,๕๐๐
๘. แผนงานพัฒนาโครงสร้างพื้นฐานรองรับเกษตรและอุตสาหกรรม									
โครงการก่อสร้างถนนคสล.สายสวนพริกพัฒนา ๒/๒ (หลังโรงรม-ทับปริก) หมู่ที่ ๑ บ้านสวนพริก	๒.๗	๓	อบต.ไล่ไทย	๕๐๐,๐๐๐	๕๐๐,๐๐๐				๑,๐๐๐,๐๐๐
โครงการก่อสร้างถนนคสล.สายสวนพริกพัฒนา 1/3 ซอย 2 (ป่าพรุช่อง สามแก้ว) หมู่ที่ 1 บ้านสวนพริก	๒.๗	๓	อบต.ไล่ไทย	๖๕๐,๐๐๐					๖๕๐,๐๐๐
โครงการก่อสร้างถนนคสล.สายหนองกกพัฒนา 5 (หนองกก-บ่อนก) หมู่ที่ 2 บ้านหนองกก	๒.๗	๓	อบต.ไล่ไทย	๙๕๐,๐๐๐	๙๕๐,๐๐๐	๙๕๐,๐๐๐	๙๕๐,๐๐๐	๙๕๐,๐๐๐	๔,๗๕๐,๐๐๐
โครงการก่อสร้างถนนคสล.สายคลองจิวพัฒนา 4/2 (ช่องไม้คำ) หมู่ที่ 3 บ้านคลองจิว	๒.๗	๓	อบต.ไล่ไทย	๕๖๐,๐๐๐	๕๖๐,๐๐๐	๕๖๐,๐๐๐	๕๖๐,๐๐๐	๕๖๐,๐๐๐	๒,๘๐๐,๐๐๐
โครงการก่อสร้างถนนคสล.สายไทยพัฒนา 11 (ซอยสายอินน์) หมู่ที่ 4 บ้าน ไล่ไทย	๒.๗	๓	อบต.ไล่ไทย	๗๖๐,๐๐๐	๗๖๐,๐๐๐	๗๖๐,๐๐๐	๗๖๐,๐๐๐	๗๖๐,๐๐๐	๓,๘๐๐,๐๐๐
โครงการก่อสร้างถนนคสล.สายอ่าวน้ำเมาพัฒนา 4/3 (สวนพริเวณ) หมู่ที่ 5 บ้านอ่าวน้ำเมา	๒.๗	๓	อบต.ไล่ไทย	๖๕๐,๐๐๐	๖๕๐,๐๐๐	๖๕๐,๐๐๐			๑,๙๕๐,๐๐๐
โครงการก่อสร้างถนนคสล.สายอ่าวน้ำเมาพัฒนา 16 (โค้งระวัง) หมู่ที่ 5 บ้าน อ่าวน้ำเมา	๒.๗	๓	อบต.ไล่ไทย	๘๗๐,๐๐๐	๘๗๐,๐๐๐	๘๗๐,๐๐๐	๘๗๐,๐๐๐	๘๗๐,๐๐๐	๔,๓๕๐,๐๐๐
๗. แผนงานส่งเสริมการทำเกษตรยั่งยืน และเกษตรตามแนวปรัชญาของเศรษฐกิจพอเพียง									
โครงการส่งเสริมการเพาะเลี้ยงและอนุรักษ์พันธุ์ปูดำ เพื่ออนุรักษ์ ทรัพยากรป่าชายเลนและการท่องเที่ยวเชิงนิเวศอย่างยั่งยืน	๒.๓	๓	เทศบาลเมืองกระบี่	๒๐,๐๐๐	๒๐,๐๐๐	๒๐,๐๐๐	๒๐,๐๐๐	๒๐,๐๐๐	๑๐๐,๐๐๐
รวมทั้งสิ้น				๕,๐๙๖,๕๐๐	๔,๔๙๖,๕๐๐	๓,๙๙๖,๕๐๐	๓,๙๙๖,๕๐๐	๓,๒๙๖,๕๐๐	๒๐,๕๘๒,๕๐๐

เป้าหมายการพัฒนาที่ ๓: พัฒนาคุณภาพชีวิตประชาชนผู้สูงอายุ และปรับตัวเท่าทันต่อบริบทการเปลี่ยนแปลง

ประเด็นการพัฒนา	ตัวชี้วัดของ ประเด็นการพัฒนา	ค่าเป้าหมาย					
		พ.ศ.๒๕๖๖	พ.ศ. ๒๕๖๗	พ.ศ.๒๕๖๘	พ.ศ.๒๕๖๙	พ.ศ.๒๕๗๐	พ.ศ.๒๕๖๖-๒๕๗๐
ประเด็นการพัฒนาที่ ๓	๓.๑ ประชากรที่อยู่ใต้เส้น ความยากจน ไม่เกินร้อยละ ๕.๖๙	๕.๖๙	๕.๖๙	๕.๖๙	๕.๖๙	๕.๖๙	๕.๖๙
	๓.๒ ร้อยละของครัวเรือน ที่ตกเกณฑ์ จปฐ. ได้รับการแก้ไข และผ่านเกณฑ์ จปฐ. ไม่น้อยกว่าร้อยละ ๖๐ <i>(สะสม)</i>	๑๒	๑๒	๑๒	๑๒	๑๒	๖๐
	๓.๓ ผลการทดสอบโอเน็ต ของนักเรียนชั้นประถมศึกษา ปีที่ ๖ และชั้นมัธยมศึกษาปีที่ ๓ เพิ่มขึ้นร้อยละ ๒	๐.๔	๐.๔	๐.๔	๐.๔	๐.๔	๒
	๓.๔ จำนวนปีการศึกษาเฉลี่ย ของประชากรอายุ ๑๕ - ๕๙ ไม่ต่ำกว่า ๙.๒๗ ปี	๙.๒๗	๙.๒๗	๙.๒๗	๙.๒๗	๙.๒๗	๙.๒๗
	๓.๕ ร้อยละของสถานบริการ สาธารณสุขที่ได้รับการรับรอง คุณภาพ HA ต่อสถานบริการ สาธารณสุขทั้งหมดมีไม่ต่ำกว่า ร้อยละ ๑๐๐ <i>(สะสม)</i>	๒๐	๒๐	๒๐	๒๐	๒๐	๑๐๐
	๓.๖ อัตราการว่างงานไม่เกิน ร้อยละ ๓ <i>(สะสม)</i>	๐.๖	๐.๖	๐.๖	๐.๖	๐.๖	๓
	๓.๗ อัตราการลดลงของ คดีอาญา ลดลงไม่ต่ำกว่าร้อยละ ๕ จากปีที่ผ่านมา <i>(สะสม)</i>	๕	๕	๕	๕	๕	๒๕
	๓.๘ ร้อยละของหมู่บ้านที่มี การแพร่ระบาดของยาเสพติด ระดับรุนแรงมีไม่เกินร้อยละ ๑๐ ของหมู่บ้านทั้งหมด <i>(สะสม)</i>	๒	๒	๒	๒	๒	๑๐
	๓.๙ ร้อยละของผู้อยู่ในระบบ ประกันสังคมต่อกำลังแรงงาน ไม่ต่ำกว่าร้อยละ ๒๕ <i>(สะสม)</i>	๕	๕	๕	๕	๕	๒๕
	๓.๑๐ ร้อยละของผู้สูงอายุ และคนพิการได้รับเบี้ยยังชีพ ไม่ต่ำกว่าร้อยละ ๑๐๐ ของผู้สูงอายุและคนพิการที่ ลงทะเบียนรับเบี้ยยังชีพทั้งหมด <i>(สะสม)</i>	๒๐	๒๐	๒๐	๒๐	๒๐	๑๐๐

แบบฟอร์มสรุปแผนงานและโครงการสำคัญของจังหวัด (พ.ศ. ๒๕๖๖ - ๒๕๗๐)

จังหวัดกระบี่

ประเด็นการพัฒนาที่ ๓ พัฒนาคุณภาพชีวิตประชาชนผู้สูงอายุ และปรับตัวเท่าทันต่อบริบทการเปลี่ยนแปลง

หน่วย : บาท

บัญชีรายการชุดโครงการสำคัญ				งบประมาณดำเนินการ (พ.ศ.๒๕๖๖ - ๒๕๗๐) (๕)					
แผนงาน/โครงการสำคัญ (๑)	ยุทธศาสตร์ชาติ /แผนแม่บท (๒)	แหล่ง งปม. (๓)	หน่วย ดำเนินการ (๔)	๒๕๖๖	๒๕๖๗	๒๕๖๘	๒๕๖๙	๒๕๗๐	๒๕๖๖ -๒๕๗๐
งบพัฒนาจังหวัด				๙๔,๐๑๓,๙๐๐	-	-	-	-	๙๔,๐๑๓,๙๐๐
๑. เสริมสร้างภูมิคุ้มกันทางสังคมและความร่วมมือของเครือข่าย									
การพัฒนาคุณภาพชีวิต ตลอด ช่วงชีวิต จังหวัดกระบี่ ปี ๒๕๖๖	๓	๑	สำนักงาน สาธารณสุข จังหวัดกระบี่	๒,๐๕๑,๓๐๐					๒,๐๕๑,๓๐๐
อบรมพัฒนาครูและบุคลากร ทางการศึกษาเรื่องเพศวิถีศึกษา			สำนักงาน สาธารณสุข จังหวัดกระบี่	๔๗๕,๔๐๐					๔๗๕,๔๐๐
อบรมแกนนำนักเรียนในการ ป้องกันและแก้ไขปัญหาการ ตั้งครรภ์ในวัยรุ่น			สำนักงาน สาธารณสุข จังหวัดกระบี่	๑๗๖,๐๐๐					๑๗๖,๐๐๐
อบรมหลักสูตรการสื่อสารเรื่อง เพศ แก่คณะกรรมการและ เจ้าหน้าที่ศูนย์พัฒนาครอบครัว ในชุมชน			สำนักงาน สาธารณสุข จังหวัดกระบี่	๑๖๖,๓๐๐					๑๖๖,๓๐๐
การประชุมเชิงปฏิบัติการเพื่อ รณรงค์สื่อสารการป้องกันและ แก้ไขปัญหาการตั้งครรภ์ในวัยรุ่น ในสถานศึกษา (รูปแบบการเสวนา)			สำนักงาน สาธารณสุข จังหวัดกระบี่	๑๘๕,๖๐๐					๑๘๕,๖๐๐
อบรมครูผู้นำออกก่าลังกายใน ชมรมสร้างสุขภาพระดับตำบล “ออกก่าลังกายชะลอวัย ก่อน เข้าสู่วัยสูงอายุ”			สำนักงาน สาธารณสุข จังหวัดกระบี่	๓๐๐,๐๐๐					๓๐๐,๐๐๐
ประกวดแข่งขัน “ออกก่าลังกาย ชะลอวัย ก่อนเข้าสู่วัยสูงอายุ” ของชมรมสร้างสุขภาพ			สำนักงาน สาธารณสุข จังหวัดกระบี่	๗๕,๖๐๐					๗๕,๖๐๐
อบรมแกนนำ ๑๐ package ใน การดูแลสุขภาพวัยทำงาน ในสถานประกอบการเพื่อเตรียม ความพร้อมสู่วัยสูงอายุ			สำนักงาน สาธารณสุข จังหวัดกระบี่	๑๗๗,๖๐๐					๑๗๗,๖๐๐
พัฒนาเมนูสุขภาพ & Healthy canteen เพื่อสร้างสิ่งแวดล้อม ด้านอาหารที่เอื้อต่อการมีสุขภาพ ที่ดีของทุกกลุ่มวัย และสนับสนุน ด้านการท่องเที่ยวของจังหวัด กระบี่			สำนักงาน สาธารณสุข จังหวัดกระบี่	๑๗๐,๘๐๐					๑๗๐,๘๐๐
มหกรรมแลกเปลี่ยนเรียนรู้ “ก้าว อย่างมั่นใจ สู่วัยอย่างมีคุณภาพ”			สำนักงาน สาธารณสุข จังหวัดกระบี่	๓๒๔,๐๐๐					๓๒๔,๐๐๐

บัญชีรายการชุดโครงการสำคัญ				งบประมาณดำเนินการ (พ.ศ.๒๕๖๖ - ๒๕๗๐) (๕)					
แผนงาน/โครงการสำคัญ (๑)	ยุทธศาสตร์ชาติ /แผนแม่บท (๒)	แหล่ง งปม. (๓)	หน่วย ดำเนินการ (๔)	๒๕๖๖	๒๕๖๗	๒๕๖๘	๒๕๖๙	๒๕๗๐	๒๕๖๖ -๒๕๗๐
พัฒนาศักยภาพสถานบริการ ด้านสาธารณสุข เพื่อรองรับการ ท่องเที่ยวตามวิถีใหม่	๓	๑	โรงพยาบาล กระบี่	๑๗,๐๐๐,๐๐๐					๑๗,๐๐๐,๐๐๐
พัฒนาคลินิกโรคระบบทางเดิน หายใจ ARI Clinic			โรงพยาบาล กระบี่	๕,๐๐๐,๐๐๐					๕,๐๐๐,๐๐๐
ปรับปรุงห้องผ่าตัดระบบแรงดัน อากาศลบพร้อมครุภัณฑ์ ทางการแพทย์ (Negative Pressure Operating Room)			โรงพยาบาล กระบี่	๑๒,๐๐๐,๐๐๐					๑๒,๐๐๐,๐๐๐
สร้างภูมิคุ้มกันในการดำรงชีวิต ของคนกระบี่	๓	๑	สำนักงาน พระพุทธศาสนา จังหวัดกระบี่	๑๑,๐๗๖,๒๐๐					๑๑,๐๗๖,๒๐๐
สร้างภูมิคุ้มกันแก่เยาวชนโดยใช้ หลักธรรมทางพระพุทธศาสนา			สำนักงาน พระพุทธศาสนา จังหวัดกระบี่	๑,๑๕๙,๘๐๐					๑,๑๕๙,๘๐๐
พัฒนาบุคลากรของสถาบัน พระพุทธศาสนาได้เป็นแกนนำ การขับเคลื่อนสู่สังคมก้าวหน้า			สำนักงาน พระพุทธศาสนา จังหวัดกระบี่	๑,๒๕๒,๙๐๐					๑,๒๕๒,๙๐๐
ค่ายจิตอาสาเด็กพิการ			ศูนย์การศึกษา พิเศษประจำ จังหวัดกระบี่	๑๓๔,๕๐๐					๑๓๔,๕๐๐
ส่งเสริมความสัมพันธ์อันดีของ ภาครัฐและมุสลิมและการปฏิบัติ ตามหลักศาสนา			ที่ทำการปกครอง จังหวัดกระบี่	๕๒๙,๐๐๐					๕๒๙,๐๐๐
พัฒนาวัดส่งเสริมการท่องเที่ยว วิถีพุทธ			สำนักงาน พระพุทธศาสนา จังหวัดกระบี่	๘,๐๐๐,๐๐๐					๘,๐๐๐,๐๐๐
๒. ป้องกัน บำบัด และปราบปราม การแพร่ระบาดของยาเสพติด และอบายมุข									
กระบี่เมืองสีขาว ประจำปี ๒๕๖๖	๑	๑	สำนักงาน สาธารณสุข จังหวัดกระบี่	๒,๐๐๐,๐๐๐					๒,๐๐๐,๐๐๐
สร้างและพัฒนาเครือข่าย TO BE NUMBER ONE เพื่อการป้องกัน และแก้ไขปัญหายาเสพติด			สำนักงาน สาธารณสุข จังหวัดกระบี่	๒,๐๐๐,๐๐๐					๒,๐๐๐,๐๐๐
๖. ยกระดับคุณภาพชีวิตครัวเรือนเพื่อให้ครัวเรือนมีคุณภาพชีวิตที่ดี									
สานพลังสังคม พัฒนาคุณภาพ ชีวิตกลุ่มเปราะบางในยุควิถีใหม่ (NEW Normal)	๓	๑	สำนักงาน พัฒนาสังคมและ ความมั่นคง ของมนุษย์จังหวัด กระบี่	๒,๐๘๓,๓๐๐					๒,๐๘๓,๓๐๐
สานเพื่อก่อ ซ่อมเพื่อสร้าง SYNERGY OF KRABI			สำนักงาน พัฒนาสังคมและ ความมั่นคง ของมนุษย์จังหวัด กระบี่	๑,๖๖๔,๔๐๐					๑,๖๖๔,๔๐๐
ส่งเสริมและพัฒนาคุณภาพชีวิตกลุ่ม ชาติพันธุ์ชาวเลด้วยมิติทางวัฒนธรรม			สำนักงานวัฒนธรรม จังหวัดกระบี่	๔๑๘,๙๐๐					๔๑๘,๙๐๐

บัญชีรายการชุดโครงการสำคัญ				งบประมาณดำเนินการ (พ.ศ.๒๕๖๖ - ๒๕๗๐) (๕)					
แผนงาน/โครงการสำคัญ (๑)	ยุทธศาสตร์ชาติ /แผนแม่บท (๒)	แหล่ง งปม. (๓)	หน่วย ดำเนินการ (๔)	๒๕๖๖	๒๕๖๗	๒๕๖๘	๒๕๖๙	๒๕๗๐	๒๕๖๖ -๒๕๗๐
สืบสาน รักษา ต่อยอด และขยาย ผลตามศาสตร์พระราชาราช	๓	๑	สำนักงาน จังหวัดกระบี่	๔,๐๐๔,๑๐๐					๔,๐๐๔,๑๐๐
สืบสาน รักษา ต่อยอด ขยายผล โครงการฟื้นฟูและอนุรักษ์ป่าทุ่ง ทะเลอันเนื่องมาจากพระราชดำริ			โครงการฟื้นฟู และอนุรักษ์ ป่าทุ่งทะเลอัน เนื่องมาจาก พระราชดำริ จังหวัดกระบี่	๒๔๑,๑๐๐					๒๔๑,๑๐๐
จัดระบบอนุรักษ์ดินและน้ำ เกษตร ผสมผสานและสวนเกษตร			สถานีพัฒนาที่ดิน กระบี่	๑,๙๖๘,๐๐๐					๑,๙๖๘,๐๐๐
ส่งเสริมการเลี้ยงพันธุ์ไก่ไข่เพื่อเป็น คลังอาหารแหล่งความมั่นคง			สำนักงานปศุสัตว์ จังหวัดกระบี่	๖๑๕,๐๐๐					๖๑๕,๐๐๐
น้อมนำศาสตร์พระราชาราช สู่การ พัฒนาอย่างยั่งยืน			สำนักงานจังหวัด กระบี่	๗๕๐,๐๐๐					๗๕๐,๐๐๐
ศูนย์เรียนรู้ตามหลักปรัชญา เศรษฐกิจพอเพียง วิทยาลัยการอาชีพคลองท่อม			วิทยาลัยการ อาชีพคลองท่อม	๔๓๐,๐๐๐					๔๓๐,๐๐๐
ภาวะโภชนาการสมวัย เด็กไทย สุขภาพดี มีสุขทุกครัวเรือน	๓	๑	สำนักงาน ศึกษาธิการ จังหวัดกระบี่	๖,๕๐๐,๐๐๐					๖,๕๐๐,๐๐๐
ส่งเสริมการจัดการภาวะโภชนาการ ที่ดีแก่เด็กนักเรียนในสถานศึกษา			สำนักงาน สาธารณสุข จังหวัดกระบี่	๒,๐๐๐,๐๐๐					๒,๐๐๐,๐๐๐
การจัดการพื้นที่ผลิตอาหาร และการ เข้าถึงอาหารของเด็กนักเรียนใน สถานศึกษา จังหวัดกระบี่			สำนักงานเกษตร และสหกรณ์ จังหวัดกระบี่	๒,๐๐๐,๐๐๐					๒,๐๐๐,๐๐๐
พัฒนากลไกขับเคลื่อนและเสริมสร้าง ความเข้มแข็งของชุมชน ให้มีส่วนร่วมในการจัดการภาวะ โภชนาการที่ดีแก่เด็กนักเรียน ในสถานศึกษา			สำนักงาน ศึกษาธิการ จังหวัดกระบี่	๑,๕๐๐,๐๐๐					๑,๕๐๐,๐๐๐
ถอดบทเรียนการดำเนินงานและ แลกเปลี่ยนเรียนรู้			สำนักงาน ศึกษาธิการ จังหวัดกระบี่	๑,๐๐๐,๐๐๐					๑,๐๐๐,๐๐๐
๑๒. พัฒนาโครงสร้างพื้นฐานและสาธารณูปโภคขั้นพื้นฐานเพื่อคุณภาพชีวิตที่ดีของประชาชน									
พัฒนาถนนเพื่อความปลอดภัย ในการสัญจรของประชาชน	๓	๑	แขวงทาง หลวงชนบท กระบี่	๑๘,๐๖๐,๐๐๐					๑๘,๐๖๐,๐๐๐
ติดตั้งไฟฟ้าแสงสว่างเพื่อความปลอดภัยในการสัญจรของ ประชาชน ระยะทางรวม ๙.๙๐๐ กม.			แขวงทางหลวง ชนบทกระบี่	๑๘,๐๖๐,๐๐๐					๑๘,๐๖๐,๐๐๐
อำนวยความสะดวกบริเวณ หน้าโรงเรียนในพื้นที่จังหวัด กระบี่	๓	๑	แขวงทาง หลวงชนบท กระบี่	๑๒,๕๐๐,๐๐๐					๑๒,๕๐๐,๐๐๐
ติดตั้งเครื่องหมายจราจรบริเวณ หน้าโรงเรียน จำนวน ๑๔ แห่ง			แขวงทางหลวง ชนบทกระบี่	๑๒,๕๐๐,๐๐๐					๑๒,๕๐๐,๐๐๐

บัญชีรายการชุดโครงการสำคัญ				งบประมาณดำเนินการ (พ.ศ.๒๕๖๖ - ๒๕๗๐) (๕)					
แผนงาน/โครงการสำคัญ (๑)	ยุทธศาสตร์ชาติ /แผนแม่บท (๒)	แหล่ง งปม. (๓)	หน่วย ดำเนินการ (๔)	๒๕๖๖	๒๕๖๗	๒๕๖๘	๒๕๖๙	๒๕๗๐	๒๕๖๖ -๒๕๗๐
โครงการปรับปรุงสภาพแวดล้อมและ สิ่งอำนวยความสะดวกของผู้สูงอายุให้เหมาะสมและปลอดภัย	๔.๑๗	๒	สนง.พม.กระบี่	๔๑๔,๐๒๙	๔๑๔,๐๒๙	๔๑๔,๐๒๙	๔๑๔,๐๒๙	๔๑๔,๐๒๙	๒,๐๗๐,๑๔๕
๑.๗ โครงการเสริมสร้างความ เข้มแข็งและการมีส่วนร่วมของ องค์กรด้านคนพิการและเครือข่าย	๔.๑๗	๒	สนง.พม.กระบี่	๑๐๐,๐๐๐	๑๐๐,๐๐๐	๑๐๐,๐๐๐	๑๐๐,๐๐๐	๑๐๐,๐๐๐	๕๐๐,๐๐๐
๑.๘ โครงการพัฒนาศักยภาพ คุ้มครองและพิทักษ์สิทธิคนพิการ	๔.๑๗	๒	สนง.พม.กระบี่	๒๕๐,๐๐๐	๒๕๐,๐๐๐	๒๕๐,๐๐๐	๒๕๐,๐๐๐	๒๕๐,๐๐๐	๑,๒๕๐,๐๐๐
๑.๙ โครงการปรับปรุงสภาพที่อยู่ อาศัยสำหรับคนพิการ	๔.๑๗	๒	สนง.พม.กระบี่	๒๐๐,๐๐๐	๒๐๐,๐๐๐	๒๐๐,๐๐๐	๒๐๐,๐๐๐	๒๐๐,๐๐๐	๑,๐๐๐,๐๐๐
๑.๑๐ โครงการเสริมสร้างและ พัฒนาศักยภาพเครือข่ายเพื่อเป็น ผู้เฝ้าระวังทางสังคม ด้านการต่อต้านการค้ามนุษย์	๔.๑๗	๒	สนง.พม.กระบี่	๔๓,๐๐๐	๔๓,๐๐๐	๔๓,๐๐๐	๔๓,๐๐๐	๔๓,๐๐๐	๒๑๕,๐๐๐
๑.๑๑ โครงการเสริมสร้างและ พัฒนาศักยภาพเด็กและเยาวชน เพื่อต่อต้านการค้ามนุษย์ระดับ พื้นที่	๔.๑๗	๒	สนง.พม.กระบี่	๔๕,๐๐๐	๔๕,๐๐๐	๔๕,๐๐๐	๔๕,๐๐๐	๔๕,๐๐๐	๒๒๕,๐๐๐
๑.๑๒ โครงการขับเคลื่อน นโยบายด้านการส่งเสริมความ เสมอภาคระหว่างเพศ	๔.๑๗	๒	สนง.พม.กระบี่	๕๕,๐๐๐	๕๕,๐๐๐	๕๕,๐๐๐	๕๕,๐๐๐	๕๕,๐๐๐	๒๗๕,๐๐๐
๑.๑๓ โครงการส่งเสริมบทบาท และพัฒนาศักยภาพอาสาสมัคร เครือข่าย และภาคประชาสังคม	๔.๑๗	๒	สนง.พม.กระบี่	๑๗๕,๒๔๐	๑๗๕,๒๔๐	๑๗๕,๒๔๐	๑๗๕,๒๔๐	๑๗๕,๒๔๐	๘๗๖,๒๐๐
โครงการสร้างภูมิคุ้มกันทางสังคม ในมิติวัฒนธรรม จังหวัดกระบี่	๓.๑๐	๒	สวจ.กระบี่	๖๕,๐๐๐	๖๕,๐๐๐	๖๕,๐๐๐	๖๕,๐๐๐	๖๕,๐๐๐	๓๒๕,๐๐๐
โครงการสถานีสวัสดิการ	๓.๑๑	๒	ศูนย์คุ้มครอง คนไร้ที่พึ่ง จังหวัดกระบี่	๒๖,๙๐๐	๒๖,๙๐๐	๒๖,๙๐๐	๒๖,๙๐๐	๒๖,๙๐๐	๑๓๕,๕๐๐
๒. ป้องกัน บำบัด และปราบปราม การแพร่ระบาดของยาเสพติด									
โครงการตรวจสถานประกอบการ ตามพรบ.ภาพยนตร์และวีดิทัศน์ พ.ศ.๒๕๕๑	๑.๑๐	๒	สวจ.กระบี่	๑๕,๐๐๐	๑๕,๐๐๐	๑๕,๐๐๐	๑๕,๐๐๐	๑๕,๐๐๐	๗๕,๐๐๐
๓. สร้างความมั่นคงและปลอดภัยในชีวิตและทรัพย์สินแก่ประชาชนทุกพื้นที่									
โครงการเยาวชนไทยหัวใจใส สะอาด	๓.๑๑	๒	สภาเด็กและ เยาวชน/กรม กิจการเด็กและ เยาวชน	๑๒๒,๐๐๐	๑๒๒,๐๐๐	๑๒๒,๐๐๐	๑๒๒,๐๐๐	๑๒๒,๐๐๐	๖๑๐,๐๐๐
โครงการบริหารจัดการแรงงาน ต่างด้าว	๑.๑	๒	จัดหางาน จ.กระบี่	16,800	16,800	16,800	16,800	16,800	๘๔,๐๐๐
โครงการศูนย์ประสานแรงงาน ประมง	๑.๑	๒	จัดหางาน จ.กระบี่	636,840	636,840	636,840	636,840	636,840	๓,๑๘๔,๒๐๐
๔. ยกระดับคุณภาพการศึกษาของเยาวชน และพัฒนาสังคมแห่งการเรียนรู้ทุกช่วงวัย									

บัญชีรายการชุดโครงการสำคัญ				งบประมาณดำเนินการ (พ.ศ.๒๕๖๖ - ๒๕๗๐) (๕)					
แผนงาน/โครงการสำคัญ (๑)	ยุทธศาสตร์ชาติ /แผนแม่บท (๒)	แหล่ง งปม. (๓)	หน่วย ดำเนินการ (๔)	๒๕๖๖	๒๕๖๗	๒๕๖๘	๒๕๖๙	๒๕๗๐	๒๕๖๖ -๒๕๗๐
โครงการส่งเสริมอาชีพประมง พื้นบ้านและการเลี้ยงปลาในกระชัง	๔.๑๖	๓	อบต.ไสไทย	๗๐,๐๐๐					๗๐,๐๐๐
โครงการส่งเสริมอาชีพการนวด ออฟฟิศซินโดรม	๔.๑๖	๓	อบต.ไสไทย		๗๐,๐๐๐				๗๐,๐๐๐
โครงการส่งเสริมอาชีพการแปรรูป ปลาทะเล	๔.๑๖	๓	อบต.ไสไทย			๗๐,๐๐๐			๗๐,๐๐๐
โครงการส่งเสริมอาชีพการปลูก พืชเชิงซ้อน	๔.๑๖	๓	อบต.ไสไทย				๗๐,๐๐๐		๗๐,๐๐๐
โครงการส่งเสริมอาชีพการ ประดิษฐ์ผลิตภัณฑ์หัตถกรรม	๔.๑๖	๓	อบต.ไสไทย					๗๐,๐๐๐	๗๐,๐๐๐
แผนงานที่ ๗ พัฒนาสถาบันครอบครัวให้มีความเข้มแข็ง									
โครงการป้องกันและแก้ไขปัญหา การตั้งครรภ์ในวัยรุ่น	๔.๑๓	๓	เทศบาลเมือง กระบี่	๖๐,๐๐๐	๖๐,๐๐๐	๖๐,๐๐๐	๖๐,๐๐๐	๖๐,๐๐๐	๓๐๐,๐๐๐
แผนงานที่ ๘ จัดสวัสดิการสังคมให้ครอบคลุมทุกกลุ่มเป้าหมาย และให้ความช่วยเหลือผู้ด้อยโอกาสในสังคม									
โครงการสถานีสวัสดิการ เคลื่อนที่เพื่อผู้สูงอายุและผู้พิการ ในชุมชน	๔.๑๗	๓	เทศบาลเมือง กระบี่	๔๐,๐๐๐	๔๐,๐๐๐	๔๐,๐๐๐	๔๐,๐๐๐	๔๐,๐๐๐	๒๐๐,๐๐๐
โครงการส่งเสริมกิจกรรม ศูนย์บริการผู้สูงอายุ เทศบาลเมืองกระบี่	๔.๑๗	๓	เทศบาลเมือง กระบี่	๑๕๐,๐๐๐	๑๕๐,๐๐๐	๑๕๐,๐๐๐	๑๕๐,๐๐๐	๑๕๐,๐๐๐	๗๕๐,๐๐๐
โครงการสร้างความเข้มแข็งของ กลุ่มผู้พิการในชุมชน	๔.๑๗	๓	เทศบาลเมือง กระบี่	๒๐,๐๐๐	๒๐,๐๐๐	๒๐,๐๐๐	๒๐,๐๐๐	๒๐,๐๐๐	๑๐๐,๐๐๐
โครงการพัฒนาศึกษาภาพสตรี	๔.๑๗	๓	เทศบาลเมือง กระบี่	๗๐,๐๐๐	๗๐,๐๐๐	๗๐,๐๐๐	๗๐,๐๐๐	๗๐,๐๐๐	๓๕๐,๐๐๐
แผนงานที่ ๑๐ ยกระดับคุณภาพการให้บริการสาธารณสุข ส่งเสริมการควบคุม ป้องกันโรค และฟื้นฟูสุขภาพ ทุกช่วงวัย									
โครงการโรงพยาบาลเคลื่อนที่ ๑๒,๐๐๐ เตียง	๔.๑๓	๓	เทศบาลเมือง กระบี่	๕๕๐,๐๐๐	๕๕๐,๐๐๐	๕๕๐,๐๐๐	๕๕๐,๐๐๐	๕๕๐,๐๐๐	๒,๒๕๐,๐๐๐
โครงการอนามัยเด็กวัยเรียน	๔.๑๓	๓	เทศบาลเมือง กระบี่	๓๐๐,๐๐๐	๓๐๐,๐๐๐	๓๐๐,๐๐๐	๓๐๐,๐๐๐	๓๐๐,๐๐๐	๑,๕๐๐,๐๐๐
โครงการอาชีวอนามัยและ ส่งเสริมสุขภาพผู้ปฏิบัติงานใน สถานประกอบการ	๔.๑๓	๓	เทศบาลเมือง กระบี่	๕๐,๐๐๐	๕๐,๐๐๐	๕๐,๐๐๐	๕๐,๐๐๐	๕๐,๐๐๐	๒๕๐,๐๐๐
แผนงานที่ ๑๑ พัฒนาและส่งเสริมกีฬาเพื่อสร้างสุขภาวะที่ดีของประชาชน									
โครงการฝึกอบรมและ ศึกษาดูงานชมรมไทเก๊ก	๔.๑๔	๓	เทศบาลเมือง กระบี่	๗๐,๐๐๐	๗๐,๐๐๐	๗๐,๐๐๐	๗๐,๐๐๐	๗๐,๐๐๐	๓๕๐,๐๐๐
โครงการส่งเสริมกิจกรรม ชมรมแอโรบิกตลาดสดมหาราช ชมรมแอโรบิกโรงเรียนเมืองกระบี่ และชมรมแอโรบิกสำนักงาน เทศบาลเมืองกระบี่	๔.๑๔	๓	เทศบาลเมือง กระบี่	๒๕๙,๒๐๐	๒๕๙,๒๐๐	๒๕๙,๒๐๐	๒๕๙,๒๐๐	๒๕๙,๒๐๐	๑,๒๕๖,๐๐๐
โครงการจัดการแข่งขันกีฬา ชุมชนสัมพันธ์	๔.๑๔	๓	เทศบาลเมือง กระบี่	๑๕๐,๐๐๐	๑๕๐,๐๐๐	๑๕๐,๐๐๐	๑๕๐,๐๐๐	๑๕๐,๐๐๐	๗๕๐,๐๐๐
แผนงานที่ ๑๒ พัฒนาโครงสร้างพื้นฐานและสาธารณูปโภคขั้นพื้นฐาน									
โครงการก่อสร้างถนนคสล.สาย ไทยพัฒนา 15 (ต้นหว้า) หมู่ที่ 4 บ้านไสไทย	๒.๗	๓	อบต.ไสไทย	๗๐๐,๐๐๐					๗๐๐,๐๐๐

บัญชีรายการชุดโครงการสำคัญ				งบประมาณดำเนินการ (พ.ศ.๒๕๖๖ - ๒๕๗๐) (๕)					
แผนงาน/โครงการสำคัญ (๑)	ยุทธศาสตร์ชาติ /แผนแม่บท (๒)	แหล่ง งปม. (๓)	หน่วย ดำเนินการ (๔)	๒๕๖๖	๒๕๖๗	๒๕๖๘	๒๕๖๙	๒๕๗๐	๒๕๖๖ -๒๕๗๐
โครงการก่อสร้างถนนคสล.สายไสไทยพัฒนา 6 (ซอยสุวรรณ) หมู่ที่ 4 บ้านไสไทย	๒.๗	๓	อบต.ไสไทย	๕๐๐,๐๐๐	๕๐๐,๐๐๐	๕๐๐,๐๐๐			๑,๕๐๐,๐๐๐
โครงการก่อสร้างถนนคสล.สายไสไทยพัฒนา 7 (บ่อนไก่) หมู่ที่ 4 บ้านไสไทย	๒.๗	๓	อบต.ไสไทย	๖๔๐,๐๐๐	๖๔๐,๐๐๐	๖๔๐,๐๐๐	๖๔๐,๐๐๐	๖๔๐,๐๐๐	๓,๒๐๐,๐๐๐
โครงการก่อสร้างถนนคสล.สายอ่าวน้ำเมาพัฒนา 1/1 (บ้านฝรั่ง) หมู่ที่ 5 บ้านอ่าวน้ำเมา	๒.๗	๓	อบต.ไสไทย	๓๗๐,๐๐๐					๓๗๐,๐๐๐
โครงการก่อสร้างถนนคสล.สายอ่าวน้ำเมาพัฒนา 1/2 (นายาว) หมู่ที่ 5 บ้านอ่าวน้ำเมา	๒.๗	๓	อบต.ไสไทย	๓๒๐,๐๐๐					๓๒๐,๐๐๐
โครงการก่อสร้างถนนคสล.สายอ่าวน้ำเมาพัฒนา 4/1 (ซอยไสหมาก) หมู่ที่ 5 บ้านอ่าวน้ำเมา	๒.๗	๓	อบต.ไสไทย	๖๐๐,๐๐๐	๖๐๐,๐๐๐	๖๐๐,๐๐๐	๖๐๐,๐๐๐	๖๐๐,๐๐๐	๓,๐๐๐,๐๐๐
โครงการรुकเบิกก่อสร้างถนนสายแหลมโพธิ์พัฒนา 8 (ข้างศาลาประชาคม) หมู่ที่ 6 บ้านแหลมโพธิ์	๒.๗	๓	อบต.ไสไทย	๕๗๐,๐๐๐	๕๗๐,๐๐๐				๑,๑๔๐,๐๐๐
โครงการรุกเบิกก่อสร้างถนนสายแหลมโพธิ์พัฒนา 8/1 (สายบ้านบังปิ่น) หมู่ที่ 6 บ้านแหลมโพธิ์	๒.๗	๓	อบต.ไสไทย	๕๗๐,๐๐๐	๕๗๐,๐๐๐				๑,๑๔๐,๐๐๐
โครงการก่อสร้างถนนคสล. สายหลานสัน หมู่ที่ 6 บ้านแหลมโพธิ์	๒.๗	๓	อบต.ไสไทย	๗๕๐,๐๐๐					๗๕๐,๐๐๐
โครงการก่อสร้างคูระบายน้ำถนนสายคลองหินพัฒนา 2 (เกียรติกุล) หมู่ที่ 7 บ้านคลองหิน	๒.๗	๓	อบต.ไสไทย	๘๐๐,๐๐๐	๘๐๐,๐๐๐	๘๐๐,๐๐๐	๘๐๐,๐๐๐	๘๐๐,๐๐๐	๔,๐๐๐,๐๐๐
โครงการก่อสร้างคูระบายน้ำถนนสายคลองหินพัฒนา 7/3 (นงนุชเบย์) หมู่ที่ 7 บ้านคลองหิน	๒.๗	๓	อบต.ไสไทย	๘๗๐,๐๐๐	๘๗๐,๐๐๐				๑,๗๔๐,๐๐๐
แผนงานที่ ๑๓ ส่งเสริมการดำรงชีวิตของประชาชนตามแนวทางพระราชดำริและหลักปรัชญาของเศรษฐกิจพอเพียง และเทิดทูนสถาบันพระมหากษัตริย์									
โครงการตามแนวทางโครงการพระราชดำริด้านสาธารณสุข	๔.๑๓	๓	เทศบาลเมืองกระบี่	๒๘๐,๐๐๐	๒๘๐,๐๐๐	๒๘๐,๐๐๐	๒๘๐,๐๐๐	๒๘๐,๐๐๐	๑,๔๐๐,๐๐๐
รวมทั้งสิ้น				๒๗๙,๑๗๔,๕๓๘	๙๑,๔๔๔,๕๓๘	๕๙,๔๓๔,๕๓๘	๕๘,๙๓๔,๕๓๘	๕๘,๙๓๙,๕๓๘	๕,๕๗๗,๙๒๗,๖๙๐

เป้าหมายการพัฒนาที่ ๔: อนุรักษ์และฟื้นฟูทรัพยากรธรรมชาติและสิ่งแวดล้อมให้เกิดความยั่งยืน

ประเด็นการพัฒนา	ตัวชี้วัดของ ประเด็นการพัฒนา	ค่าเป้าหมาย					
		พ.ศ. ๒๕๖๖	พ.ศ. ๒๕๖๗	พ.ศ.๒๕๖๘	พ.ศ. ๒๕๖๙	พ.ศ. ๒๕๗๐	พ.ศ. ๒๕๖๖-๒๕๗๐
ประเด็นการพัฒนาที่ ๔	๔.๑ จำนวนโครงการ/กิจกรรมด้านการอนุรักษ์ ฟื้นฟูทรัพยากรธรรมชาติและสิ่งแวดล้อม ของภาคส่วนต่างๆ ในจังหวัด มีไม่ต่ำกว่า ๖๐ โครงการต่อปี <i>*(สะสม)</i>	๖๐	๖๐	๖๐	๖๐	๖๐	๓๐๐
	๔.๒ พื้นที่ป่าหรือที่สาธารณะที่ถูกบุกรุกและมีการจับกุมได้รับการฟื้นฟูร้อยละ ๒๐ ของพื้นที่ป่าหรือที่สาธารณะที่ถูกบุกรุกและมีการจับกุม <i>*(สะสม)</i>	๕	๕	๕	๕	๕	๒๐
	๔.๓ ร้อยละขององค์กรปกครองส่วนท้องถิ่นที่มีการบริหารจัดการขยะถูกต้องตามหลักวิชาการและหลักสากล ไม่ต่ำกว่าร้อยละ ๘๐ ขององค์กรปกครองส่วนท้องถิ่นทั้งหมด <i>*(สะสม)</i>	๑๖	๑๖	๑๖	๑๖	๑๖	๘๐
	๔.๔ จำนวนคุณภาพแหล่งน้ำผิวดินและแหล่งน้ำทะเล อยู่ในเกณฑ์ดีไม่ต่ำกว่าร้อยละ ๗๕ ของจำนวนจุดที่ตรวจวัดทั้งหมด	๗๕	๗๕	๗๕	๗๕	๗๕	๗๕
	๔.๕ จำนวนกิจกรรมด้านอนุรักษ์ฟื้นฟูทรัพยากรธรรมชาติและสิ่งแวดล้อมของสถานศึกษา ทั้งจังหวัด ไม่ต่ำกว่า ๓๐ กิจกรรม <i>*(สะสม)</i>	๖	๖	๖	๖	๖	๓๐

แบบฟอร์มสรุปแผนงานและโครงการสำคัญของจังหวัด (พ.ศ. ๒๕๖๖ - ๒๕๗๐)

จังหวัดกระบี่

ประเด็นการพัฒนาที่ ๔ อนุรักษ์และฟื้นฟูทรัพยากรธรรมชาติและสิ่งแวดล้อมให้เกิดความยั่งยืน

หน่วย : บาท

บัญชีรายการชุดโครงการสำคัญ				งบประมาณดำเนินการ (พ.ศ.๒๕๖๖ - ๒๕๗๐) (๕)					
แผนงาน/โครงการสำคัญ (๑)	ยุทธศาสตร์ชาติ /แผนแม่บท (๒)	แหล่ง งปม. (๓)	หน่วย ดำเนินการ (๔)	๒๕๖๖	๒๕๖๗	๒๕๖๘	๒๕๖๙	๒๕๗๐	๒๕๖๖ -๒๕๗๐
				งบพัฒนาจังหวัด				๔๔,๓๘๔,๓๑๐	-
๑. คุ้มครอง ป้องกัน รักษา พื้นฟูพื้นที่ป่า และป่าอนุรักษ์									
พัฒนาหน่วยพิทักษ์อุทยานแห่งชาติ ที่ ลต.๑ (เกาะรอก) อุทยานแห่งชาติหมู่ เกาะลันตา สู่ต้นแบบอุทยานแห่งชาติสีเขียวด้วยพลังงานหมุนเวียน	๕	๑	อุทยาน แห่งชาติหมู่ เกาะลันตา	๓,๓๐๐,๐๐๐					๓,๓๐๐,๐๐๐
๒. ป้องกันและควบคุมการสร้างมลพิษต่อสิ่งแวดล้อมโดยบังคับใช้กฎหมายอย่างจริงจัง									
จัดทำฉลากคาร์บอนสำหรับอุตสาหกรรม ปาล์มและยางพารา	๕	๑	สำนักงาน อุตสาหกรรม จังหวัดกระบี่	๓,๑๗๕,๕๖๐					๓,๑๗๕,๕๖๐
๕. บริหารจัดการทรัพยากรทางทะเลและชายฝั่งโดยคำนึงถึงภูมิปัญญาท้องถิ่น									
ป้องกันการใช้เครื่องมือทำการประมงที่ ผิดกฎหมายในเขตทะเลชายฝั่งกระบี่	๕	๑	สำนักงาน ประมงจังหวัด กระบี่	๖๕๓,๖๐๐					๖๕๓,๖๐๐
๗. สร้างจิตสำนึกของประชาชน ไม่ให้ทำลายและมีส่วนร่วมในการรักษาทรัพยากร									
อนุรักษ์พันธุกรรมพืชอันเนื่องมาจาก พระราชดำริสมเด็จพระเทพรัตนราชสุดา ฯ สยามบรมราชกุมารี (อพ.สธ.) จังหวัด กระบี่	๕	๑	สำนักงาน จังหวัดกระบี่	๑๙,๖๘๒,๔๐๐					๑๙,๖๘๒,๔๐๐
อนุรักษ์พันธุกรรมทุเรียนพื้นเมืองจังหวัด กระบี่			สำนักงานเกษตร จังหวัดกระบี่	๓๑๓,๔๐๐					๓๑๓,๔๐๐
แหล่งศึกษาเรียนรู้พันธุกรรมพืชและ ประวัติศาสตร์ท้องถิ่นบ้านไหนหนั่ง เอลิม พระเกียรติสมเด็จพระกนิษฐาธิราชเจ้า กรมสมเด็จพระเทพรัตนราชสุดาฯ สยาม บรมราชกุมารี			สำนักงาน วัฒนธรรม จังหวัดกระบี่	๑๒,๐๐๐,๐๐๐					๑๒,๐๐๐,๐๐๐
งานสวนพฤกษศาสตร์โรงเรียน ศูนย์การ เรียนตำรวจตระเวนชายแดนบ้านแผ่นดิน เสมอ			สำนักงาน ศึกษาธิการจังหวัด กระบี่/ ศูนย์การเรียน ตำรวจตระเวน ชายแดนบ้าน แผ่นดินเสมอ	๑๖๗,๐๐๐					๑๖๗,๐๐๐
ก่อสร้างเรือนรวบรวมจัดแสดงพืช แล้งและไม้อบน้ำพร้อมงานตกแต่งภูมิทัศน์			ศูนย์ส่งเสริมและ พัฒนาอาชีพ การเกษตรจังหวัด กระบี่	๓,๐๐๐,๐๐๐					๓,๐๐๐,๐๐๐

บัญชีรายการชุดโครงการสำคัญ				งบประมาณดำเนินการ (พ.ศ.๒๕๖๖ - ๒๕๗๐) (๕)					
แผนงาน/โครงการสำคัญ (๑)	ยุทธศาสตร์ชาติ /แผนแม่บท (๒)	แหล่ง งปม. (๓)	หน่วย ดำเนินการ (๔)	๒๕๖๖	๒๕๖๗	๒๕๖๘	๒๕๖๙	๒๕๗๐	๒๕๖๖ -๒๕๗๐
สนับสนุนงานสวนพฤกษศาสตร์โรงเรียน บ้านควนแดง			สำนักงานเขต พื้นที่การศึกษา ประถมศึกษา กระบี่	๔๕๔,๕๐๐					๔๕๔,๕๐๐
สนับสนุนงานสวนพฤกษศาสตร์โรงเรียน บ้านนาทุ่งกลาง			สำนักงานเขต พื้นที่การศึกษา ประถมศึกษา กระบี่	๘๔๖,๖๐๐					๘๔๖,๖๐๐
พัฒนาศูนย์เรียนรู้เพื่อเสริมสร้างจิตสำนึก และส่งเสริมการเรียนรู้การอนุรักษ์ พันธุกรรมพืชพื้นถิ่นตำบลคลองประสงค์ (เกาะกลาง)			สำนักงานเขต พื้นที่การศึกษา ประถมศึกษา กระบี่	๓๕๐,๐๐๐					๓๕๐,๐๐๐
เสริมสร้างและพัฒนาทักษะองค์ความรู้ สนองพระราชดำริด้านการอนุรักษ์และใช้ ประโยชน์ทรัพยากร ตามโครงการอนุรักษ์ พันธุกรรมพืชอันเนื่องมาจากพระราชดำริ (อพ.สธ.) จังหวัดกระบี่			สำนักงานจังหวัด กระบี่	๖๘๐,๐๐๐					๖๘๐,๐๐๐
ปลูกรักษาทรัพยากรเพื่อรักษาพันธุกรรม พืชและพันธุ์ไม้มีค่าในท้องถิ่น			วิทยาลัยเกษตร และเทคโนโลยี กระบี่	๒๒๘,๖๐๐					๒๒๘,๖๐๐
ฝึกอบรมโรงเรียนที่เข้าร่วมสนอง พระราชดำริงานสวนพฤกษศาสตร์โรงเรียน จังหวัดกระบี่			สำนักงาน ศึกษาธิการจังหวัด กระบี่	๓๙๑,๐๐๐					๓๙๑,๐๐๐
จัดเก็บมรดกอารยธรรมโบราณภาพเขียนสี ก่อนยุคประวัติศาสตร์ จังหวัดกระบี่			สำนักงาน วัฒนธรรมจังหวัด กระบี่	๑,๐๐๐,๐๐๐					๑,๐๐๐,๐๐๐
ศูนย์ส่งเสริมและพัฒนาพันธุ์พืชสมุนไพร เพื่อสุขภาพ			สำนักงานส่งเสริม การปกครอง ท้องถิ่นจังหวัดกระบี่	๒๐,๐๐๐					๒๐,๐๐๐
ธนาคารเมล็ดพันธุ์พืชสมุนไพรไทยประจำ ตำบลจังหวัดกระบี่			สำนักงานพัฒนา ชุมชนจังหวัดกระบี่	๑๘๑,๓๐๐					๑๘๑,๓๐๐
ธรรมะบุรุษรักษ์ป่าในเมือง			สนง.ทรัพยากร ธรรมชาติและ สิ่งแวดล้อมจังหวัด กระบี่	๕๐,๐๐๐					๕๐,๐๐๐
ค่ายเยาวชนอนุรักษ์สิ่งแวดล้อม	๕	๑	อุทยานแห่งชาติ เขานมเบญจา	๔๒๓,๐๕๐					๔๒๓,๐๕๐
การจัดการทรัพยากรธรรมชาติและ สิ่งแวดล้อมเพื่อรองรับ การเปลี่ยนแปลงสภาพภูมิอากาศ	๕	๑	สนง.ทรัพยากร ธรรมชาติและ สิ่งแวดล้อม จังหวัดกระบี่	๒๒๙,๗๐๐					๒๒๙,๗๐๐
กิจกรรมเพิ่มประสิทธิภาพการจัดการขยะ และน้ำเสียจากต้นทาง			สนง.ทรัพยากร ธรรมชาติและ สิ่งแวดล้อมจังหวัด กระบี่	๒๒๙,๗๐๐					๒๒๙,๗๐๐

บัญชีรายการชุดโครงการสำคัญ				งบประมาณดำเนินการ (พ.ศ.๒๕๖๖ - ๒๕๗๐) (๕)						
แผนงาน/โครงการสำคัญ (๑)	ยุทธศาสตร์ชาติ /แผนแม่บท (๒)	แหล่ง งปม. (๓)	หน่วย ดำเนินการ (๔)	งบประมาณดำเนินการ (พ.ศ.๒๕๖๖ - ๒๕๗๐) (๕)						
				๒๕๖๖	๒๕๖๗	๒๕๖๘	๒๕๖๙	๒๕๗๐	๒๕๖๖ -๒๕๗๐	
ฟนฟูฐานทรัพยากรทางทะเลและชายฝั่ง จังหวัดกระบี่	๕	๑	สำนักงาน ทรัพยากรทาง ทะเลและ ชายฝั่งที่ ๑๐	๑๖,๙๒๐,๐๐๐						๑๖,๙๒๐,๐๐๐
จัดเก็บขยะตกค้างในพื้นที่ชายหาดและ ชุมชนชายฝั่งแบบมี ส่วนรวม			สำนักงาน ทรัพยากรทาง ทะเลและ ชายฝั่งที่ ๑๐	๒,๐๐๐,๐๐๐						๒,๐๐๐,๐๐๐
จัดการปาชายเลนเพื่อเพิ่มพื้นที่สีเขียว โดย การมีส่วนร่วม (๑ โรงเรียน ๑ ปาชายเลน)			สำนักงาน ทรัพยากรทาง ทะเลและ ชายฝั่งที่ ๑๐	๔,๒๐๐,๐๐๐						๔,๒๐๐,๐๐๐
สร้างแหล่งที่อยู่อาศัยสัตว์ทะเลหรือบานป ลาและปล่อยพันธุ์สัตว์น้ำ เพื่อฟนฟูทรัพยากรในปาชายเลนและแหล่ง ท่องเที่ยวทางทะเล แบบมีส่วนร่วม จังหวัดกระบี่			สำนักงาน ทรัพยากรทาง ทะเลและ ชายฝั่งที่ ๑๐	๓,๐๐๐,๐๐๐						๓,๐๐๐,๐๐๐
ฟนฟูทรัพยากรหยาทะเลโดยการปลูก เสริมหยาทะเล			สำนักงาน ทรัพยากรทาง ทะเลและ ชายฝั่งที่ ๑๐	๓,๐๐๐,๐๐๐						๓,๐๐๐,๐๐๐
ป้องกันและแกปญหาการกัดเซาะชายฝั่ง			สำนักงาน ทรัพยากรทาง ทะเลและ ชายฝั่งที่ ๑๐	๔,๐๐๐,๐๐๐						๔,๐๐๐,๐๐๐
ปลูกจากเพื่อประโยชน์แบบมีส่วนร่วม			สำนักงาน ทรัพยากรทาง ทะเลและ ชายฝั่งที่ ๑๐	๗๒๐,๐๐๐						๗๒๐,๐๐๐
ปั่นเปิดฟ้าท่องเที่ยวกระบี่ (Andaman Cycling @ Krabi)			การกีฬาแห่ง ประเทศไทย จังหวัดกระบี่ /สมาคมกีฬาแห่ง จังหวัดกระบี่/ มหาวิทยาลัยการ กีฬาแห่งชาติ วิทยาเขตกระบี่	๒,๕๐๐,๐๐๐						๒,๕๐๐,๐๐๐
อินเตอร์เนชันแนลฟูลมูนไนท์รัน แอท กระบี่ (International Full Moon Night Run @ Krabi)			การกีฬาแห่ง ประเทศไทย จังหวัดกระบี่/ สมาคมกีฬาแห่ง จังหวัดกระบี่ /มหาวิทยาลัยการ กีฬาแห่งชาติ วิทยาเขตกระบี่	๔,๐๐๐,๐๐๐						๔,๐๐๐,๐๐๐
งบของกระทรวง/กรม (Function)				๒๗๔,๘๑๙,๗๐๐	๙๔,๒๕๐,๐๐๐	๑๑๐,๗๕๐,๐๐๐	-	-	-	๔๗๙,๘๑๙,๗๐๐
แผนงานที่ ๑ คู่ครอง ป้องกัน รักษา ฟนฟูพื้นที่ป่า และป่าอนุรักษ์										
โครงการจัดเก็บมรดกอารยธรรมโบราณ ภาพเขียนสีก่อนยุทประวัติศาสตร์จังหวัด กระบี่		๒	สวจ.กระบี่	๑,๐๐๐,๐๐๐						๑,๐๐๐,๐๐๐
โครงการแหล่งศึกษาเรียนรู้พันธุกรรมพืช และประวัติศาสตร์ท้องถิ่นบ้านโหนดหนึ่ง เฉลิมพระเกียรติฯ		๒	สวจ.กระบี่	๑๒,๐๐๐,๐๐๐						๑๒,๐๐๐,๐๐๐

บัญชีรายการชุดโครงการสำคัญ				งบประมาณดำเนินการ (พ.ศ.๒๕๖๖ - ๒๕๗๐) (๕)					
แผนงาน/โครงการสำคัญ (๑)	ยุทธศาสตร์ชาติ /แผนแม่บท (๒)	แหล่ง งปม. (๓)	หน่วย ดำเนินการ (๔)	๒๕๖๖	๒๕๖๗	๒๕๖๘	๒๕๖๙	๒๕๗๐	๒๕๖๖ -๒๕๗๐
แผนงานที่ ๓ พัฒนาระบบบำบัดมลพิษที่มีคุณภาพ ได้มาตรฐาน และเพียงพอ									
โครงการปรับปรุงและพัฒนาระบบบำบัด สิ่งปฏิกูล	๕.๑๘	๒	สนง.ทสจ.กระบี่	๘,๐๗๙,๐๐๐	-	-	-	-	๘,๐๗๙,๐๐๐
โครงการจัดซื้อครุภัณฑ์การจัดการสิ่ง ปฏิกูลและมูลฝอย	๕.๑๘	๒	สนง.ทสจ.กระบี่	๑๖,๔๐๐,๐๐๐	-	-	-	-	๑๖,๔๐๐,๐๐๐
แผนงานที่ ๖ บริหารจัดการทรัพยากรน้ำ									
บริหารการส่งน้ำ โครงการชลประทาน กระบี่ พื้นที่ชลประทาน ๔๙,๔๖๗ ไร่ ตำบลไสไทย อำเภอเมือง จังหวัดกระบี่	๕	๒	โครงการ ชลประทาน กระบี่	๓๐๐,๐๐๐					๓๐๐,๐๐๐
ปรับปรุงสะพานข้ามคลองส่งน้ำ ๑L - RMC กม.๑+๓๐๐ ฝ่ายบางก่าปรีด	๕	๒	โครงการ ชลประทาน กระบี่		๗๐๐,๐๐๐				๗๐๐,๐๐๐
ปรับปรุงสะพานข้ามคลองส่งน้ำ ๑R - RMC กม.๒+๐๐๐ ฝ่ายบางก่าปรีด	๕	๒	โครงการ ชลประทาน กระบี่		๗๐๐,๐๐๐				๗๐๐,๐๐๐
ปรับปรุงสะพานข้ามคลองส่งน้ำ RMC กม. ๙+๗๐๐ ฝ่ายบางก่าปรีด	๕	๒	โครงการ ชลประทาน กระบี่		๗๐๐,๐๐๐				๗๐๐,๐๐๐
ปรับปรุงสะพานข้ามคลองส่งน้ำ ๑R - RMC กม.๒+๖๐๐ ฝ่ายบางก่าปรีด	๕	๒	โครงการ ชลประทาน กระบี่		๗๐๐,๐๐๐				๗๐๐,๐๐๐
ปรับปรุงสะพานข้ามคลองส่งน้ำ ๑R - RMC กม.๗+๗๐๐ ฝ่ายบางก่าปรีด	๕	๒	โครงการ ชลประทาน กระบี่		๗๐๐,๐๐๐				๗๐๐,๐๐๐
ปรับปรุงห้องประชุม โครงการชลประทาน กระบี่ สูง ๑ ชั้น พื้นที่ไม่น้อยกว่า ๑๙๘ ตารางเมตร ตำบลไสไทย อำเภอเมือง จังหวัดกระบี่	๕	๒	โครงการ ชลประทาน กระบี่	๔,๕๐๐,๐๐๐					๔,๕๐๐,๐๐๐
ปรับปรุงถนนทางเข้าอ่างเก็บน้ำห้วยลึก ต. เขาเขน อ.ปลายพระยา จ.กระบี่ ระยะทาง ๓.๐๖๓ กม.	๕	๒	โครงการ ชลประทาน กระบี่	๗,๕๗๐,๐๐๐					๗,๕๗๐,๐๐๐
ซ่อมแซมถนนทดแทนฝายคลองทรายขาว ตำบลทรายขาว อำเภอคลองท่อม จังหวัดกระบี่ ความยาว ๑๙๕ เมตร	๕	๒	โครงการ ชลประทาน กระบี่	๔๐๐,๐๐๐					๔๐๐,๐๐๐
ซ่อมแซมถนนทดแทนฝายคลองทรายขาว ตำบลทรายขาว อำเภอคลองท่อม จังหวัดกระบี่ ความยาว ๑๙๕ เมตร	๕	๒	โครงการ ชลประทาน กระบี่	๔๐๐,๐๐๐					๔๐๐,๐๐๐
ขุดลอกอ่างเก็บน้ำคลองแห้ง ต.กระบี่น้อย อ.เมือง จ.กระบี่ ปริมาณดินขุด ๙๘๐,๐๐๐ ลบ.ม.	๕	๒	โครงการ ชลประทาน กระบี่			๖๐,๐๐๐,๐๐๐			๖๐,๐๐๐,๐๐๐
ขุดลอกอ่างเก็บน้ำคลองหย้า โครงการอัน เนื่องมาจากพระราชดำริ ปริมาตร ๗๗๘,๐๐๐ ลบ.ม. ตำบลปลายพระยา อำเภอปลายพระยา จังหวัดกระบี่	๕	๒	โครงการ ชลประทาน กระบี่	๗๐,๐๐๐,๐๐๐					๗๐,๐๐๐,๐๐๐

บัญชีรายการชุดโครงการสำคัญ				งบประมาณดำเนินการ (พ.ศ.๒๕๖๖ - ๒๕๗๐) (๕)					
แผนงาน/โครงการสำคัญ (๑)	ยุทธศาสตร์ชาติ /แผนแม่บท (๒)	แหล่ง งปม. (๓)	หน่วย ดำเนินการ (๔)	๒๕๖๖	๒๕๖๗	๒๕๖๘	๒๕๖๙	๒๕๗๐	๒๕๖๖ -๒๕๗๐
ปรับปรุงระบบท่อส่งน้ำ ฝ่ายคลองปากไผ่	๕	๒	โครงการ ชลประทาน กระบี่		๘,๗๕๐,๐๐๐				๘,๗๕๐,๐๐๐
ปรับปรุงระบบท่อส่งน้ำ ฝ่ายคลองน้ำตาย	๕	๒	โครงการ ชลประทาน กระบี่			๘,๗๕๐,๐๐๐			๘,๗๕๐,๐๐๐
ปรับปรุงระบบท่อส่งน้ำอ่างเก็บน้ำห้วยลึก ระยะที่ ๑ ตำบลเขาเขน อำเภอปลายพระ ยา จังหวัดกระบี่	๕	๒	โครงการ ชลประทาน กระบี่		๕๐,๐๐๐,๐๐๐				๕๐,๐๐๐,๐๐๐
อาคารบังคับน้ำห้วยต้นหาร	๕	๒	โครงการ ชลประทาน กระบี่		๑๒,๐๐๐,๐๐๐				๑๒,๐๐๐,๐๐๐
ระบบส่งน้ำพร้อมอาคารประกอบตำบลเขา ต่อ	๕	๒	โครงการ ชลประทาน กระบี่			๑๒,๐๐๐,๐๐๐			๑๒,๐๐๐,๐๐๐
สถานีสูบน้ำพร้อมระบบส่งน้ำหมู่๕และหมู่๕	๕	๒	โครงการ ชลประทาน กระบี่	๓๕,๐๐๐,๐๐๐					๓๕,๐๐๐,๐๐๐
แก้มลิงนาทุ่งคูพร้อมอาคารระบายน้ำ	๕	๒	โครงการ ชลประทาน กระบี่			๑๕,๐๐๐,๐๐๐			๑๕,๐๐๐,๐๐๐
แก้มลิงพรุดินดำ	๕	๒	โครงการ ชลประทาน กระบี่		๒๐,๐๐๐,๐๐๐				๒๐,๐๐๐,๐๐๐
แก้มลิงหนองบางบอนใต้ ตำบลทุ่งไทรทอง อำเภอลำทับ จังหวัดกระบี่	๕	๒	โครงการ ชลประทาน กระบี่	๒๐,๐๐๐,๐๐๐					๒๐,๐๐๐,๐๐๐
แก้มลิงลุงคิดพร้อมอาคารระบายน้ำ	๕	๒	โครงการ ชลประทาน กระบี่			๑๕,๐๐๐,๐๐๐			๑๕,๐๐๐,๐๐๐
ก่อสร้างรั้วที่ทำการโครงการชลประทาน กระบี่ ความยาว ๔๒๐ เมตร	๕	๒	โครงการ ชลประทาน กระบี่	๙๐๐,๐๐๐					๙๐๐,๐๐๐
ซ่อมแซมรั้วแนวเขตชลประทานอ่างเก็บน้ำ ห้วยน้ำเขียว อันเนื่องมาจากพระราชดำริ ความยาว ๔,๕๐๐ เมตร	๕	๒	โครงการ ชลประทาน กระบี่	๑,๙๐๐,๐๐๐					๑,๙๐๐,๐๐๐
ซ่อมแซมบ้านพักข้าราชการ ๓-๔ อ่างเก็บ น้ำห้วยลึก จำนวน ๑ หลัง	๕	๒	โครงการ ชลประทาน กระบี่	๕๐๐,๐๐๐					๕๐๐,๐๐๐
ซ่อมแซมอาคารที่ทำการอ่างเก็บน้ำห้วยลึก จำนวน ๑ แห่ง	๕	๒	โครงการ ชลประทาน กระบี่	๘๕๐,๐๐๐					๘๕๐,๐๐๐
ซ่อมแซมบ้านพักข้าราชการ ๓-๔ อ่างเก็บ น้ำบางก่าปรัดอันเนื่องมาจากพระราชดำริ จำนวน ๑ หลัง	๕	๒	โครงการ ชลประทาน กระบี่	๔๐๐,๐๐๐					๔๐๐,๐๐๐

บัญชีรายการชุดโครงการสำคัญ				งบประมาณดำเนินการ (พ.ศ.๒๕๖๖ - ๒๕๗๐) (๕)					
แผนงาน/โครงการสำคัญ (๑)	ยุทธศาสตร์ชาติ /แผนแม่บท (๒)	แหล่ง งปม. (๓)	หน่วย ดำเนินการ (๔)	๒๕๖๖	๒๕๖๗	๒๕๖๘	๒๕๖๙	๒๕๗๐	๒๕๖๖ -๒๕๗๐
ซ่อมแซมรั้วลวดหนาม ที่ทำการอ่างเก็บน้ำ บางก่าปรีดอันเนื่องมาจากพระราชดำริ ความยาว ๖๐๐ เมตร	๕	๒	โครงการ ชลประทาน กระบี่	๒๕๐,๐๐๐					๒๕๐,๐๐๐
ซ่อมแซมที่ทำการอ่างเก็บน้ำบางก่าปรีดอัน เนื่องมาจากพระราชดำริ	๕	๒	โครงการ ชลประทาน กระบี่	๓๐๐,๐๐๐					๓๐๐,๐๐๐
ปรับปรุงถนนแนวท่อส่งน้ำสาย RMP ฝ่าย คลองทรายขาว กม.๑+๐๕๓ - กม. ๓+๘๐๐ ระยะทาง ๒.๗๔๗ กม.	๕	๒	โครงการ ชลประทาน กระบี่	๑๒,๕๐๐,๐๐๐					๑๒,๕๐๐,๐๐๐
ก่อสร้างสะพานรถยนต์ ขนาด ๖.๐๐ X ๖.๐๐ เมตร กม.๗+๒๕๐ คลองส่งน้ำสาย ใหญ่ฝั่งขวา ฝ่ายคลองปกาสัย จำนวน ๑ แห่ง	๕	๒	โครงการ ชลประทาน กระบี่	๖๐๐,๐๐๐					๖๐๐,๐๐๐
ปรับปรุงสะพาน คสล. ขนาด ๗.๐๐ X ๗.๐๐ เมตร ข้ามคลองส่งน้ำสายใหญ่ฝั่ง ขวา กม.๐+๖๒๐ ฝ่ายคลองทรายขาว จำนวน ๑ แห่ง	๕	๒	โครงการ ชลประทาน กระบี่	๒,๐๐๐,๐๐๐					๒,๐๐๐,๐๐๐
ก่อสร้างสะพานรถยนต์ คสล. ขนาด ๕.๐๐ X ๖.๐๐ ม. คลองส่งน้ำสาย ๑R- RMC กม.๑+๑๐๐ ฝ่ายคลองบางก่าปรีด	๕	๒	โครงการ ชลประทาน กระบี่	๖๐๐,๐๐๐					๖๐๐,๐๐๐
ก่อสร้างสะพานรถยนต์ คสล. ขนาด ๕.๐๐ X ๖.๐๐ ม. คลองส่งน้ำสาย ๑R- RMC กม.๓+๕๐๐ ฝ่ายคลองบางก่าปรีด	๕	๒	โครงการ ชลประทาน กระบี่	๖๐๐,๐๐๐					๖๐๐,๐๐๐
บำรุงรักษาระบบท่อส่งน้ำ อ่างเก็บน้ำ คลองแห่ง ระยะทาง ๔๑.๔๕ กิโลเมตร โครงการชลประทานกระบี่	๕	๒	โครงการ ชลประทาน กระบี่	๓๑๓,๐๐๐					๓๑๓,๐๐๐
บำรุงรักษาห้วยงาน อ่างเก็บน้ำคลองแห่ง พื้นที่ ๑,๑๖๓ ไร่ โครงการชลประทานกระบี่	๕	๒	โครงการ ชลประทาน กระบี่	๒,๖๔๐,๐๐๐					๒,๖๔๐,๐๐๐
บำรุงรักษาคลองส่งน้ำสายซอย ฝ่าย คลองปกาสัย ระยะทาง ๓.๕๐๐ กิโลเมตร โครงการชลประทานกระบี่	๕	๒	โครงการ ชลประทาน กระบี่	๒๖,๐๐๐					๒๖,๐๐๐
บำรุงรักษาคลองส่งน้ำสายใหญ่ ฝ่าย คลองปกาสัย ระยะทาง ๑๒.๑๕๐ กิโลเมตร โครงการชลประทานกระบี่	๕	๒	โครงการ ชลประทาน กระบี่	๑๘๓,๐๐๐					๑๘๓,๐๐๐
บำรุงรักษาห้วยงาน ฝ่ายคลองปกาสัย พื้นที่ ๔๕ ไร่ โครงการชลประทานกระบี่	๕	๒	โครงการ ชลประทาน กระบี่	๑๐๒,๐๐๐					๑๐๒,๐๐๐
บำรุงรักษาที่ทำการโครงการชลประทาน กระบี่ พื้นที่ ๒๑ ไร่ โครงการชลประทาน กระบี่	๕	๒	โครงการ ชลประทาน กระบี่	๔๗,๐๐๐					๔๗,๐๐๐
บำรุงรักษาห้วยงาน ฝ่ายคลองน้ำแดง พื้นที่ ๑๒๖ ไร่ โครงการชลประทานกระบี่	๕	๒	โครงการ ชลประทาน กระบี่	๒๘๖,๐๐๐					๒๘๖,๐๐๐

บัญชีรายการชุดโครงการสำคัญ				งบประมาณดำเนินการ (พ.ศ.๒๕๖๖ - ๒๕๗๐) (๕)					
แผนงาน/โครงการสำคัญ (๑)	ยุทธศาสตร์ชาติ /แผนแม่บท (๒)	แหล่ง งปม. (๓)	หน่วย ดำเนินการ (๔)	๒๕๖๖	๒๕๖๗	๒๕๖๘	๒๕๖๙	๒๕๗๐	๒๕๖๖ -๒๕๗๐
บำรุงรักษาห้วงงาน อ่างเก็บน้ำบางก่าปัด อันเนื่องมาจากพระราชดำริ พื้นที่ ๑,๙๗๑ ไร่ โครงการชลประทานกระบี่	๕	๒	โครงการ ชลประทาน กระบี่	๔๔๗,๐๐๐					๔๔๗,๐๐๐
บำรุงรักษาห้วงงาน อ่างเก็บน้ำคลองหยง อันเนื่องมาจากพระราชดำริ พื้นที่ ๔๔๒ ไร่ โครงการชลประทานกระบี่	๕	๒	โครงการ ชลประทาน กระบี่	๑,๐๐๐,๐๐๐					๑,๐๐๐,๐๐๐
บำรุงรักษาห้วงงาน อ่างเก็บน้ำห้วยลึก พื้นที่ ๑๘๖ ไร่ โครงการชลประทานกระบี่	๕	๒	โครงการ ชลประทาน กระบี่	๔๒๒,๒๐๐					๔๒๒,๒๐๐
บำรุงรักษาระบบท่อส่งน้ำสายใหญ่ อ่าง เก็บน้ำคลองหยงอันเนื่องมาจาก พระราชดำริ ความยาว ๗.๕๐ กม. โครงการชลประทานกระบี่	๕	๒	โครงการ ชลประทาน กระบี่	๑๑๓,๐๐๐					๑๑๓,๐๐๐
บำรุงรักษาระบบท่อส่งน้ำสายขอย อ่าง เก็บน้ำคลองหยงอันเนื่องมาจาก พระราชดำริ ความยาว ๘.๓๙ กม. โครงการชลประทานกระบี่	๕	๒	โครงการ ชลประทาน กระบี่	๖๓,๐๐๐					๖๓,๐๐๐
บำรุงรักษาระบบส่งน้ำสายใหญ่ อ่าง เก็บน้ำบางก่าปัดอันเนื่องมาจาก พระราชดำริ ความยาว ๓๔.๒๗ กม. โครงการชลประทานกระบี่	๕	๒	โครงการ ชลประทาน กระบี่	๕๑๗,๐๐๐					๕๑๗,๐๐๐
บำรุงรักษาคลองส่งน้ำสายขอย อ่างเก็บน้ำ บางก่าปัดอันเนื่องมาจากพระราชดำริ ความยาว ๑๑.๑๘ กม. โครงการ ชลประทานกระบี่	๕	๒	โครงการ ชลประทาน กระบี่	๘๔,๐๐๐					๘๔,๐๐๐
บำรุงรักษาระบบท่อส่งน้ำ อ่างเก็บน้ำห้วย ลึก ความยาว ๑๔.๓๓ กม. โครงการ ชลประทานกระบี่	๕	๒	โครงการ ชลประทาน กระบี่	๑๐๘,๐๐๐					๑๐๘,๐๐๐
บำรุงรักษาคลองส่งน้ำสายใหญ่ ฝายคลอง น้ำแดง ความยาว ๑๒.๖๑ กม. โครงการ ชลประทานกระบี่	๕	๒	โครงการ ชลประทาน กระบี่	๑๙๐,๐๐๐					๑๙๐,๐๐๐
บำรุงรักษาคลองส่งน้ำสายขอย ฝายคลอง น้ำแดง ความยาว ๘.๘๒ กม. โครงการ ชลประทานกระบี่	๕	๒	โครงการ ชลประทาน กระบี่	๖๖,๐๐๐					๖๖,๐๐๐
บำรุงรักษาห้วงงานฝายคลองบางก่าปัด พื้นที่ ๑๕ ไร่ โครงการชลประทานกระบี่	๕	๒	โครงการ ชลประทาน กระบี่	๓๔,๐๐๐				-	๓๔,๐๐๐
บำรุงรักษาระบบส่งน้ำสายใหญ่ โครงการ ฝายคลองทรายขาว ระยะทาง ๓๔.๒๗ กม. โครงการชลประทานกระบี่	๕	๒	โครงการ ชลประทาน กระบี่	๕๗,๔๐๐					๕๗,๔๐๐
บำรุงรักษาระบบท่อส่งน้ำ โครงการอัน เนื่องมาจากพระราชดำริ ระยะทาง ๔๑.๒๔๐ กิโลเมตร โครงการชลประทาน กระบี่	๕	๒	โครงการ ชลประทาน กระบี่	๓๑๑,๐๐๐					๓๑๑,๐๐๐

บัญชีรายการชุดโครงการสำคัญ				งบประมาณดำเนินการ (พ.ศ.๒๕๖๖ - ๒๕๗๐) (๕)					
แผนงาน/โครงการสำคัญ (๑)	ยุทธศาสตร์ชาติ /แผนแม่บท (๒)	แหล่ง งปม. (๓)	หน่วย ดำเนินการ (๔)	๒๕๖๖	๒๕๖๗	๒๕๖๘	๒๕๖๙	๒๕๗๐	๒๕๖๖ -๒๕๗๐
บำรุงรักษาคลองส่งน้ำสายใหญ่ โครงการฝายคลองทรายขาว ระยะทาง ๔.๑๐๐ กิโลเมตร โครงการชลประทานกระบี่	๕	๒	โครงการชลประทานกระบี่	๖๑,๙๐๐					๖๑,๙๐๐
บำรุงรักษาระบบท่อส่งน้ำ โครงการอ่างเก็บน้ำห้วยน้ำเขียว อันเนื่องมาจากพระราชดำริ ระยะทาง ๑๓.๘๐๒ กิโลเมตร โครงการชลประทานกระบี่	๕	๒	โครงการชลประทานกระบี่	๑๐๔,๓๐๐					๑๐๔,๓๐๐
บำรุงรักษาห้วยงาน โครงการอันเนื่องมาจากพระราชดำริ พื้นที่ ๒๒ ไร่ โครงการชลประทานกระบี่	๕	๒	โครงการชลประทานกระบี่	๔๙,๙๐๐					๔๙,๙๐๐
บำรุงรักษาห้วยงาน โครงการอ่างเก็บน้ำห้วยทรายขาว พื้นที่ ๕๙๐ ไร่ โครงการชลประทานกระบี่	๕	๒	โครงการชลประทานกระบี่	๑,๓๓๙,๓๐๐					๑,๓๓๙,๓๐๐
บำรุงรักษาห้วยงาน โครงการฝายคลองทรายขาว พื้นที่ ๔๒ ไร่ โครงการชลประทานกระบี่	๕	๒	โครงการชลประทานกระบี่	๙๕,๓๐๐					๙๕,๓๐๐
บำรุงรักษาห้วยงาน โครงการอ่างเก็บน้ำห้วยน้ำเขียว อันเนื่องมาจากพระราชดำริ พื้นที่ ๕๒๐ ไร่ โครงการชลประทานกระบี่	๕	๒	โครงการชลประทานกระบี่	๑,๑๘๐,๔๐๐					๑,๑๘๐,๔๐๐
ปรับปรุงอาคาร Canal Outlet สาย LMP อ่างเก็บน้ำห้วยน้ำเขียว อันเนื่องมาจากพระราชดำริ จำนวน ๑ แห่ง ตำบลคลองท่อมใต้ อำเภอคลองท่อม จังหวัดกระบี่	๕	๒	โครงการชลประทานกระบี่	๘,๕๐๐,๐๐๐					๘,๕๐๐,๐๐๐
ซ่อมแซมคันคลองฝั่งขวา คลองส่งน้ำสายใหญ่ฝั่งขวา กม.๖+๐๐๐ - กม.๗+๕๐๐ ฝายคลองปกาสัย ความยาว ๑,๕๐๐ เมตร	๕	๒	โครงการชลประทานกระบี่	๒,๕๐๐,๐๐๐					๒,๕๐๐,๐๐๐
ซ่อมแซมอาคารประกอบระบบท่อส่งน้ำสายใหญ่ RMP อ่างเก็บน้ำคลองหยาอันเนื่องมาจากพระราชดำริ จำนวน ๖ แห่ง	๕	๒	โครงการชลประทานกระบี่	๒,๐๐๐,๐๐๐					๒,๐๐๐,๐๐๐
ซ่อมแซมถนนทางเข้าห้วยงานฝายคลองบางกำปริด พื้นที่ไม่น้อยกว่า ๔,๖๕๐ ตารางเมตร	๕	๒	โครงการชลประทานกระบี่	๒,๘๐๐,๐๐๐					๒,๘๐๐,๐๐๐
ซ่อมแซม ทרב.ปลายคลองส่งน้ำ สายใหญ่ ฝั่งขวา ฝายคลองปกาสัย จำนวน ๑ แห่ง	๕	๒	โครงการชลประทานกระบี่	๒๐๐,๐๐๐					๒๐๐,๐๐๐
ซ่อมแซมคันคลองฝั่งขวาคลองส่งน้ำสายใหญ่ฝั่งขวา กม. ๐+๕๐๐ ถึง กม. ๑+๕๐๐ ฝายคลองปกาสัย ความยาว ๑,๐๐๐ เมตร	๕	๒	โครงการชลประทานกระบี่	๑,๘๐๐,๐๐๐					๑,๘๐๐,๐๐๐

บัญชีรายการชุดโครงการสำคัญ				งบประมาณดำเนินการ (พ.ศ.๒๕๖๖ - ๒๕๗๐) (๕)					
แผนงาน/โครงการสำคัญ (๑)	ยุทธศาสตร์ชาติ /แผนแม่บท (๒)	แหล่ง งปม. (๓)	หน่วย ดำเนินการ (๔)	๒๕๖๖	๒๕๖๗	๒๕๖๘	๒๕๖๙	๒๕๗๐	๒๕๖๖ -๒๕๗๐
ซ่อมแซมหินเรียงด้านท้ายฝายคลองปกาสัย พื้นที่ ๒,๑๓๐ ตร.ม.	๕	๒	โครงการชลประทานกระบี่	๒,๐๐๐,๐๐๐					๒,๐๐๐,๐๐๐
ซ่อมแซมคอนกรีตตาดคลองส่งน้ำสาย RMC กม.๐+๕๐๐-กม.๐+๘๐๐ ฝายคลองทรายขาว พื้นที่ ๘๕๕ ตร.ม.	๕	๒	โครงการชลประทานกระบี่	๘๐๐,๐๐๐					๘๐๐,๐๐๐
ซ่อมแซมคอนกรีตตาดคลองส่งน้ำสาย ๑L-RMC กม.๑+๒๐๐ - กม.๒+๕๘๐ ฝายคลองทรายขาว พื้นที่ ๒,๕๕๓ ตร.ม.	๕	๒	โครงการชลประทานกระบี่	๓,๐๐๐,๐๐๐					๓,๐๐๐,๐๐๐
ซ่อมแซมหินเรียงด้านท้ายฝายคลองบางกำปรีด พื้นที่ ๑,๐๐๘ ตร.ม.	๕	๒	โครงการชลประทานกระบี่	๑,๗๐๐,๐๐๐					๑,๗๐๐,๐๐๐
ซ่อมแซมคลองส่งน้ำสาย RMC กม. ๐+๐๐๐ - กม. ๑+๔๐๐ ฝายคลองบางกำปรีด ความยาว ๑๔๐๐ ม.	๕	๒	โครงการชลประทานกระบี่	๕,๐๐๐,๐๐๐					๕,๐๐๐,๐๐๐
ปรับปรุงท่อลอดคลองส่งน้ำสาย RMC กม. ๘+๒๕๐ ขนาด ๒.๕๐ X๒.๕๐ ม. จำนวน ๒ ช่องฝายบางกำปรีด	๕	๒	โครงการชลประทานกระบี่	๒,๕๐๐,๐๐๐					๒,๕๐๐,๐๐๐
ซ่อมแซมสะพานรถยนต์ คสล. กม.๒+๙๐๐ ขนาด ๖.๐๐ X๘.๐๐ ม. คลองส่งน้ำสาย RMC ฝายคลองบางกำปรีด	๕	๒	โครงการชลประทานกระบี่	๗,๐๐๐,๐๐๐					๗,๐๐๐,๐๐๐
ซ่อมแซมคันคลองฝั่งซ้ายคลองส่งน้ำสาย RMC กม.๔+๔๕๐ - ๑๐+๐๐๐ ฝายคลองบางกำปรีด	๕	๒	โครงการชลประทานกระบี่	๕,๐๐๐,๐๐๐					๕,๐๐๐,๐๐๐
ปรับปรุงถนนคันคลองส่งน้ำสาย LMC กม. ๐+๐๐๐ - ๐+๔๐๐ ฝายคลองน้ำแดง ระยะทาง ๐.๔๐๐ กม.	๕	๒	โครงการชลประทานกระบี่	๒,๕๐๐,๐๐๐					๒,๕๐๐,๐๐๐
ซ่อมแซมคลองส่งน้ำสาย LMC กม. ๑+๐๕๐ - กม. ๓+๓๐๐ ฝายคลองน้ำแดง ความยาว ๒,๒๕๐ เมตร	๕	๒	โครงการชลประทานกระบี่	๖,๗๐๐,๐๐๐					๖,๗๐๐,๐๐๐
ซ่อมแซมคอนกรีตตาดคลองส่งน้ำ LMC กม. ..๕+๕๐๐ -๕+๑๐๐ ฝายคลองน้ำแดง พื้นที่ไม่น้อยกว่า ๑๔,๔๐๐ ตร.ม.	๕	๒	โครงการชลประทานกระบี่	๔,๕๐๐,๐๐๐					๔,๕๐๐,๐๐๐
ซ่อมแซม ทרב. ปลายคลองส่งน้ำสาย LMC ฝายคลองน้ำแดง จำนวน ๑ แห่ง	๕	๒	โครงการชลประทานกระบี่	๓๐๐,๐๐๐					๓๐๐,๐๐๐
อาคารรับน้ำ คลองส่งน้ำสาย LMC กม. ๗+๗๐๐ ฝายคลองน้ำแดง จำนวน ๑ แห่ง	๕	๒	โครงการชลประทานกระบี่	๒๐๐,๐๐๐					๒๐๐,๐๐๐
ซ่อมแซมคอนกรีตตาดคลองส่งน้ำสาย ๑L-LMC กม.๐+๐๐๐ - ๓+๐๐๐ ฝายคลองน้ำแดง พื้นที่ไม่น้อยกว่า ๑๐,๓๐๐ ตร.ม.	๕	๒	โครงการชลประทานกระบี่	๓,๕๐๐,๐๐๐					๓,๕๐๐,๐๐๐
ขุดลอกตะกอนดินบริเวณหน้าฝายคลองบางกำปรีด ปริมาณ ๕๐,๐๐๐ ลบ.ม.	๕	๒	โครงการชลประทานกระบี่	๔,๐๐๐,๐๐๐					๔,๐๐๐,๐๐๐

บัญชีรายการชุดโครงการสำคัญ				งบประมาณดำเนินการ (พ.ศ.๒๕๖๖ - ๒๕๗๐) (๕)					
แผนงาน/โครงการสำคัญ (๑)	ยุทธศาสตร์ชาติ /แผนแม่บท (๒)	แหล่ง งปม. (๓)	หน่วย ดำเนินการ (๔)	๒๕๖๖	๒๕๖๗	๒๕๖๘	๒๕๖๙	๒๕๗๐	๒๕๖๖ -๒๕๗๐
โครงการ ไร่ไทยเมืองสีเขียว(Saithai Goes Green)	๕.๑๘	๓	อบต.ไร่ไทย	๕๐,๐๐๐	๕๐,๐๐๐	๕๐,๐๐๐	๕๐,๐๐๐	๕๐,๐๐๐	๒๕๐,๐๐๐
รวมทั้งสิ้น				๓๔๒,๖๖๘,๗๐๐	๑๖๒,๐๙๙,๐๐๐	๑๗๘,๕๙๙,๐๐๐	๖๗,๘๔๙,๐๐๐	๖๗,๘๔๙,๐๐๐	๘๑๙,๐๖๕,๗๐๐

โครงการที่ขอรับจัดสรรงบประมาณภายใต้แผนปฏิบัติการประจำปีของจังหวัดกระบี่ ประจำปีงบประมาณ พ.ศ. ๒๕๖๖
(เรียงตามลำดับความสำคัญ)

ลำดับความสำคัญ	โครงการ/กิจกรรม	งบประมาณ (บาท)	หน่วยดำเนินงาน	ความสอดคล้อง
๑	ประชาสัมพันธ์และสร้างภาพลักษณ์ที่ดีทางการท่องเที่ยวจังหวัดกระบี่	๑๒,๔๐๐,๐๐๐	สำนักงานจังหวัดกระบี่	ประเด็น ท่องเที่ยว แผนงาน พัฒนาลินค้า และบริการด้านการ ท่องเที่ยวที่สร้างสรรค์ หลากหลายฯ
๑.๑	เทศกาลอ่าวนางปีทเฟสติวัล (AONANG BEAT FESTIVAL)	๗,๕๐๐,๐๐๐	สำนักงานจังหวัดกระบี่	
๑.๒	Krabi Get More season ๒ (กระบี่มีอะไรมากกว่าที่คิด ปี ๒)	๔,๙๐๐,๐๐๐	สำนักงานจังหวัดกระบี่/ สำนักงานประชาสัมพันธ์ จังหวัดกระบี่	
๒	เชื่อมโยงสินค้าเกษตรปลอดภัยจังหวัดกระบี่ (Krabi Digital Green Market)	๙,๙๑๒,๔๐๐	สำนักงานเกษตรและสหกรณ์	ประเด็น เกษตร แผนงาน - ส่งเสริมการพัฒนา เทคโนโลยีฯ - ส่งเสริมการตลาด พัฒนาตลาดสินค้า เกษตรฯ
๒.๑	รวบรวมเกษตรกรผู้ผลิตสินค้าเกษตรที่มีคุณภาพ/ ปลอดภัย (ด้านพืช) เพื่อเข้าสู่ ตลาดออนไลน์	๓๓๐,๐๐๐	สำนักงานเกษตร จังหวัดกระบี่	
๒.๒	รวบรวมเกษตรกรผู้ผลิตสินค้าเกษตรที่มีคุณภาพ/ ปลอดภัย (ด้านปศุสัตว์) เพื่อเข้าสู่ตลาดออนไลน์	๔๑๔,๐๐๐	สำนักงานปศุสัตว์ จังหวัดกระบี่ และศูนย์วิจัย และพัฒนาพันธุ์สัตว์กระบี่	
๒.๓	พัฒนาระบบการเลี้ยงปศุสัตว์ที่เหมาะสม เพื่อเข้าสู่ตลาดออนไลน์	๔๙๐,๐๐๐	สำนักงานปศุสัตว์ จังหวัดกระบี่ และศูนย์วิจัย และพัฒนาพันธุ์สัตว์กระบี่	
๒.๔	รวบรวมเกษตรกรผู้ผลิตสินค้าเกษตรที่มีคุณภาพ/ ปลอดภัย (ด้านประมง) เพื่อเข้าสู่ตลาดออนไลน์	๓๓๐,๐๐๐	สำนักงานประมง จังหวัดกระบี่	
๒.๕	จัดทำแผนการผลิตสินค้าเกษตรปลอดภัย (พืช ปศุสัตว์ ประมง)	๒๕,๐๐๐	สำนักงานเกษตรและสหกรณ์ จังหวัดกระบี่	
๒.๖	จัดทำฐานข้อมูลสินค้าเกษตรปลอดภัย	๓๐,๐๐๐	สำนักงานเกษตรและสหกรณ์ จังหวัดกระบี่	

ลำดับ ความสำคัญ	โครงการ/กิจกรรม	งบประมาณ (บาท)	หน่วยดำเนินงาน	ความสอดคล้อง
๒.๗	การอบรมให้ความรู้การทำเกษตรกรรมยั่งยืนและ ความรู้ด้านกฎหมายที่เกี่ยวข้องกับ ภาคเกษตรเพื่อเข้าสู่มาตรฐานสินค้าเกษตร	๓๒๐,๐๐๐	สำนักงานเกษตรและสหกรณ์ จังหวัดกระบี่	
๒.๘	การสร้างมูลค่าเพิ่มให้กับสินค้าเกษตรบนฐาน อัตลักษณ์ (แปรรูป ส่งเสริมการสร้างแบรนด์ พัฒนาบรรจุภัณฑ์) ด้านพืช	๒๐๐,๐๐๐	สำนักงานเกษตร จังหวัดกระบี่	
๒.๙	การสร้างมูลค่าเพิ่มให้กับสินค้าเกษตรบนฐาน อัตลักษณ์ (แปรรูปส่งเสริมการสร้างแบรนด์ พัฒนาบรรจุภัณฑ์) ด้านปศุสัตว์	๔๒๐,๐๐๐	สำนักงานปศุสัตว์ จังหวัดกระบี่ และ ศูนย์วิจัย และพัฒนาพันธุ์สัตว์กระบี่	
๒.๑๐	การสร้างมูลค่าเพิ่มให้กับสินค้าเกษตรบนฐานอัต ลักษณ์ (แปรรูปส่งเสริมการสร้างแบรนด์ พัฒนา บรรจุภัณฑ์) ด้านประมง	๔๒๕,๐๐๐	สำนักงานประมง จังหวัดกระบี่	
๒.๑๑	สนับสนุนระบบอบแห้งพลังงานแสงอาทิตย์ขนาด ๓x๔ เมตร จำนวน ๕ ระบบ สนับสนุนระบบ อบแห้งพลังงานแสงอาทิตย์ ขนาด ๒x๒ เมตร จำนวน ๑๐ ระบบ สนับสนุนระบบผลิตพลังงาน แสงอาทิตย์เพื่อการอนุบาลสัตว์น้ำ ขนาด ๑,๐๐๐ วัตต์ จำนวน ๕ ระบบ	๑,๔๒๘,๔๐๐	สำนักงานพลังงาน จังหวัดกระบี่	
๒.๑๒	เทศกาลอาหารปลอดภัยจังหวัดกระบี่ (Krabi Food Festival)	๓,๐๐๐,๐๐๐	สำนักงานพาณิชย์ จังหวัดกระบี่	
๒.๑๓	ตลาดสินค้าเกษตรปลอดภัยออนไลน์ (Digital Green Market)	๒,๕๐๐,๐๐๐	สำนักงานพาณิชย์ จังหวัดกระบี่	
๓	สานพลังสังคม พัฒนาคุณภาพชีวิตกลุ่ม เปราะบางในยุควิถีใหม่ (NEW Normal)	๒,๐๘๓,๓๐๐	สำนักงานพัฒนาสังคม และความมั่นคงของมนุษย์ จังหวัดกระบี่	ประเด็น สังคม แผนงาน ยกกระดับ คุณภาพชีวิตฯ
๓.๑	สานเพื่อก่อ ซ่อมเพื่อสร้าง SYNERGY OF KRABI	๑,๖๖๔,๔๐๐	สำนักงานพัฒนาสังคมและ ความมั่นคงของมนุษย์ จังหวัดกระบี่	
๓.๒	ส่งเสริมและพัฒนาคุณภาพชีวิตกลุ่มชาติพันธุ์ ชาวเลด้วยมิติทางวัฒนธรรม	๔๑๘,๙๐๐	สำนักงานวัฒนธรรมจังหวัด กระบี่	
๔	จัดทำฉลากคาร์บอนสำหรับอุตสาหกรรม ปาล์มและยางพารา	๓,๑๗๕,๕๖๐	สำนักงานอุตสาหกรรม จังหวัดกระบี่	ประเด็น สิ่งแวดล้อม แผนงาน ป้องกันและ ควบคุมการสร้างมลพิษฯ

ลำดับ ความสำคัญ	โครงการ/กิจกรรม	งบประมาณ (บาท)	หน่วยดำเนินงาน	ความสอดคล้อง
๕	ส่งเสริมและพัฒนาการท่องเที่ยวเชิงอาหารและ กีฬาจังหวัดกระบี่	๖,๔๙๐,๐๐๐	สำนักงานการท่องเที่ยวและ กีฬาจังหวัดกระบี่	ประเด็น ท่องเที่ยว แผนงาน พัฒนาลินค้า และบริการด้านการ ท่องเที่ยวที่สร้างสรรค์ หลากหลายฯ
๕.๑	การเพิ่มมูลค่าอาหารพื้นถิ่นสู่สากล	๔๙๐,๐๐๐	สำนักงานการท่องเที่ยวและ กีฬาจังหวัดกระบี่	
๕.๒	เส้นทางสายกิน เต็มอิ่มด้วยความอร่อย “Krabi Gastronomy Route”	๓,๕๐๐,๐๐๐	สำนักงานการท่องเที่ยวและ กีฬาจังหวัดกระบี่	
๕.๓	การแข่งขัน กระบี่ อินเทอร์เน็ตในชั้นแนล เทรล รันนิง “Krabi International Trail Running”	๒,๕๐๐,๐๐๐	สำนักงานการท่องเที่ยวและ กีฬาจังหวัดกระบี่	
๖	พัฒนาศักยภาพบุคลากรในการช่วยเหลือ นักท่องเที่ยวด้านการป้องกันและบรรเทา สาธารณภัยตามแนวทางวิถีใหม่ (New Normal)	๑๐,๒๖๐,๐๐๐	สำนักงานป้องกันและ บรรเทาสาธารณภัยจังหวัด กระบี่	ประเด็น ท่องเที่ยว แผนงาน ยกกระดับ มาตรฐานความ ปลอดภัยฯ
๖.๑	พัฒนาศักยภาพอาสาสมัครป้องกันภัยฝ่าย พลเรือนในการช่วยเหลือนักท่องเที่ยวในพื้นที่จังหวัด กระบี่	๒๗๐,๐๐๐	สำนักงานป้องกันและ บรรเทาสาธารณภัย จังหวัดกระบี่	
๖.๒	พัฒนาศักยภาพอาสาสมัครกู้ภัย	๓๕๐,๐๐๐	สำนักงานป้องกันและ บรรเทาสาธารณภัย จังหวัดกระบี่	
๖.๓	อาสาสมัครแจ้งเตือนภัยสำหรับช่วยเหลือ นักท่องเที่ยวในพื้นที่จังหวัดกระบี่	๔๒๐,๐๐๐	สำนักงานป้องกันและ บรรเทาสาธารณภัย จังหวัดกระบี่	
๖.๔	เพิ่มศักยภาพศูนย์พัฒนาประสิทธิภาพการให้ ความช่วยเหลือและสร้างความปลอดภัยทางการ ท่องเที่ยวจังหวัดกระบี่ตามแนวทางวิถีใหม่ (New Normal)	๙,๒๒๐,๐๐๐	สำนักงานป้องกันและ บรรเทาสาธารณภัย จังหวัดกระบี่	
๗	Krabi Goes Local tourism	๒,๘๐๐,๐๐๐	สำนักงานพัฒนาชุมชน จังหวัดกระบี่	ประเด็น ท่องเที่ยว แผนงาน พัฒนาลินค้า และบริการด้านการ ท่องเที่ยวที่สร้างสรรค์ หลากหลายฯ
๗.๑	มหกรรมชุมชนท่องเที่ยว OTOP นวัตวิถี กระบี่ (Krabi Goes Local Festival)	๒,๐๐๐,๐๐๐	สำนักงานพัฒนาชุมชน จังหวัดกระบี่	
๗.๒	การท่องเที่ยวเชิงสร้างสรรค์บนฐานภูมิปัญญา จังหวัดกระบี่	๘๐๐,๐๐๐	สำนักงานการท่องเที่ยวและ กีฬาจังหวัดกระบี่	

ลำดับ ความสำคัญ	โครงการ/กิจกรรม	งบประมาณ (บาท)	หน่วยดำเนินงาน	ความสอดคล้อง
๘	เพิ่มมูลค่าผลผลิตภาคการเกษตรแบบก้าว กระโดด ด้วยเทคโนโลยีและนวัตกรรม	๑๐,๖๙๗,๒๐๐	สำนักงานอุตสาหกรรม จังหวัดกระบี่	ประเด็น เกษตร แผนงาน เพิ่มผลิตภาพ และพัฒนาคุณภาพฯ
๘.๑	การยกระดับศักยภาพอุตสาหกรรมแปรรูปไม้ ยางพาราและปาล์มน้ำมันของจังหวัดกระบี่ สู่อุตสาหกรรม ๔.๐	๔,๕๖๑,๒๐๐	สำนักงานอุตสาหกรรม จังหวัดกระบี่	
๘.๒	การพัฒนาผลิตภัณฑ์จากวัสดุสวนปาล์ม (ต้นปาล์ม ทางปาล์ม) เพิ่มมูลค่าในเชิงพาณิชย์	๔,๖๘๗,๐๐๐	สำนักงานอุตสาหกรรม จังหวัดกระบี่	
๘.๓	การเพิ่มมูลค่าผลิตภัณฑ์กาแฟด้วยภูมิปัญญาและ ความคิดสร้างสรรค์	๑,๔๔๙,๐๐๐	สำนักงานอุตสาหกรรม จังหวัดกระบี่	
๙	สืบสาน รักษา ต่อยอด และขยายผล ตามศาสตร์พระราชา	๔,๐๐๔,๑๐๐	สำนักงานจังหวัดกระบี่	ประเด็น สังคม แผนงาน ส่งเสริมการ ดำรงชีวิตตามแนวทาง พระราชดำริฯ
๙.๑	สืบสาน รักษา ต่อยอด ขยายผลฟื้นฟูและอนุรักษ์ ป่าทุ่งทะเลอันเนื่องมาจากพระราชดำริ	๒๔๑,๑๐๐	โครงการฟื้นฟูและอนุรักษ์ ป่าทุ่งทะเลอันเนื่องมาจาก พระราชดำริจังหวัดกระบี่	
๙.๒	จัดระบบอนุรักษ์ดินและน้ำ เกษตรผสมผสานและ วนเกษตร	๑,๙๖๘,๐๐๐	สถานีพัฒนาที่ดินกระบี่	
๙.๓	ส่งเสริมการเลี้ยงพันธุ์ไก่ไข่เพื่อเป็นคลังอาหาร แหล่งความมั่นคง	๖๑๕,๐๐๐	สำนักงานปศุสัตว์ จังหวัดกระบี่	
๙.๔	น้อมนำศาสตร์พระราชา สู่การพัฒนา อย่างยั่งยืน	๗๕๐,๐๐๐	สำนักงานจังหวัดกระบี่	
๙.๕	ศูนย์เรียนรู้ตามหลักปรัชญาเศรษฐกิจพอเพียง วิทยาลัยการอาชีพคลองท่อม	๔๓๐,๐๐๐	วิทยาลัยการอาชีพ คลองท่อม	
๑๐	อนุรักษ์พันธุกรรมพืชอันเนื่องมาจาก พระราชดำริสมเด็จพระเทพรัตนราชสุดาฯ สยามบรมราชกุมารี (อพ.สธ.) จังหวัดกระบี่	๑๙,๖๘๒,๔๐๐	สำนักงานจังหวัดกระบี่	ประเด็น สิ่งแวดล้อม แผนงาน คุ้มครอง ป้องกัน รักษาฯ
๑๐.๑	อนุรักษ์พันธุกรรมพืชในพื้นที่เมืองจังหวัดกระบี่	๓๑๓,๔๐๐	สำนักงานเกษตร จังหวัดกระบี่	
๑๐.๒	แหล่งศึกษาเรียนรู้พันธุกรรมพืชและ ประวัติศาสตร์ท้องถิ่นบ้านไหนหนั่ง เถลิงพระ เกียรติสมเด็จพระกนิษฐาธิราชเจ้า กรมสมเด็จพระเทพรัตนราชสุดาฯ สยามบรมราชกุมารี	๑๒,๐๐๐,๐๐๐	สำนักงานวัฒนธรรมจังหวัด กระบี่	

ลำดับ ความสำคัญ	โครงการ/กิจกรรม	งบประมาณ (บาท)	หน่วยดำเนินงาน	ความสอดคล้อง
๑๐.๓	งานสวนพฤกษศาสตร์โรงเรียน ศูนย์การเรียนรู้ ตำรวจตระเวนชายแดนบ้านแผ่นดินเสมอ	๑๖๗,๐๐๐	สำนักงานศึกษาธิการจังหวัด กระบี่/ ศูนย์การเรียนรู้ตำรวจตระเวน ชายแดนบ้านแผ่นดินเสมอ	
๑๐.๔	ก่อสร้างโรงเรือนรวบรวมจัดแสดงพืชชนแล้งและ ไม้อบน้ำพร้อมงานตกแต่งภูมิทัศน์	๓,๐๐๐,๐๐๐	ศูนย์ส่งเสริมและพัฒนา อาชีพการเกษตร จังหวัดกระบี่	
๑๐.๕	สนับสนุนงานสวนพฤกษศาสตร์โรงเรียนบ้านควน แดง	๔๕๔,๕๐๐	สำนักงานเขตพื้นที่การศึกษา ประถมศึกษากระบี่	
๑๐.๖	สนับสนุนงานสวนพฤกษศาสตร์ โรงเรียนบ้านนาทุ่งกลาง	๘๔๖,๖๐๐	สำนักงานเขตพื้นที่การศึกษา ประถมศึกษากระบี่	
๑๐.๗	พัฒนาศูนย์เรียนรู้เพื่อเสริมสร้างจิตสำนึกและ ส่งเสริมการเรียนรู้การอนุรักษ์พันธุกรรมพืชพื้นถิ่น ตำบลคลองประสงค์ (เกาะกลาง)	๓๕๐,๐๐๐	สำนักงานเขตพื้นที่การศึกษา ประถมศึกษากระบี่	
๑๐.๘	เสริมสร้างและพัฒนาทักษะองค์ความรู้ สนองพระราชดำริด้านการอนุรักษ์และใช้ ประโยชน์ทรัพยากร ตามอนุรักษ์พันธุกรรมพืชอัน เนื่องมาจากพระราชดำริฯ (อพ.สธ.) จังหวัดกระบี่	๖๘๐,๐๐๐	สำนักงานจังหวัดกระบี่	
๑๐.๙	ปลูกรักษาทรัพยากรเพื่อรักษาพันธุกรรมพืชและ พันธุ์ไม้มีค่าในท้องถิ่น	๒๒๘,๖๐๐	วิทยาลัยเกษตรและเทคโนโลยีกระบี่	
๑๐.๑๐	ฝึกอบรมโรงเรียนที่เข้าร่วมสนองพระราชดำริ งานสวนพฤกษศาสตร์โรงเรียนจังหวัดกระบี่	๓๙๑,๐๐๐	สำนักงานศึกษาธิการจังหวัด กระบี่	
๑๐.๑๑	จัดเก็บมรดกอารยธรรมโบราณภาพเขียนสี ก่อนยุคประวัติศาสตร์ จังหวัดกระบี่	๑,๐๐๐,๐๐๐	สำนักงานวัฒนธรรมจังหวัด กระบี่	
๑๐.๑๒	ศูนย์ส่งเสริมและพัฒนาพันธุ์พืชสมุนไพร เพื่อสุขภาพ	๒๐,๐๐๐	สำนักงานส่งเสริม การปกครองท้องถิ่น จังหวัดกระบี่	
๑๐.๑๓	ธนาคารเมล็ดพันธุ์พืชสมุนไพรไทยประจำตำบล จังหวัดกระบี่	๑๘๑,๓๐๐	สำนักงานพัฒนาชุมชน จังหวัดกระบี่	
๑๐.๑๕	ธรรมะบุชาภิรักษ์ป่าในเมือง	๕๐,๐๐๐	สำนักงานทรัพยากร ธรรมชาติและสิ่งแวดล้อม จังหวัดกระบี่	
๑๑	การพัฒนาคุณภาพชีวิต ตลอดช่วงชีวิต จังหวัด กระบี่ ปี ๒๕๖๖	๒,๐๕๑,๓๐๐	สำนักงานสาธารณสุข จังหวัดกระบี่	ประเด็น สังคม แผนงาน เสริมสร้าง ภูมิคุ้มกันทางสังคมฯ

ลำดับ ความสำคัญ	โครงการ/กิจกรรม	งบประมาณ (บาท)	หน่วยดำเนินงาน	ความสอดคล้อง
๑๑.๑	อบรมพัฒนาครูและบุคลากรทางการศึกษาเรื่องเพศ	๔๗๕,๕๐๐	สำนักงานสาธารณสุขจังหวัด กระบี่	
๑๑.๒	อบรมแกนนำนักเรียนในการป้องกันและแก้ไข ปัญหาการตั้งครรภ์ในวัยรุ่น	๑๗๖,๐๐๐	สำนักงานสาธารณสุขจังหวัด กระบี่	
๑๑.๓	อบรมหลักสูตรการสื่อสารเรื่องเพศ แก่คณะกรรมการและเจ้าหน้าที่ศูนย์พัฒนา ครอบครัวในชุมชน	๑๖๖,๓๐๐	สำนักงานสาธารณสุขจังหวัด กระบี่	
๑๑.๔	การประชุมเชิงปฏิบัติการเพื่อรณรงค์สื่อสาร การป้องกันและแก้ไขปัญหาการตั้งครรภ์ ในวัยรุ่นในสถานศึกษา (รูปแบบการเสวนา)	๑๘๕,๖๐๐	สำนักงานสาธารณสุขจังหวัด กระบี่	
๑๑.๕	อบรมครูผู้นำออกกำลังกายในชมรมสร้างสุขภาพ ระดับตำบล “ออกกำลังกายชะลอวัย ก่อนเข้าสู่วัยสูงอายุ”	๓๐๐,๐๐๐	สำนักงานสาธารณสุขจังหวัด กระบี่	
๑๑.๖	ประกวดแข่งขัน “ออกกำลังกายชะลอวัย ก่อนเข้า สู่วัยสูงอายุ” ของชมรมสร้างสุขภาพ	๗๕,๖๐๐	สำนักงานสาธารณสุขจังหวัด กระบี่	
๑๑.๗	อบรมแกนนำ ๑๐ package ในการดูแลสุขภาพ วัยทำงานในสถานประกอบการเพื่อเตรียมความ พร้อมสู่วัยสูงอายุ	๑๗๗,๖๐๐	สำนักงานสาธารณสุขจังหวัด กระบี่	
๑๑.๘	พัฒนาเมนูสุขภาพ & Healthy canteen เพื่อ สร้างสิ่งแวดล้อมด้านอาหารที่เอื้อต่อ การมีสุขภาพที่ดีของทุกกลุ่มวัย และสนับสนุน ด้านการท่องเที่ยวของจังหวัดกระบี่	๑๗๐,๘๐๐	สำนักงานสาธารณสุขจังหวัด กระบี่	
๑๑.๙	มหกรรมแลกเปลี่ยนเรียนรู้ “ก้าวอย่างมั่นใจ สูง วัยอย่างมีคุณภาพ”	๓๒๔,๐๐๐	สำนักงานสาธารณสุขจังหวัด กระบี่	
๑๒	พัฒนาศักยภาพสถานบริการด้านสาธารณสุข เพื่อรองรับการท่องเที่ยวตามวิถีใหม่	๑๗,๐๐๐,๐๐๐	โรงพยาบาลกระบี่	ประเด็น สังคม แผนงาน ยกกระดับ คุณภาพการให้บริการ สาธารณสุขฯ
๑๒.๑	พัฒนาศูนย์โรคระบบทางเดินหายใจ ARI Clinic	๕,๐๐๐,๐๐๐	โรงพยาบาลกระบี่	
๑๒.๒	ปรับปรุงห้องผ่าตัดระบบแรงดันอากาศลบพร้อม ครุภัณฑ์ทางการแพทย์ (Negative Pressure Operating Room)	๑๒,๐๐๐,๐๐๐	โรงพยาบาลกระบี่	
๑๓	กระบี่เมืองสีขาว ประจำปี ๒๕๖๖	๒,๐๐๐,๐๐๐	สำนักงานสาธารณสุข จังหวัดกระบี่	ประเด็น สังคม แผนงาน ป้องกันการ ระบาดของยาเสพติดฯ
๑๓.๑	สร้างและพัฒนาเครือข่าย TO BE NUMBER ONE เพื่อการป้องกัน และแก้ไขปัญหา ยาเสพติด	๒,๐๐๐,๐๐๐	สำนักงานสาธารณสุขจังหวัด กระบี่	

ลำดับ ความสำคัญ	โครงการ/กิจกรรม	งบประมาณ (บาท)	หน่วยดำเนินงาน	ความสอดคล้อง
๑๔	พัฒนาแหล่งท่องเที่ยวน้ำตกกร้อน หมู่ที่ ๔ ตำบล คลองท่อมเหนือ อำเภอคลองท่อม จังหวัดกระบี่	๘,๐๐๐,๐๐๐	สำนักงานโยธาธิการและผัง เมืองจังหวัดกระบี่	ประเด็น ท่องเที่ยว แผนงาน พัฒนา โครงสร้างพื้นฐาน สถานที่ท่องเที่ยวฯ
๑๕	ก่อสร้างถนนคอนกรีตเสริมเหล็ก ถนนซอยท่า มะพร้าว ๑ หมู่ที่ ๓ บ้านท่าเลน ตำบลเขาทอง อำเภอเมือง จังหวัดกระบี่	๑,๐๓๒,๙๐๐	สำนักงานโยธาธิการและผัง เมืองจังหวัดกระบี่	ประเด็น ท่องเที่ยว แผนงาน พัฒนา โครงสร้างพื้นฐาน สถานที่ท่องเที่ยวฯ
๑๖	Krabi Go Green เป็นมิตรกับสิ่งแวดล้อม	๗,๙๐๐,๐๐๐	สำนักงานการท่องเที่ยวและ กีฬาจังหวัดกระบี่	ประเด็น ท่องเที่ยว แผนงาน พัฒนา ให้เป็นเมืองท่องเที่ยว คุณภาพสูงฯ
๑๖.๑	Hotel Expo ๒๐๒๓ : Krabi Go Green	๔,๙๐๐,๐๐๐	สำนักงานการท่องเที่ยวและ กีฬาจังหวัดกระบี่ /สมาคม โรงแรมจังหวัดกระบี่/สมาคม ธุรกิจการท่องเที่ยวจังหวัด กระบี่/สมาคมร้านอาหาร จังหวัดกระบี่ /สมาคม ท่องเที่ยว โดยชุมชนจังหวัดกระบี่/ หอการค้าจังหวัดกระบี่	
๑๖.๑	การประกวดสุดยอดสถานประกอบการที่เป็นมิตร กับสิ่งแวดล้อมของจังหวัดกระบี่ (Krabi Go Green Award)	๓,๐๐๐,๐๐๐	สำนักงานการท่องเที่ยวและ กีฬาจังหวัดกระบี่	
๑๗	เพิ่มประสิทธิภาพการบริหารจัดการการ ท่องเที่ยวด้วยเทคโนโลยี นวัตกรรม สู่กระบี่ เมืองอัจฉริยะ (Krabi Smart City)	๔,๗๖๐,๐๐๐	สำนักงานจังหวัดกระบี่	ประเด็น ท่องเที่ยว แผนงาน พัฒนา ขับเคลื่อนการท่องเที่ยว ด้วยนวัตกรรมและ เทคโนโลยีฯ
๑๘	เพิ่มศักยภาพการผลิตปาล์มน้ำมันและน้ำมัน ปาล์มอย่างยั่งยืนด้วยนวัตกรรมปาล์มน้ำมัน	๙๐๐,๐๐๐	ศูนย์วิจัยปาล์มน้ำมันกระบี่	ประเด็น เกษตร แผนงาน พัฒนา นวัตกรรมการแปรรูป สินค้าเกษตรฯ
๑๘.๑	การปรับปรุงกิจกรรมการจัดการธาตุอาหารปาล์ม น้ำมันตามผลวิเคราะห์ดิน-ใบ และผลผลิตเพื่อมุ่ง ผลตอบแทนสูงสุด	๕๐๐,๐๐๐	ศูนย์วิจัยปาล์มน้ำมันกระบี่	
๑๘.๒	การเก็บเกี่ยวปาล์มน้ำมันตามขั้นคุณภาพ มกอช. เพื่อยกระดับรายได้ตามคุณภาพปาล์ม น้ำมัน	๔๐๐,๐๐๐	ศูนย์วิจัยปาล์มน้ำมันกระบี่	

ลำดับ ความสำคัญ	โครงการ/กิจกรรม	งบประมาณ (บาท)	หน่วยดำเนินงาน	ความสอดคล้อง
๑๙	พัฒนาศักยภาพการผลิตปลาน้ำจืด แบบครบวงจร	๓,๐๓๐,๒๐๐	สำนักงานประมง จังหวัดกระบี่	ประเด็น เกษตร แผนงาน ขยายฐานการ ผลิตสินค้าเกษตรฯ
๑๙.๑	พัฒนาศักยภาพการผลิตปลาน้ำจืด แบบครบวงจร	๒,๖๙๔,๖๐๐	สำนักงานประมง จังหวัดกระบี่	
๑๙.๒	เพิ่มผลผลิตสัตว์น้ำและบริหารจัดการทรัพยากร ประมงอย่างยั่งยืน	๙๔,๘๐๐	สำนักงานประมง จังหวัดกระบี่	
๑๙.๓	พัฒนาเกษตรกรด้านการแปรรูปสัตว์น้ำ	๒๔๐,๘๐๐	สำนักงานประมง จังหวัดกระบี่	
๒๐	สร้างภูมิคุ้มกันในการดำรงชีวิตของคนกระบี่	๑๑,๐๗๖,๒๐๐	สำนักงานพระพุทธศาสนา จังหวัดกระบี่	ประเด็น สังคม แผนงาน เสริมสร้าง คุณธรรมจริยธรรม ในการดำรงชีวิต ฯ
๒๐.๑	สร้างภูมิคุ้มกันแก่เยาวชนโดยใช้หลักธรรมทาง พระพุทธศาสนา	๑,๑๕๙,๘๐๐	สำนักงานพระพุทธศาสนา จังหวัดกระบี่	
๒๐.๒	พัฒนาบุคลากรของสถาบันพระพุทธศาสนาได้เป็น แกนนำการขับเคลื่อนสู่สังคมน่าอยู่	๑,๒๕๒,๙๐๐	สำนักงานพระพุทธศาสนา จังหวัดกระบี่	
๒๐.๓	ค่ายจิตอาสาเด็กพิการ	๑๓๔,๕๐๐	ศูนย์การศึกษาพิเศษประจำ จังหวัดกระบี่	
๒๐.๔	ส่งเสริมความสัมพันธ์อันดีของภาครัฐและมุสลิม และการปฏิบัติตามหลักศาสนา	๕๒๙,๐๐๐	ที่ทำการปกครองจังหวัดกระบี่	
๒๐.๕	พัฒนาวัดส่งเสริมการท่องเที่ยววิถีพุทธ	๘,๐๐๐,๐๐๐	สำนักงานพระพุทธศาสนา จังหวัดกระบี่	
๒๑	พัฒนาถนนเพื่อความปลอดภัยในการสัญจร ของประชาชน	๑๘,๐๖๐,๐๐๐	แขวงทางหลวงชนบทกระบี่	ประเด็น สังคม แผนงาน พัฒนา โครงสร้างพื้นฐานฯ
๒๑.๑	ติดตั้งไฟฟ้าแสงสว่างเพื่อความปลอดภัยในการ สัญจรของประชาชน ระยะทางรวม ๙.๙๐๐ กม.	๑๘,๐๖๐,๐๐๐	แขวงทางหลวงชนบทกระบี่	
๒๒	ค่ายเยาวชนอนุรักษ์สิ่งแวดล้อม	๔๒๓,๐๕๐	อุทยานแห่งชาติเขาพนม เบญจา	ประเด็น สิ่งแวดล้อม แผนงาน สร้างจิตสำนึก การรักษาสิ่งแวดล้อม ฯ
๒๓	พัฒนาถนนเพื่อความปลอดภัยทางการท่องเที่ยว	๒๐,๐๒๐,๐๐๐	แขวงทางหลวงชนบทกระบี่	ประเด็น ท่องเที่ยว แผนงาน พัฒนา โครงสร้างพื้นฐานแหล่ง ท่องเที่ยว ฯ
๒๓.๑	ติดตั้งไฟฟ้าแสงสว่างเพื่อความปลอดภัยเส้นทาง ท่องเที่ยว ระยะทางรวม ๑๑.๘๐๐ กม.	๒๐,๐๒๐,๐๐๐	แขวงทางหลวงชนบทกระบี่	

ลำดับ ความสำคัญ	โครงการ/กิจกรรม	งบประมาณ (บาท)	หน่วยดำเนินงาน	ความสอดคล้อง
๒๔	ส่งเสริมและพัฒนาสินค้าทางวัฒนธรรมผ้าพื้นเมืองจังหวัดกระบี่	๒,๒๑๐,๐๐๐	สำนักงานวัฒนธรรมจังหวัดกระบี่	ประเด็น ท่องเที่ยว แผนงาน พัฒนาสินค้าและบริการ ด้านการท่องเที่ยว ที่สร้างสรรค์ หลากหลายฯ
๒๔.๑	พัฒนาองค์ความรู้การผลิตผ้าพื้นเมืองกระบี่	๑,๗๑๐,๐๐๐	สำนักงานวัฒนธรรมจังหวัดกระบี่	
๒๔.๒	ส่งเสริมช่องทางการตลาดผ้าพื้นเมืองกระบี่	๕๐๐,๐๐๐	สำนักงานวัฒนธรรมจังหวัดกระบี่	
๒๕	เพิ่มศักยภาพทางการค้าและพัฒนาตลาดเชิงรุกจังหวัดกระบี่	๒,๘๐๐,๐๐๐	สำนักงานพาณิชย์จังหวัดกระบี่	ประเด็น เกษตร แผนงาน ส่งเสริม การตลาด พัฒนาตลาด สินค้าเกษตรฯ
๒๕.๑	เพิ่มศักยภาพทางการค้าและการสร้างมูลค่าเพิ่มให้สินค้าเข้าสู่ Platform online : Train of the trainer Upskill Online	๖๐๐,๐๐๐	สำนักงานพาณิชย์จังหวัดกระบี่	
๒๕.๒	ประชาสัมพันธ์ภาพลักษณ์ผลิตภัณฑ์สินค้าชุมชนเชื่อมโยงการท่องเที่ยว : From farm to Tourist	๕๐๐,๐๐๐	สำนักงานพาณิชย์จังหวัดกระบี่	
๒๕.๓	การส่งเสริมตลาดเชิงรุกและขยายช่องทางทางการค้า	๑,๗๐๐,๐๐๐	สำนักงานพาณิชย์จังหวัดกระบี่	
๒๖	พัฒนาแหล่งท่องเที่ยวหอคมวิวเมืองกระบี่ (Skywalk)	๓๐,๐๐๐,๐๐๐	สำนักจัดการทรัพยากรป่าไม้ที่ ๑๒ สาขากระบี่	ประเด็น ท่องเที่ยว แผนงาน พัฒนาสินค้าและบริการด้านการ ท่องเที่ยวที่สร้างสรรค์ หลากหลายฯ
๒๖.๑	พัฒนาแหล่งท่องเที่ยวเชิงนิเวศสวนพฤกษาสวรรค์	๓๐,๐๐๐,๐๐๐	สำนักจัดการทรัพยากรป่าไม้ที่ ๑๒ สาขากระบี่	
๒๗	เทศกาลกระบี่เมืองศิลปะ : Krabi Art Festival ๒๐๒๓	๔,๙๔๕,๐๐๐	สำนักงานวัฒนธรรมจังหวัดกระบี่	ประเด็น ท่องเที่ยว แผนงาน พัฒนาสินค้าและบริการด้านการ ท่องเที่ยวที่สร้างสรรค์ หลากหลาย ฯ
๒๗.๑	ถนนศิลปะ (Street Art)	๓,๙๑๖,๕๐๐	สำนักงานวัฒนธรรมจังหวัดกระบี่	
๒๗.๒	ฐานเรียนรู้ศิลปะสร้างอาชีพ	๔๒๘,๕๐๐	สำนักงานวัฒนธรรมจังหวัดกระบี่	

ลำดับ ความสำคัญ	โครงการ/กิจกรรม	งบประมาณ (บาท)	หน่วยดำเนินงาน	ความสอดคล้อง
๒๗.๓	พัฒนาศักยภาพศิลปินและภูมิปัญญาท้องถิ่น จังหวัดกระบี่	๖๐๐,๐๐๐	สำนักงานวัฒนธรรมจังหวัด กระบี่	
๒๘	ยกระดับการให้บริการทางการแพทย์ในภาวะ ฉุกเฉินรองรับการท่องเที่ยว	๑๖,๘๐๐,๐๐๐	สำนักงานสาธารณสุข จังหวัดกระบี่	ประเด็น ท่องเที่ยว แผนงาน ยกกระดับ มาตรฐานความ ปลอดภัยนักท่องเที่ยวฯ
๒๘.๑	จัดซื้อรถพยาบาลพร้อมอุปกรณ์ระดับสูง (ALS)	๑๐,๐๐๐,๐๐๐	สำนักงานสาธารณสุขจังหวัด กระบี่	
๒๘.๒	จัดซื้อเครื่องศูนย์กลางการรักษาทางไกลและ เครื่องติดตามสัญญาณชีพพร้อมเครื่องกระตุ้น หัวใจในรถพยาบาลเพื่อรองรับการเชื่อมต่อระบบ ศูนย์กลางการรักษาทางไกล	๔,๘๐๐,๐๐๐	สำนักงานสาธารณสุขจังหวัด กระบี่	
๒๘.๓	จัดซื้อเครื่องช่วยกระบวนกรับและฟื้นคืนชีพ (Auto CPR)	๒,๐๐๐,๐๐๐	สำนักงานสาธารณสุขจังหวัด กระบี่	
๒๙	ประกวดภาพถ่ายนานาชาติส่งเสริม อัตลักษณ์กระตุ้นการท่องเที่ยวจังหวัดกระบี่	๒,๕๐๐,๐๐๐	สำนักงานวัฒนธรรมจังหวัด กระบี่	ประเด็น ท่องเที่ยว แผนงาน พัฒนาลินค้า และบริการด้านการ ท่องเที่ยวที่สร้างสรรค์ หลากหลาย ฯ
๒๙.๑	ประกวดภาพถ่ายนานาชาติส่งเสริมอัตลักษณ์และ กระตุ้นการท่องเที่ยวจังหวัดกระบี่	๒,๕๐๐,๐๐๐	สำนักงานวัฒนธรรมจังหวัด กระบี่ / การท่องเที่ยวแห่งประเทศไทย สำนักงานกระบี่	
๓๐	ประกวดคลิปสั้นนานาชาติส่งเสริมอัตลักษณ์ และกระตุ้นการท่องเที่ยวจังหวัดกระบี่	๒,๙๖๕,๐๐๐	สำนักงานวัฒนธรรมจังหวัด กระบี่	ประเด็น ท่องเที่ยว แผนงาน พัฒนาให้เป็น เมืองท่องเที่ยว คุณภาพสูงที่หลากหลาย ฯ
๓๑	ฝึกอบรมกู้ชีพกู้ภัยเพื่อเพิ่มศักยภาพสำหรับ ปฏิบัติการฉุกเฉินเบื้องต้นในแหล่งท่องเที่ยว อุทยานแห่งชาติธารโบกขรณี จังหวัดกระบี่	๕๘,๓๒๐	อุทยานแห่งชาติ ธารโบกขรณี	ประเด็น ท่องเที่ยว แผนงาน ยกกระดับ มาตรฐานความ ปลอดภัยของ นักท่องเที่ยว ฯ
๓๒	กระตุ้นการท่องเที่ยวลีลันเมืองกระบี่ (Starry Night)	๑๔,๐๐๐,๐๐๐	สำนักงานโยธาธิการและผัง เมืองจังหวัดกระบี่	ประเด็น ท่องเที่ยว แผนงาน พัฒนาลินค้า และบริการด้านการ ท่องเที่ยวที่สร้างสรรค์ หลากหลาย ฯ

ลำดับ ความสำคัญ	โครงการ/กิจกรรม	งบประมาณ (บาท)	หน่วยดำเนินงาน	ความสอดคล้อง
๓๓	อำนวยความสะดวกภัยบริเวณหน้าโรงเรียนในพื้นที่จังหวัดกระบี่	๑๒,๕๐๐,๐๐๐	แขวงทางหลวงชนบทกระบี่	ประเด็น สังคม แผนงาน พัฒนา โครงสร้างพื้นฐานฯ
๓๓.๑	ติดตั้งเครื่องหมายจราจรบริเวณหน้าโรงเรียน จำนวน ๑๔ แห่ง	๑๒,๕๐๐,๐๐๐	แขวงทางหลวงชนบทกระบี่	
๓๔	ท่องเที่ยว ๓ ชุมชนสร้างสรรควิถีเครือข่ายให้ ยั่งยืน	๗๕๐,๐๐๐	สำนักงานการท่องเที่ยวและ กีฬาจังหวัดกระบี่ ร่วมกับ มหาวิทยาลัยราชภัฏภูเก็ต	ประเด็น ท่องเที่ยว แผนงาน พัฒนาให้เป็น เมืองท่องเที่ยว คุณภาพสูงที่หลากหลาย ฯ
๓๕	การพัฒนาเมืองท่องเที่ยวสีเขียว	๒,๔๔๔,๔๐๐	สำนักงานการท่องเที่ยวและ กีฬาจังหวัดกระบี่	ประเด็น ท่องเที่ยว แผนงาน พัฒนาให้เป็น เมืองท่องเที่ยว คุณภาพสูงที่หลากหลาย ฯ
๓๕.๑	พัฒนาศักยภาพผู้บริหาร และบุคลากรที่เกี่ยวข้อง กับการขับเคลื่อนการท่องเที่ยวสีเขียว	๕๒๒,๒๐๐	สำนักงานการท่องเที่ยวและ กีฬาจังหวัดกระบี่ ร่วมกับ มหาวิทยาลัย วลัยลักษณ์	
๓๕.๒	พัฒนาศักยภาพการบริหารจัดการโรงแรมสีเขียว (Green Hotel) เพื่อขอรับรองมาตรฐานโรงแรมสี เขียว	๔๖๖,๘๐๐	สำนักงานการท่องเที่ยวและ กีฬาจังหวัดกระบี่ ร่วมกับ มหาวิทยาลัย วลัยลักษณ์	
๓๕.๓	มหกรรมกระบี่เมืองท่องเที่ยวสีเขียว (Krabi Green Tourism City)	๑,๔๕๕,๔๐๐	สำนักงานการท่องเที่ยวและ กีฬาจังหวัดกระบี่ ร่วมกับ มหาวิทยาลัย วลัยลักษณ์	
๓๖	การพัฒนาเส้นทางและส่งเสริมการตลาด การท่องเที่ยวที่เป็นกลางทางคาร์บอน จังหวัดกระบี่	๑,๑๐๙,๓๒๐	สำนักงานการท่องเที่ยว และกีฬาจังหวัดกระบี่ ร่วมกับมหาวิทยาลัยสงขลา นครินทร์ (คณะกรรมการจัดการ สิ่งแวดล้อม)	ประเด็น ท่องเที่ยว แผนงาน พัฒนาให้เป็น เมืองท่องเที่ยว คุณภาพสูงที่หลากหลาย ฯ
๓๗	พัฒนาแหล่งท่องเที่ยวชุมชน ตำบลเขาหิน และ ปรับปรุงสวนสาธารณะเฉลิมพระเกียรติ ๘๐ พรรษา ตำบลเขาหิน อำเภอเขาพนม จังหวัดกระบี่	๑๖,๒๙๙,๖๙๑	สำนักงานโยธาธิการ และผังเมืองจังหวัดกระบี่	ประเด็น ท่องเที่ยว แผนงาน พัฒนาพัฒนา โครงสร้างพื้นฐานแหล่ง ท่องเที่ยว ฯ
๓๘	ขุดเจาะบ่อบาดาล (เพื่อการเกษตร หมู่ที่ ๑) ตำบลดินแดง อำเภอลำทับ จังหวัดกระบี่	๑๘๙,๐๐๐	ที่ทำการปกครอง จังหวัดกระบี่	ประเด็น สังคม แผนงาน พัฒนาพัฒนา โครงสร้างพื้นฐาน ฯ

ลำดับ ความสำคัญ	โครงการ/กิจกรรม	งบประมาณ (บาท)	หน่วยดำเนินงาน	ความสอดคล้อง
๓๙	ป้องกันการใช้เครื่องมือทำการประมงที่ ผิดกฎหมายในเขตทะเลชายฝั่งกระบี่	๖๕๓,๖๐๐	สำนักงานประมง จังหวัดกระบี่	ประเด็น สิ่งแวดล้อม แผนงาน สร้างความ เข้มแข็งของเครือข่าย ด้านสิ่งแวดล้อม ฯ
๔๐	พัฒนาเส้นทางคมนาคมเพื่อความสะดวก และปลอดภัยในการสัญจรของประชาชน	๑๘,๕๕๐,๐๐๐	แขวงทางหลวงชนบทกระบี่	ประเด็น สังคม แผนงาน พัฒนาพัฒนา โครงสร้างพื้นฐาน ฯ
๔๐.๑	ปรับปรุงผิวทางแอสฟัลต์ติกคอนกรีต ถนนสายลำ ทับ – บ้านไร่พัฒนา ต.ลำทับ อ.ลำทับ จ.กระบี่ ระยะทาง ๐.๗๐๐ กม.	๓,๑๐๐,๐๐๐	แขวงทางหลวงชนบทกระบี่	
๔๐.๒	ปรับปรุงผิวทางแอสฟัลต์ติกคอนกรีต ถนนสาย เพชรเกษม – โรงเรียนบ้านเขาคราม ต.เขาคราม อ.เมือง จ.กระบี่ ระยะทาง ๑.๕๐๐ กม.	๔,๓๕๐,๐๐๐	แขวงทางหลวงชนบทกระบี่	
๔๐.๓	ปรับปรุงผิวทางแอสฟัลต์ติกคอนกรีต ถนนสาย คลองจิหลาดพัฒนา ๘ – ถนนสาย คลองจิหลาดพัฒนา ๘/๑ – ถนนสาย คลองจิหลาดพัฒนา ๙ ต.ไสไทย อ.เมือง จ.กระบี่ ระยะทาง ๑.๘๕๐ กม.	๕,๘๐๐,๐๐๐	แขวงทางหลวงชนบทกระบี่	
๔๐.๔	ปรับปรุงผิวทางแอสฟัลต์ติกคอนกรีต ถนนสาย สวนพริกพัฒนา ๑ – ถนนสายสวนพริกพัฒนา ๓ ต.ไสไทย อ.เมือง จ.กระบี่ ระยะทาง ๒.๐๐๐ กม.	๕,๓๐๐,๐๐๐	แขวงทางหลวงชนบทกระบี่	
๔๑	พัฒนาเมืองกีฬาเชื่อมโยงการท่องเที่ยว	๔๙,๐๐๐,๐๐๐	มหาวิทยาลัยการกีฬา แห่งชาติ วิทยาเขตกระบี่	ประเด็น ท่องเที่ยว แผนงาน พัฒนาให้เป็น เมืองท่องเที่ยว คุณภาพสูงที่หลากหลาย ฯ
๔๑.๑	กระบี่ฮาล์ฟมาราธอน (Krabi Half Marathon)	๕,๐๐๐,๐๐๐	มหาวิทยาลัยการกีฬา แห่งชาติ วิทยาเขตกระบี่ ร่วมกับการกีฬาแห่งประเทศไทย จังหวัดกระบี่	
๔๑.๒	เทศกาลกีฬาทางน้ำอาเซียน (Asean Water Sport Festival)	๙,๕๐๐,๐๐๐	การกีฬาแห่งประเทศไทย จังหวัดกระบี่/สมาคมกีฬา แห่งจังหวัดกระบี่/ มหาวิทยาลัยการกีฬา แห่งชาติ วิทยาเขตกระบี่	

ลำดับ ความสำคัญ	โครงการ/กิจกรรม	งบประมาณ (บาท)	หน่วยดำเนินงาน	ความสอดคล้อง
๔๑.๓	มวยไทยแชมป์ชนแชมป์ (Champion VS Champion Thai Boxing)	๙,๕๐๐,๐๐๐	การกีฬาแห่งประเทศไทย จังหวัดกระบี่ ร่วมกับสมาคม กีฬาแห่ง จังหวัดกระบี่	
๔๑.๔	ว่ายน้ำในมหาสมุทร(ทะเลเปิด) (Ocean Swimming Krabi)	๕,๕๐๐,๐๐๐	การกีฬาแห่งประเทศไทย จังหวัดกระบี่ /สมาคมกีฬา แห่งจังหวัดกระบี่/ มหาวิทยาลัยการกีฬา แห่งชาติวิทยาเขตกระบี่	
๔๑.๕	กระบี่ซัมเมอร์บีชวอลเลย์บอล (Krabi Summer Beach Volleyball)	๗,๐๐๐,๐๐๐	การกีฬาแห่งประเทศไทย จังหวัดกระบี่ /สมาคมกีฬา แห่งจังหวัดกระบี่/ มหาวิทยาลัยการกีฬา แห่งชาติวิทยาเขตกระบี่	
๔๑.๖	กิจกรรมดำน้ำรักโลก (Scuba Diving Care The World Series @ Krabi)	๖,๐๐๐,๐๐๐	การกีฬาแห่งประเทศไทย จังหวัดกระบี่ /สมาคมกีฬา แห่งจังหวัดกระบี่/ มหาวิทยาลัยการกีฬา แห่งชาติวิทยาเขตกระบี่	
๔๑.๗	ปั่นเปิดฟ้าท่องเที่ยวกระบี่ (Andaman Cycling @ Krabi)	๒,๕๐๐,๐๐๐	การกีฬาแห่งประเทศไทย จังหวัดกระบี่ /สมาคมกีฬา แห่งจังหวัดกระบี่/ มหาวิทยาลัยการกีฬา แห่งชาติวิทยาเขตกระบี่	
๔๑.๘	อินเตอร์เนชั่นแนลฟูลมูนไนท์รัน แอท กระบี่ (International Full Moon Night Run @ Krabi)	๔,๐๐๐,๐๐๐	การกีฬาแห่งประเทศไทย จังหวัดกระบี่/สมาคมกีฬา แห่งจังหวัดกระบี่/ มหาวิทยาลัยการกีฬา แห่งชาติ วิทยาเขตกระบี่	
๔๒	การจัดการทรัพยากรธรรมชาติและสิ่งแวดล้อม เพื่อรองรับการเปลี่ยนแปลงสภาวะภูมิอากาศ	๒๒๙,๗๐๐	สำนักงานทรัพยากร ธรรมชาติและสิ่งแวดล้อม จังหวัดกระบี่	ประเด็น สิ่งแวดล้อม แผนงาน ส่งเสริม กิจกรรม CSR ด้าน สิ่งแวดล้อม ฯ
๔๒.๑	เพิ่มประสิทธิภาพการจัดการขยะและน้ำเสีย จากต้นทาง	๒๒๙,๗๐๐	สำนักงานทรัพยากรธรรมชาติและ สิ่งแวดล้อมจังหวัดกระบี่	

ลำดับ ความสำคัญ	โครงการ/กิจกรรม	งบประมาณ (บาท)	หน่วยดำเนินงาน	ความสอดคล้อง
๔๓	การสื่อสารผ่านช่องทาง Facebook	๕๐๐,๐๐๐	สำนักงานการท่องเที่ยวและ กีฬาจังหวัดกระบี่	ประเด็น ท่องเที่ยว แผนงาน การบริหาร จัดการการท่องเที่ยว อย่างยั่งยืน ฯ
๔๓.๑	การสื่อสารผ่านช่องทาง Facebook	๕๐๐,๐๐๐	สำนักงานการท่องเที่ยวและ กีฬาจังหวัดกระบี่ ร่วมกับ มหาวิทยาลัย วลัยลักษณ์	
๔๔	การประกวดคลิปวิดีโอ “Krabi Experience”	๒๐๐,๐๐๐	สำนักงานการท่องเที่ยวและ กีฬาจังหวัดกระบี่	ประเด็น ท่องเที่ยว แผนงาน การบริหาร จัดการการท่องเที่ยว อย่างยั่งยืน ฯ
๔๔.๑	การประกวดคลิปวิดีโอ “Krabi Experience”	๒๐๐,๐๐๐	สำนักงานการท่องเที่ยวและ กีฬาจังหวัดกระบี่ ร่วมกับ มหาวิทยาลัยวลัยลักษณ์	
๔๕	กระบี่ ซีโร่ฟุตพริ้นต์ (Krabi Zero Foot Print)	๓,๐๐๐,๐๐๐	สำนักงานท่องเที่ยวและกีฬา จังหวัดกระบี่/สำนักงาน ทรัพยากร ธรรมชาติและสิ่งแวดล้อม จังหวัดกระบี่/ สำนักงานเกษตรจังหวัด กระบี่/ สำนักงานประมงจังหวัด กระบี่/ สำนักงานพัฒนาชุมชน จังหวัดกระบี่/ สำนักงานพาณิชย์จังหวัด กระบี่/ หอการค้าจังหวัดกระบี่/ สมาคมธุรกิจท่องเที่ยว จังหวัดกระบี่/ สมาคมโรงแรมจังหวัด กระบี่/ สมาคมร้านอาหารจังหวัด กระบี่/ สำนักงานส่งเสริมเศรษฐกิจ ดิจิทัล(depa) สาขาภาคใต้ ตอนบน	ประเด็น ท่องเที่ยว แผนงาน พัฒนาให้เป็น เมืองท่องเที่ยว คุณภาพสูงที่หลากหลาย ฯ

ลำดับ ความสำคัญ	โครงการ/กิจกรรม	งบประมาณ (บาท)	หน่วยดำเนินงาน	ความสอดคล้อง
๔๖	ปรับปรุงทางเดินศึกษาธรรมชาติเกาะไหง	๓,๐๔๑,๐๐๐	อุทยานแห่งชาติ หมู่เกาะลันตา	ประเด็น ท่องเที่ยว แผนงาน พัฒนา โครงสร้างพื้นฐานแหล่ง ท่องเที่ยว ฯ
๔๗	ปรับปรุงทางเดินเท้าเพื่อรองรับอารยสถาปัตยกรรม ในอุทยานแห่งชาติหมู่เกาะลันตา	๑,๑๑๐,๐๐๐	อุทยานแห่งชาติ หมู่เกาะลันตา	ประเด็น ท่องเที่ยว แผนงาน พัฒนา โครงสร้างพื้นฐานแหล่ง ท่องเที่ยว ฯ
๔๘	พัฒนาหน่วยพิทักษ์อุทยานแห่งชาติ ที่ ลต.๑ (เกาะรอก) อุทยานแห่งชาติหมู่เกาะลันตา สู่ต้นแบบอุทยานแห่งชาติสีเขียวด้วยพลังงาน หมุนเวียน	๓,๓๐๐,๐๐๐	อุทยานแห่งชาติ หมู่เกาะลันตา	ประเด็น ท่องเที่ยว แผนงาน พัฒนา โครงสร้างพื้นฐานแหล่ง ท่องเที่ยว ฯ
๔๙	หอניתศน์อารยธรรมเมืองกระบี่	๘,๐๐๐,๐๐๐	สำนักงานวัฒนธรรมจังหวัด กระบี่	ประเด็น ท่องเที่ยว แผนงาน พัฒนาให้เป็น เมืองท่องเที่ยวคุณภาพสูง ที่หลากหลาย ฯ
๔๙.๑	ประชุมผู้ที่เกี่ยวข้อง เพื่อรวบรวม องค์ความรู้ ในยุคก่อนประวัติศาสตร์และมรดกทางวัฒนธรรม จังหวัดกระบี่	๒๓๐,๐๐๐	สำนักงานวัฒนธรรมจังหวัด กระบี่	
๔๙.๒	ปรับปรุงภูมิทัศน์อาคารหอศิลป์อันดามัน	๓๐๐,๐๐๐	สำนักงานวัฒนธรรมจังหวัด กระบี่/ เทศบาลเมืองกระบี่	
๔๙.๓	นิทรรศการมีชีวิตหอניתศน์อารยธรรม เมืองกระบี่	๖,๔๗๐,๐๐๐	สำนักงานวัฒนธรรมจังหวัด กระบี่/ เทศบาลเมืองกระบี่	
๔๙.๔	สื่อเผยแพร่องค์ความรู้ในหอניתศน์อารยธรรม เมืองกระบี่	๑,๐๐๐,๐๐๐	สำนักงานวัฒนธรรมจังหวัด กระบี่	
๕๐	ก่อสร้างกลุ่มอาคารบริการ บริเวณหน่วยพิทักษ์ อุทยานแห่งชาติที่ ลต. ๑ (เกาะรอก) ของอุทยานแห่งชาติหมู่เกาะลันตา	๘,๓๗๕,๐๐๐	อุทยานแห่งชาติหมู่เกาะลัน ตา	ประเด็น ท่องเที่ยว แผนงาน พัฒนา โครงสร้างพื้นฐานแหล่ง ท่องเที่ยว ฯ
๕๑	พัฒนาบุคลากรทางการท่องเที่ยวเพื่อ การท่องเที่ยวอย่างยั่งยืนจังหวัดกระบี่	๔,๘๙๖,๙๐๐	มหาวิทยาลัยการกีฬา แห่งชาติวิทยาเขตกระบี่	ประเด็น ท่องเที่ยว แผนงาน พัฒนา บุคลากรด้านการ ท่องเที่ยว ฯ
๕๑.๑	อบรมมัคคุเทศก์ประเภทมัคคุเทศก์ เฉพาะภูมิภาค	๒,๑๒๑,๖๕๐	มหาวิทยาลัยการกีฬา แห่งชาติวิทยาเขตกระบี่	

ลำดับ ความสำคัญ	โครงการ/กิจกรรม	งบประมาณ (บาท)	หน่วยดำเนินงาน	ความสอดคล้อง
๕๑.๒	อบรมคนในชุมชนให้เป็นผู้นำการท่องเที่ยว ชุมชนอย่างยั่งยืน	๔๖๙,๐๐๐	มหาวิทยาลัยการกีฬา แห่งชาติวิทยาเขตกระบี่	
๕๑.๓	พัฒนาผู้ควบคุมการดำน้ำผิวน้ำเพื่อ การท่องเที่ยวแนวปะการัง	๑,๑๓๗,๙๕๐	มหาวิทยาลัยการกีฬา แห่งชาติวิทยาเขตกระบี่	
๕๑.๔	พัฒนาบุคลากรทางการท่องเที่ยวสู่นักปั่นผ้ามือ อาชีพ	๑,๑๒๘,๓๐๐	มหาวิทยาลัยการกีฬา แห่งชาติวิทยาเขตกระบี่	
๕๒	ฟื้นฟูฐานทรัพยากรทางทะเลและชายฝั่ง จังหวัดกระบี่	๑๖,๙๒๐,๐๐๐	สำนักงานทรัพยากรทาง ทะเลและ ชายฝั่งที่ ๑๐	ประเด็น สิ่งแวดล้อม แผนงาน ส่งเสริม กิจกรรม CSR ด้าน สิ่งแวดล้อม ฯ
๕๒.๑	จัดเก็บขยะตกค้างในพื้นที่ชายหาดและชุมชนชายฝั่ง แบบมีส่วนร่วม	๒,๐๐๐,๐๐๐	สำนักงานทรัพยากรทาง ทะเลและชายฝั่งที่ ๑๐	
๕๒.๒	จัดการปาชายเลนเพื่อเพิ่มพื้นที่สีเขียว โดยการมีส วนรวม (๑ โรงเรียน ๑ ปาชายเลน)	๔,๒๐๐,๐๐๐	สำนักงานทรัพยากรทาง ทะเลและชายฝั่งที่ ๑๐	
๕๒.๓	สร้างแหล่งที่อยู่อาศัยสัตว์ทะเลหรือบ้านปลา และปล่อยพันธุ์สัตว์น้ำ เพื่อฟื้นฟูทรัพยากร ในปาชายเลนและแหล่งท่องเที่ยวทางทะเล แบบมีส่วนร่วม จังหวัดกระบี่	๓,๐๐๐,๐๐๐	สำนักงานทรัพยากรทาง ทะเลและชายฝั่งที่ ๑๐	
๕๒.๔	ฟื้นฟูทรัพยากรหญ้าทะเลโดยการปลูก เสริมหญ้าทะเล	๓,๐๐๐,๐๐๐	สำนักงานทรัพยากรทาง ทะเลและชายฝั่งที่ ๑๐	
๕๒.๕	ป้องกันและแก้ปัญหาการกัดเซาะชายฝั่ง	๔,๐๐๐,๐๐๐	สำนักงานทรัพยากรทาง ทะเลและชายฝั่งที่ ๑๐	
๕๒.๖	ปลูกจากเพื่อใช้ประโยชน์แบบมีส่วนร่วม	๗๒๐,๐๐๐	สำนักงานทรัพยากรทาง ทะเลและชายฝั่งที่ ๑๐	
๕๓	พัฒนาหน่วยพิทักษ์อุทยานแห่งชาติ ที่ ลต.๒(เกาะไหง) อุทยานแห่งชาติหมู่เกาะลันตา สู่ ต้นแบบอุทยานแห่งชาติสีเขียวด้วยพลังงาน หมุนเวียน	๓,๑๐๐,๐๐๐	อุทยานแห่งชาติ หมู่เกาะลันตา	ประเด็น ท่องเที่ยว แผนงาน พัฒนา โครงสร้างพื้นฐานแหล่ง ท่องเที่ยว ฯ
๕๓	ก่อสร้างระบบผลิตไฟฟ้าด้วยพลังงานสะอาด แบบผสมผสานที่หน่วยพิทักษ์อุทยานแห่งชาติ ที่ ลต.๒ (เกาะไหง)	๓,๑๐๐,๐๐๐	อุทยานแห่งชาติ หมู่เกาะลันตา	
๕๔	ปรับปรุงทางเท้าย่านการค้าอ่าวนาง (โค้งพระ นางอินน์ - ซอยอ่าวนาง ๑๕)	๑๔,๖๘๖,๐๐๐	สำนักงานโยธาธิการ และผังเมืองจังหวัดกระบี่	ประเด็น ท่องเที่ยว แผนงาน พัฒนา โครงสร้างพื้นฐานแหล่ง ท่องเที่ยว ฯ
๕๕	พัฒนาแหล่งท่องเที่ยวเชิงนิเวศสวนพฤกษ ศาสตร์	๔๒,๖๕๐,๐๐๐	สำนักจัดการทรัพยากร ป่าไม้ที่ ๑๒ สาขากระบี่/ เทศบาลเมืองกระบี่	ประเด็น ท่องเที่ยว แผนงาน พัฒนาสินค้า และบริการด้านการ ท่องเที่ยวที่สร้างสรรค์ ฯ

ลำดับ ความสำคัญ	โครงการ/กิจกรรม	งบประมาณ (บาท)	หน่วยดำเนินงาน	ความสอดคล้อง
๕๖	พัฒนาระบบและสร้างมูลเพิ่มให้สินค้าภาค เกษตรประมงและปศุสัตว์ ที่มีศักยภาพในพื้นที่ เพื่อให้ชุมชนเกิด ความเข้มแข็งอย่างยั่งยืน	๒,๕๐๐,๐๐๐	สำนักงานเจ้าท่าภูมิภาค สาขากระบี่ /สถานีพัฒนา ทรัพยากรป่าชายเลน ที่ ๒๖ (เมืองกระบี่)	ประเด็น เกษตร แผนงาน พัฒนาทำ เทียบเรือประมง ที่มี คุณภาพและได้มาตรฐาน ฯ
๕๗	ภาวะโภชนาการสมวัย เด็กไทยสุขภาพดี มีสุขทุกครัวเรือน	๖,๕๐๐,๐๐๐	สำนักงานศึกษาธิการ จังหวัดกระบี่	ประเด็น สังคม แผนงาน ยกระดับ คุณภาพชีวิต ครัวเรือน ฯ
๕๗.๑	ส่งเสริมการจัดการภาวะโภชนาการที่ดีแก่เด็กนักเรียน	๒,๐๐๐,๐๐๐	สำนักงานสาธารณสุข จังหวัดกระบี่	
๕๗.๒	การจัดการพื้นที่ผลิตอาหาร และการเข้าถึง อาหารของเด็กนักเรียนในสถานศึกษา จังหวัดกระบี่	๒,๐๐๐,๐๐๐	สำนักงานเกษตรและสหกรณ์ จังหวัดกระบี่	
๕๗.๓	พัฒนากลไกขับเคลื่อนและเสริมสร้างความ เข้มแข็งของชุมชนให้มีส่วนร่วมในการจัดการภาวะ โภชนาการที่ดีแก่เด็กนักเรียนในสถานศึกษา	๑,๕๐๐,๐๐๐	สำนักงานศึกษาธิการ จังหวัดกระบี่	
๕๗.๔	ถอดบทเรียนการดำเนินงานและแลกเปลี่ยนเรียนรู้	๑,๐๐๐,๐๐๐	สำนักงานศึกษาธิการ จังหวัดกระบี่	
รวมทั้งสิ้นจำนวน ๕๗ โครงการ		๔๗๔,๕๔๑,๕๔๑		

โครงการที่ขอรับจัดสรรงบประมาณภายใต้แผนปฏิบัติการประจำปีของจังหวัดกระบี่ ประจำปีงบประมาณ พ.ศ. ๒๕๖๖
(ประเด็นการพัฒนาด้านท่องเที่ยว)

โครงการ/กิจกรรม	งบประมาณ (บาท)	หน่วยดำเนินงาน	ลำดับ ความสำคัญ
ประชาสัมพันธ์และสร้างภาพลักษณ์ที่ดีทางการท่องเที่ยว จังหวัดกระบี่	๑๒,๔๐๐,๐๐๐	สำนักงานจังหวัดกระบี่	๑
เทศกาลอ่าวนางปีทเฟสต์วึล (AONANG BEAT FESTIVAL)	๗,๕๐๐,๐๐๐	สำนักงานจังหวัดกระบี่	
Krabi Get More season ๒ (กระบี่มีอะไรมากกว่า ที่คิดปี ๒)	๔,๙๐๐,๐๐๐	สำนักงานจังหวัดกระบี่/ สำนักงานประชาสัมพันธ์ จังหวัดกระบี่	
ส่งเสริมและพัฒนาการท่องเที่ยวเชิงอาหารและกีฬาจังหวัด กระบี่	๖,๔๙๐,๐๐๐	สำนักงานการท่องเที่ยว และกีฬาจังหวัดกระบี่	๕
การเพิ่มมูลค่าอาหารพื้นถิ่นสู่สากล	๔๙๐,๐๐๐	สำนักงานการท่องเที่ยว และกีฬาจังหวัดกระบี่	
เส้นทางสายกิน เต็มอิ่มด้วยความอร่อย “Krabi Gastronomy Route”	๓,๕๐๐,๐๐๐	สำนักงานการท่องเที่ยว และกีฬาจังหวัดกระบี่	
การแข่งขัน กระบี่ อินเทอร์เน็ตรันเซ็นแนล เทล รันนิง “Krabi International Trail Running”	๒,๕๐๐,๐๐๐	สำนักงานการท่องเที่ยว และกีฬาจังหวัดกระบี่	
พัฒนาศักยภาพบุคลากรในการช่วยเหลือนักท่องเที่ยว ด้านการป้องกันและบรรเทาสาธารณภัยตามแนวทาง วิถีใหม่ (New Normal)	๑๐,๒๖๐,๐๐๐	สำนักงานป้องกันและบรรเทา สาธารณภัยจังหวัดกระบี่	๖
พัฒนาศักยภาพอาสาสมัครป้องกันภัยฝ่ายพลเรือน ในการช่วยเหลือนักท่องเที่ยวพื้นที่จังหวัดกระบี่	๒๗๐,๐๐๐	สำนักงานป้องกันและบรรเทา สาธารณภัยจังหวัดกระบี่	
พัฒนาศักยภาพอาสาสมัครกู้ภัย	๓๕๐,๐๐๐	สำนักงานป้องกันและบรรเทา สาธารณภัยจังหวัดกระบี่	
อาสาสมัครแจ้งเตือนภัยสำหรับช่วยเหลือนักท่องเที่ยว ในพื้นที่จังหวัดกระบี่	๔๒๐,๐๐๐	สำนักงานป้องกันและบรรเทา สาธารณภัยจังหวัดกระบี่	
เพิ่มศักยภาพศูนย์พัฒนาประสิทธิภาพการให้ความช่วยเหลือ และสร้างความปลอดภัยทางการท่องเที่ยวจังหวัดกระบี่ ตามแนวทางวิถีใหม่ (New Normal)	๙,๒๒๐,๐๐๐	สำนักงานป้องกันและบรรเทา สาธารณภัยจังหวัดกระบี่	
Krabi Goes Local tourism	๒,๘๐๐,๐๐๐	สำนักงานพัฒนาชุมชน จังหวัดกระบี่	๗
มหกรรมชุมชนท่องเที่ยว OTOP นวัตวิถี กระบี่ (Krabi Goes Local Festival)	๒,๐๐๐,๐๐๐	สำนักงานพัฒนาชุมชน จังหวัดกระบี่	
การท่องเที่ยวเชิงสร้างสรรค์บนฐานภูมิปัญญา จังหวัดกระบี่	๘๐๐,๐๐๐	สำนักงานการท่องเที่ยว และกีฬาจังหวัดกระบี่	
พัฒนาแหล่งท่องเที่ยวหน้าตรังหมูที่ ๔ ตำบลคลองท่อมเหนือ อำเภอคลองท่อม จังหวัดกระบี่	๘,๐๐๐,๐๐๐	สำนักงานโยธาธิการ และผังเมืองจังหวัดกระบี่	๑๔

โครงการ/กิจกรรม	งบประมาณ (บาท)	หน่วยดำเนินงาน	ลำดับ ความสำคัญ
ก่อสร้างถนนคอนกรีตเสริมเหล็ก ถนนซอยท่ามะพร้าว ๑ หมู่ที่ ๓ บ้านท่าเลน ตำบลเขาทอง อำเภอเมือง จังหวัดกระบี่	๑,๐๓๒,๙๐๐	สำนักงานโยธาธิการ และผังเมืองจังหวัดกระบี่	๑๕
Krabi Go Green เป็นมิตรกับสิ่งแวดล้อม	๗,๙๐๐,๐๐๐	สำนักงานการท่องเที่ยว และกีฬาจังหวัดกระบี่	๑๖
Hotel Expo ๒๐๒๓ : Krabi Go Green	๔,๙๐๐,๐๐๐	สำนักงานการท่องเที่ยวและกีฬา จังหวัดกระบี่ /สมาคมโรงแรม จังหวัดกระบี่/สมาคมธุรกิจ การท่องเที่ยวจังหวัดกระบี่/ สมาคมร้านอาหารจังหวัดกระบี่/ สมาคมท่องเที่ยวโดยชุมชน จังหวัดกระบี่/หอการค้าจังหวัด กระบี่	
การประกวดสุดยอดสถานประกอบการที่เป็นมิตรกับสิ่งแวดล้อม ของจังหวัดกระบี่ (Krabi Go Green Award)	๓,๐๐๐,๐๐๐	สำนักงานการท่องเที่ยว และกีฬาจังหวัดกระบี่	
เพิ่มประสิทธิภาพการบริหารจัดการการท่องเที่ยวด้วย เทคโนโลยี นวัตกรรม สู่กระบี่เมืองอัจฉริยะ (Krabi Smart City)	๔,๗๖๐,๐๐๐	สำนักงานจังหวัดกระบี่	๑๗
พัฒนาถนนเพื่อความปลอดภัยทางการท่องเที่ยว	๒๐,๐๒๐,๐๐๐	แขวงทางหลวงชนบทกระบี่	๒๓
ติดตั้งไฟฟ้าแสงสว่างเพื่อความปลอดภัยเส้นทางท่องเที่ยว ระยะทางรวม ๑๑.๘๐๐ กม.	๒๐,๐๒๐,๐๐๐	แขวงทางหลวงชนบทกระบี่	
ส่งเสริมและพัฒนาสินค้าทางวัฒนธรรมผ้าพื้นเมือง จังหวัดกระบี่	๒,๒๑๐,๐๐๐	สำนักงานวัฒนธรรม จังหวัดกระบี่	๒๔
พัฒนาองค์ความรู้การผลิตผ้าพื้นเมืองกระบี่	๑,๗๑๐,๐๐๐	สำนักงานวัฒนธรรมจังหวัดกระบี่	
ส่งเสริมช่องทางการตลาดผ้าพื้นเมืองกระบี่	๕๐๐,๐๐๐	สำนักงานวัฒนธรรมจังหวัดกระบี่	
พัฒนาแหล่งท่องเที่ยวหอคมวิวเมืองกระบี่ (Skywalk)	๓๐,๐๐๐,๐๐๐	สำนักจัดการทรัพยากรป่าไม้ ที่ ๑๒ สาขากระบี่	๒๖
พัฒนาแหล่งท่องเที่ยวเชิงนิเวศสวนพฤกษาสวรรค์	๓๐,๐๐๐,๐๐๐	สำนักจัดการทรัพยากรป่าไม้ ที่ ๑๒ สาขากระบี่	
เทศกาลกระบี่เมืองศิลปะ : Krabi Art Festival ๒๐๒๓	๔,๙๔๕,๐๐๐	สำนักงานวัฒนธรรม จังหวัดกระบี่	๒๗
ถนนศิลปะ (Street Art)	๓,๙๑๖,๕๐๐	สำนักงานวัฒนธรรมจังหวัดกระบี่	
ฐานเรียนรู้ศิลปะสร้างอาชีพ	๔๒๘,๕๐๐	สำนักงานวัฒนธรรมจังหวัดกระบี่	
พัฒนาศักยภาพศิลปินและภูมิปัญญาท้องถิ่นจังหวัดกระบี่	๖๐๐,๐๐๐	สำนักงานวัฒนธรรมจังหวัดกระบี่	

โครงการ/กิจกรรม	งบประมาณ (บาท)	หน่วยดำเนินงาน	ลำดับ ความสำคัญ
ยกระดับการให้บริการทางการแพทย์ในภาวะฉุกเฉิน รองรับการท่องเที่ยว	๑๖,๘๐๐,๐๐๐	สำนักงานสาธารณสุข จังหวัดกระบี่	๒๘
จัดซื้อรถพยาบาลพร้อมอุปกรณ์ระดับสูง (ALS)	๑๐,๐๐๐,๐๐๐	สำนักงานสาธารณสุข จังหวัดกระบี่	
จัดซื้อเครื่องศูนย์กลางการรักษาทะลุและเครื่องติดตาม สัญญาณชีพพร้อมเครื่องกระตุ้นหัวใจในรถพยาบาลเพื่อรองรับ การเชื่อมต่อระบบศูนย์กลางการรักษาทะลุ	๔,๘๐๐,๐๐๐	สำนักงานสาธารณสุข จังหวัดกระบี่	
จัดซื้อเครื่องช่วยกระบวนกรบีบและฟื้นคืนชีพ (Auto CPR)	๒,๐๐๐,๐๐๐	สำนักงานสาธารณสุข จังหวัดกระบี่	
ประกวดภาพถ่ายนานาชาติส่งเสริมอัตลักษณ์กระตุ้น การท่องเที่ยวจังหวัดกระบี่	๒,๕๐๐,๐๐๐	สำนักงานวัฒนธรรม จังหวัดกระบี่	๒๙
ประกวดภาพถ่ายนานาชาติส่งเสริมอัตลักษณ์และกระตุ้น การท่องเที่ยวจังหวัดกระบี่	๒,๕๐๐,๐๐๐	สำนักงานวัฒนธรรมจังหวัดกระบี่ การท่องเที่ยวแห่งประเทศไทย สำนักงานกระบี่	
ประกวดคลิปสั้นนานาชาติส่งเสริมอัตลักษณ์และกระตุ้น การท่องเที่ยวจังหวัดกระบี่	๒,๙๖๕,๐๐๐	สำนักงานวัฒนธรรม จังหวัดกระบี่	๓๐
ฝึกอบรมกู่ชีพกู้ภัยเพื่อเพิ่มศักยภาพสำหรับปฏิบัติ การฉุกเฉินเบื้องต้นในแหล่งท่องเที่ยว อุทยานแห่งชาติ ธารโบกขรณี จังหวัดกระบี่	๕๘,๓๒๐	อุทยานแห่งชาติธารโบกขรณี	๓๑
กระตุ้นการท่องเที่ยวสีสันเมืองกระบี่ (Starry Night)	๑๔,๐๐๐,๐๐๐	สำนักงานโยธาธิการ และผังเมืองจังหวัดกระบี่	๓๒
ท่องเที่ยว ๓ ชุมชนสร้างสรรค์วิถีเครือข่ายให้ยั่งยืน	๗๕๐,๐๐๐	สำนักงานการท่องเที่ยวและกีฬา จังหวัดกระบี่ ร่วมกับ มหาวิทยาลัยราชภัฏภูเก็ต	๓๔
การพัฒนาเมืองท่องเที่ยวสีเขียว	๒,๔๔๔,๔๐๐	สำนักงานการท่องเที่ยวและกีฬา จังหวัดกระบี่	๓๕
พัฒนาศักยภาพผู้บริหาร และบุคลากรที่เกี่ยวข้องกับการ ขับเคลื่อนการท่องเที่ยวสีเขียว	๕๒๒,๒๐๐	สำนักงานการท่องเที่ยวและกีฬา จังหวัดกระบี่ ร่วมกับ มหาวิทยาลัยวลัยลักษณ์	
พัฒนาศักยภาพการบริหารจัดการโรงแรมสีเขียว (Green Hotel) เพื่อรองรับมาตรฐานโรงแรมสีเขียว	๔๖๖,๘๐๐	สำนักงานการท่องเที่ยวและกีฬา จังหวัดกระบี่ ร่วมกับ มหาวิทยาลัยวลัยลักษณ์	
มหกรรมกระบี่เมืองท่องเที่ยวสีเขียว (Krabi Green Tourism City)	๑,๔๕๕,๔๐๐	สำนักงานการท่องเที่ยวและกีฬา จังหวัดกระบี่ ร่วมกับ มหาวิทยาลัยวลัยลักษณ์	

โครงการ/กิจกรรม	งบประมาณ (บาท)	หน่วยดำเนินงาน	ลำดับ ความสำคัญ
การพัฒนาเส้นทางและส่งเสริมการตลาดการท่องเที่ยวที่เป็น กลางทางคาร์บอนจังหวัดกระบี่	๑,๑๐๙,๓๒๐	สำนักงานการท่องเที่ยวและ กีฬาจังหวัดกระบี่ ร่วมกับ มหาวิทยาลัยสงขลานครินทร์ คณะกรรมการจัดการสิ่งแวดล้อม	๓๖
พัฒนาแหล่งท่องเที่ยวชุมชน ตำบลเขาหิน และปรับปรุง สวนสาธารณะเฉลิมพระเกียรติ ๘๐ พรรษา ตำบลเขาหิน อำเภอบ้านนาเมือง จังหวัดกระบี่	๑๖,๒๙๙,๖๙๑	สำนักงานโยธาธิการ และผังเมืองจังหวัดกระบี่	๓๗
พัฒนาเมืองกีฬาเชื่อมโยงการท่องเที่ยว	๔๙,๐๐๐,๐๐๐	มหาวิทยาลัยการกีฬาแห่งชาติ วิทยาเขตกระบี่	๔๑
กระบี่ฮาล์ฟมาราธอน (Krabi Half Marathon)	๕,๐๐๐,๐๐๐	มหาวิทยาลัยการกีฬาแห่งชาติ วิทยาเขตกระบี่ ร่วมกับการกีฬา แห่งประเทศไทยจังหวัดกระบี่	
เทศกาลกีฬาทางน้ำอาเซียน (Asean Water Sport Festival)	๙,๕๐๐,๐๐๐	การกีฬาแห่งประเทศไทย จังหวัดกระบี่/สมาคมกีฬาแห่ง จังหวัดกระบี่/มหาวิทยาลัย การกีฬาแห่งชาติวิทยาเขตกระบี่	
มวยไทยแชมป์ชนแชมป์ (Champion VS Champion Thai Boxing)	๙,๕๐๐,๐๐๐	การกีฬาแห่งประเทศไทย จังหวัดกระบี่ ร่วมกับสมาคมกีฬา แห่งจังหวัดกระบี่	
ว่ายน้ำในมหาสมุทร(ทะเลเปิด) (Ocean Swimming Krabi)	๕,๕๐๐,๐๐๐	การกีฬาแห่งประเทศไทย จังหวัดกระบี่ /สมาคมกีฬาแห่ง จังหวัดกระบี่/มหาวิทยาลัย การกีฬาแห่งชาติวิทยาเขตกระบี่	
กระบี่ซัมเมอร์บีชวอลเลย์บอล (Krabi Summer Beach Volleyball)	๗,๐๐๐,๐๐๐	การกีฬาแห่งประเทศไทย จังหวัดกระบี่ /สมาคมกีฬา แห่งจังหวัดกระบี่/มหาวิทยาลัย การกีฬาแห่งชาติวิทยาเขตกระบี่	
กิจกรรมดำน้ำรักษโลก (Scuba Diving Care The World Series @ Krabi)	๖,๐๐๐,๐๐๐	การกีฬาแห่งประเทศไทยจังหวัด กระบี่ /สมาคมกีฬาแห่งจังหวัด กระบี่/มหาวิทยาลัยการกีฬา แห่งชาติวิทยาเขตกระบี่	

โครงการ/กิจกรรม	งบประมาณ (บาท)	หน่วยดำเนินงาน	ลำดับ ความสำคัญ
ปั่นเปิดฟ้าท่องเที่ยวกระบี่ (Andaman Cycling @ Krabi)	๒,๕๐๐,๐๐๐	การกีฬาแห่งประเทศไทยจังหวัดกระบี่ /สมาคมกีฬาแห่งจังหวัดกระบี่/มหาวิทยาลัยการกีฬาแห่งชาติวิทยาเขตกระบี่	
อินเตอร์เนชั่นแนลฟูลมูนไนท์รัน แอท กระบี่ (International Full Moon Night Run @ Krabi)	๔,๐๐๐,๐๐๐	การกีฬาแห่งประเทศไทยจังหวัดกระบี่/สมาคมกีฬาแห่งจังหวัดกระบี่/มหาวิทยาลัยการกีฬาแห่งชาติ วิทยาเขตกระบี่	
การสื่อสารผ่านช่องทาง Facebook	๕๐๐,๐๐๐	สำนักงานการท่องเที่ยวและกีฬาจังหวัดกระบี่	๔๓
การสื่อสารผ่านช่องทาง Facebook	๕๐๐,๐๐๐	สำนักงานการท่องเที่ยวและกีฬาจังหวัดกระบี่ ร่วมกับมหาวิทยาลัยวลัยลักษณ์	
การประกวดคลิปวิดีโอ “Krabi Experience”	๒๐๐,๐๐๐	สำนักงานการท่องเที่ยวและกีฬาจังหวัดกระบี่	๔๔
การประกวดคลิปวิดีโอ “Krabi Experience”	๒๐๐,๐๐๐	สำนักงานการท่องเที่ยวและกีฬาจังหวัดกระบี่ ร่วมกับมหาวิทยาลัยวลัยลักษณ์	
กระบี่ ซีโร่ฟุตพริ้นท์ (Krabi Zero Foot Print)	๓,๐๐๐,๐๐๐	สำนักงานท่องเที่ยวและกีฬาจังหวัดกระบี่/สำนักงานทรัพยากรธรรมชาติและสิ่งแวดล้อมจังหวัดกระบี่/ สำนักงานเกษตรจังหวัดกระบี่/ สำนักงานประมงจังหวัดกระบี่/ สำนักงานพัฒนาชุมชนจังหวัดกระบี่/ สำนักงานพาณิชย์จังหวัดกระบี่/ หอการค้าจังหวัดกระบี่/ สมาคมธุรกิจท่องเที่ยวจังหวัดกระบี่/ สมาคมโรงแรมจังหวัดกระบี่/ สมาคมร้านอาหารจังหวัดกระบี่/ สำนักงานส่งเสริมเศรษฐกิจดิจิทัล (depa) สาขาภาคใต้ตอนบน	๔๕

โครงการ/กิจกรรม	งบประมาณ (บาท)	หน่วยดำเนินงาน	ลำดับ ความสำคัญ
ปรับปรุงทางเดินศึกษาธรรมชาติเกาะไหง	๓,๐๔๑,๐๐๐	อุทยานแห่งชาติหมู่เกาะลันตา	๔๖
ปรับปรุงทางเดินเท้าเพื่อรองรับอารยสถาปัตย์ในอุทยานแห่งชาติหมู่เกาะลันตา	๑,๑๑๐,๐๐๐	อุทยานแห่งชาติหมู่เกาะลันตา	๔๗
พัฒนาหน่วยพิทักษ์อุทยานแห่งชาติ ที่ ลต.๑ (เกาะรอก) อุทยานแห่งชาติหมู่เกาะลันตา สู่ต้นแบบอุทยานแห่งชาติสีเขียวด้วยพลังงานหมุนเวียน	๓,๓๐๐,๐๐๐	อุทยานแห่งชาติหมู่เกาะลันตา	๔๘
หอניתรรศน์อารยธรรมเมืองกระบี่	๘,๐๐๐,๐๐๐	สำนักงานวัฒนธรรมจังหวัดกระบี่	๔๙
ประชุมผู้ที่เกี่ยวข้อง เพื่อรวบรวม องค์ความรู้ในยุคก่อนประวัติศาสตร์และมรดกทางวัฒนธรรมจังหวัดกระบี่	๒๓๐,๐๐๐	สำนักงานวัฒนธรรมจังหวัดกระบี่	
ปรับปรุงภูมิทัศน์อาคารหอศิลป์อันดามัน	๓๐๐,๐๐๐	สำนักงานวัฒนธรรมจังหวัดกระบี่/ เทศบาลเมืองกระบี่	
นิทรรศการมีชีวิตหอניתรรศน์อารยธรรมเมืองกระบี่	๖,๔๗๐,๐๐๐	สำนักงานวัฒนธรรมจังหวัดกระบี่/เทศบาลเมืองกระบี่	
สื่อเผยแพร่องค์ความรู้ในหอניתรรศน์อารยธรรมเมืองกระบี่	๑,๐๐๐,๐๐๐	สำนักงานวัฒนธรรมจังหวัดกระบี่	
โครงการก่อสร้างกลุ่มอาคารบริการ บริเวณหน่วยพิทักษ์อุทยานแห่งชาติที่ ลต. ๑ (เกาะรอก) ของอุทยานแห่งชาติหมู่เกาะลันตา	๘,๓๗๕,๐๐๐	อุทยานแห่งชาติหมู่เกาะลันตา	๕๐
พัฒนาบุคลากรทางการท่องเที่ยวเพื่อการท่องเที่ยวอย่างยั่งยืนจังหวัดกระบี่	๔,๘๙๖,๙๐๐	มหาวิทยาลัยการกีฬาแห่งชาติวิทยาเขตกระบี่	๕๑
อบรมมัคคุเทศก์ประเภทมัคคุเทศก์เฉพาะภูมิภาค	๒,๑๒๑,๖๕๐	มหาวิทยาลัยการกีฬาแห่งชาติวิทยาเขตกระบี่	
อบรมคนในชุมชนให้เป็นผู้นำเที่ยวท่องเที่ยวชุมชนอย่างยั่งยืน	๔๖๙,๐๐๐	มหาวิทยาลัยการกีฬาแห่งชาติวิทยาเขตกระบี่	
พัฒนาผู้ควบคุมการดำน้ำผิวน้ำเพื่อการท่องเที่ยวแนวปะการัง	๑,๑๗๗,๙๕๐	มหาวิทยาลัยการกีฬาแห่งชาติวิทยาเขตกระบี่	
พัฒนาบุคลากรทางการท่องเที่ยวสู่นักปีนผามืออาชีพ	๑,๑๒๘,๓๐๐	มหาวิทยาลัยการกีฬาแห่งชาติวิทยาเขตกระบี่	
โครงการพัฒนาหน่วยพิทักษ์อุทยานแห่งชาติ ที่ ลต.๒ (เกาะไหง) อุทยานแห่งชาติหมู่เกาะลันตา สู่ต้นแบบอุทยานแห่งชาติสีเขียวด้วยพลังงานหมุนเวียน	๓,๑๐๐,๐๐๐	อุทยานแห่งชาติหมู่เกาะลันตา	๕๓
ก่อสร้างระบบผลิตไฟฟ้าด้วยพลังงานสะอาดแบบผสมผสานที่หน่วยพิทักษ์อุทยานแห่งชาติ ที่ ลต.๒ (เกาะไหง)	๓,๑๐๐,๐๐๐	อุทยานแห่งชาติหมู่เกาะลันตา	

โครงการ/กิจกรรม	งบประมาณ (บาท)	หน่วยดำเนินงาน	ลำดับ ความสำคัญ
โครงการปรับปรุงทางเท้าย่านการค้าอ่าวนาง (โค้งพระนางอินน์- ซอยอ่าวนาง ๑๕)	๑๔,๖๘๖,๐๐๐	สำนักงานโยธาธิการและผังเมือง จังหวัดกระบี่	๕๔
โครงการพัฒนาแหล่งท่องเที่ยวเชิงนิเวศสวนพฤกษาสวรรค์	๔๒,๖๕๐,๐๐๐	สำนักจัดการทรัพยากรป่าไม้ ที่ ๑๒ สาขากระบี่/เทศบาลเมือง กระบี่	๕๕
จำนวน ๓๔ โครงการ รวมวงเงินทั้งหมด	๓๐๙,๖๐๓,๕๓๑		

โครงการที่ขอรับจัดสรรงบประมาณภายใต้แผนปฏิบัติการประจำปีของจังหวัดกระบี่ ประจำปีงบประมาณ พ.ศ. ๒๕๖๖
(ประเด็นการพัฒนาด้านการเกษตร อุตสาหกรรม และพลังงาน)

โครงการ/กิจกรรม	งบประมาณ (บาท)	หน่วยดำเนินงาน	ลำดับ ความสำคัญ
เชื่อมโยงสินค้าเกษตรปลอดภัยจังหวัดกระบี่ (Krabi Digital Green Market)	๙,๙๑๒,๔๐๐	สำนักงานเกษตรและสหกรณ์	๒
รวบรวมเกษตรกรผู้ผลิตสินค้าเกษตรที่มีคุณภาพ /ปลอดภัย (ด้านพืช) เพื่อเข้าสู่ตลาดออนไลน์	๓๓๐,๐๐๐	สำนักงานเกษตรจังหวัดกระบี่	
รวบรวมเกษตรกรผู้ผลิตสินค้าเกษตรที่มีคุณภาพ /ปลอดภัย (ด้านปศุสัตว์) เพื่อเข้าสู่ตลาดออนไลน์	๔๑๔,๐๐๐	สำนักงานปศุสัตว์จังหวัดกระบี่ และศูนย์วิจัยและพัฒนาพันธุ์สัตว์ กระบี่	
พัฒนาระบบการเลี้ยงปศุสัตว์ที่เหมาะสม เพื่อเข้าสู่ ตลาดออนไลน์	๔๙๐,๐๐๐	สำนักงานปศุสัตว์จังหวัดกระบี่ และศูนย์วิจัยและพัฒนาพันธุ์สัตว์ กระบี่	
รวบรวมเกษตรกรผู้ผลิตสินค้าเกษตรที่มีคุณภาพ /ปลอดภัย (ด้านประมง) เพื่อเข้าสู่ตลาดออนไลน์	๓๓๐,๐๐๐	สำนักงานประมงจังหวัดกระบี่	
จัดทำแผนการผลิตสินค้าเกษตรปลอดภัย (พืช ปศุสัตว์ ประมง)	๒๕,๐๐๐	สำนักงานเกษตรและสหกรณ์ จังหวัดกระบี่	
จัดทำฐานข้อมูลสินค้าเกษตรปลอดภัย	๓๐,๐๐๐	สำนักงานเกษตรและสหกรณ์ จังหวัดกระบี่	
การอบรมให้ความรู้การทำเกษตรกรรมยั่งยืนและความรู้ ด้านกฎหมายที่เกี่ยวข้องกับภาคเกษตรเพื่อเข้าสู่มาตรฐาน สินค้าเกษตร	๓๒๐,๐๐๐	สำนักงานเกษตรและสหกรณ์ จังหวัดกระบี่	
การสร้างมูลค่าเพิ่มให้กับสินค้าเกษตรบนฐานอัตลักษณ์ (แปรรูป ส่งเสริมการสร้างแบรนด์ พัฒนาบรรจุภัณฑ์) ด้านพืช	๒๐๐,๐๐๐	สำนักงานเกษตรจังหวัดกระบี่	
การสร้างมูลค่าเพิ่มให้กับสินค้าเกษตรบนฐานอัตลักษณ์ (แปรรูปส่งเสริมการสร้างแบรนด์ พัฒนาบรรจุภัณฑ์) ด้านปศุสัตว์	๔๒๐,๐๐๐	สำนักงานปศุสัตว์จังหวัดกระบี่ และ ศูนย์วิจัยและพัฒนาพันธุ์สัตว์ กระบี่	
การสร้างมูลค่าเพิ่มให้กับสินค้าเกษตรบนฐานอัตลักษณ์ (แปรรูปส่งเสริมการสร้างแบรนด์ พัฒนาบรรจุภัณฑ์) ด้านประมง	๔๒๕,๐๐๐	สำนักงานประมงจังหวัดกระบี่	
สนับสนุนระบบอบแห้งพลังงานแสงอาทิตย์ขนาด ๓x๔ เมตร จำนวน ๕ ระบบ สนับสนุนระบบอบแห้งพลังงานแสงอาทิตย์ ขนาด ๒x๒ เมตร จำนวน ๑๐ ระบบ สนับสนุนระบบผลิต พลังงานแสงอาทิตย์เพื่อการอนุบาลสัตว์น้ำ ขนาด ๑,๐๐๐ วัตต์ จำนวน ๕ ระบบ	๑,๔๒๘,๔๐๐	สำนักงานพลังงานจังหวัดกระบี่	

โครงการ/กิจกรรม	งบประมาณ (บาท)	หน่วยดำเนินงาน	ลำดับ ความสำคัญ
เพิ่มมูลค่าผลผลิตภาคการเกษตรแบบก้าวกระโดด ด้วยเทคโนโลยีและนวัตกรรม	๑๐,๖๙๗,๒๐๐	สำนักงานอุตสาหกรรม จังหวัดกระบี่	๘
การยกระดับศักยภาพอุตสาหกรรมแปรรูปไม้ยางพารา และปาล์มน้ำมันของจังหวัดกระบี่ สู่อุตสาหกรรม ๔.๐	๔,๕๖๑,๒๐๐	สำนักงานอุตสาหกรรม จังหวัดกระบี่	
การพัฒนาผลิตภัณฑ์จากวัสดุสวนปาล์ม (ต้นปาล์ม ทางปาล์ม) เพิ่มมูลค่าในเชิงพาณิชย์	๔,๖๘๗,๐๐๐	สำนักงานอุตสาหกรรม จังหวัดกระบี่	
การเพิ่มมูลค่าผลิตภัณฑ์กาแฟด้วยภูมิปัญญาและความคิด สร้างสรรค์	๑,๔๔๙,๐๐๐	สำนักงานอุตสาหกรรม จังหวัดกระบี่	
เพิ่มศักยภาพการผลิตปาล์มน้ำมันและน้ำมันปาล์มอย่าง ยั่งยืนด้วยนวัตกรรมปาล์มน้ำมัน	๙๐๐,๐๐๐	ศูนย์วิจัยปาล์มน้ำมันกระบี่	๑๘
การปรับปรุงพฤติกรรมการจัดการธาตุอาหารปาล์มน้ำมัน ตามผลวิเคราะห์ดิน-ใบ และผลผลิต เพื่อมุ่งผลตอบแทนสูงสุด	๕๐๐,๐๐๐	ศูนย์วิจัยปาล์มน้ำมันกระบี่	
การเก็บเกี่ยวปาล์มน้ำมันตามชั้นคุณภาพ มกอช. เพื่อยกระดับรายได้ตามคุณภาพปาล์มน้ำมัน	๔๐๐,๐๐๐	ศูนย์วิจัยปาล์มน้ำมันกระบี่	
พัฒนาศักยภาพการผลิตปลาน้ำจืดแบบครบวงจร	๓,๐๓๐,๒๐๐	สำนักงานประมงจังหวัดกระบี่	๑๙
พัฒนาศักยภาพการผลิตปลาน้ำจืดแบบครบวงจร	๒,๖๙๔,๖๐๐	สำนักงานประมงจังหวัดกระบี่	
เพิ่มผลผลิตสัตว์น้ำและบริหารจัดการทรัพยากรประมง อย่างยั่งยืน	๙๔,๘๐๐	สำนักงานประมงจังหวัดกระบี่	
พัฒนาเกษตรกรด้านการแปรรูปสัตว์น้ำ	๒๔๐,๘๐๐	สำนักงานประมงจังหวัดกระบี่	
เพิ่มศักยภาพทางการค้าและพัฒนาตลาดเชิงรุกจังหวัดกระบี่	๒,๘๐๐,๐๐๐	สำนักงานพาณิชย์จังหวัดกระบี่	๒๕
เพิ่มศักยภาพทางการค้าและการสร้างมูลค่าเพิ่มให้สินค้าเข้าสู่ Platform online : Train of the trainer Upskill Online	๖๐๐,๐๐๐	สำนักงานพาณิชย์จังหวัดกระบี่	
ประชาสัมพันธ์ภาพลักษณ์ผลิตภัณฑ์สินค้าชุมชนเชื่อมโยง การท่องเที่ยว : From farm to Tourist	๕๐๐,๐๐๐	สำนักงานพาณิชย์จังหวัดกระบี่	
การส่งเสริมตลาดเชิงรุกและขยายช่องทางทางการค้า	๑,๗๐๐,๐๐๐	สำนักงานพาณิชย์จังหวัดกระบี่	
โครงการพัฒนาระบบและสร้างมูลค่าเพิ่มให้สินค้าภาคเกษตร ประมงและปศุสัตว์ ที่มีศักยภาพในพื้นที่ เพื่อให้ชุมชน เกิดความเข้มแข็งอย่างยั่งยืน	๒,๕๐๐,๐๐๐	สำนักงานเจ้าท่าภูมิภาค สาขากระบี่ /สถานีพัฒนา ทรัพยากรป่าชายเลน ที่ ๒๖ (เมืองกระบี่)	๕๖
จำนวน ๖ โครงการ รวมวงเงินทั้งหมด	๒๙,๘๓๙,๘๐๐		

โครงการที่ขอรับจัดสรรงบประมาณภายใต้แผนปฏิบัติการประจำปีของจังหวัดกระบี่ ประจำปีงบประมาณ พ.ศ. ๒๕๖๖
(ประเด็นการพัฒนาด้านสังคม)

โครงการ/กิจกรรม	งบประมาณ (บาท)	หน่วยดำเนินงาน	ลำดับ ความสำคัญ
สถานพลังสังคม พัฒนาคุณภาพชีวิตกลุ่มเปราะบาง ในยุควิถีใหม่ (NEW Normal)	๒,๐๘๓,๓๐๐	สำนักงานพัฒนาสังคมและ ความมั่นคงของมนุษย์ จังหวัดกระบี่	๓
सानเพื่อก่อ ซ่อมเพื่อสร้าง SYNERGY OF KRABI	๑,๖๖๔,๔๐๐	สำนักงานพัฒนาสังคมและ ความมั่นคงของมนุษย์จังหวัดกระบี่	
ส่งเสริมและพัฒนาคุณภาพชีวิตกลุ่มชาติพันธุ์ชาวเล ด้วยมิติทางวัฒนธรรม	๔๑๘,๙๐๐	สำนักงานวัฒนธรรมจังหวัดกระบี่	
สืบสาน รักษา ต่อยอด และขยายผลตามศาสตร์พระราชา	๔,๐๐๔,๑๐๐	สำนักงานจังหวัดกระบี่	๙
สืบสาน รักษา ต่อยอด ขยายผลโครงการฟื้นฟูและอนุรักษ์ ป่าทุ่งทะเลอันเนื่องมาจากพระราชดำริ	๒๔๑,๑๐๐	โครงการฟื้นฟูและอนุรักษ์ ป่าทุ่งทะเลอันเนื่องมาจาก พระราชดำริจังหวัดกระบี่	
จัดระบบอนุรักษ์ดินและน้ำ เกษตรผสมผสานและวนเกษตร	๑,๙๖๘,๐๐๐	สถานีพัฒนาที่ดินกระบี่	
ส่งเสริมการเลี้ยงพันธุ์ไก่ไข่เพื่อเป็นคลังอาหารแหล่ง ความมั่นคง	๖๑๕,๐๐๐	สำนักงานปศุสัตว์จังหวัดกระบี่	
น้อมนำศาสตร์พระราชาสู่การพัฒนาอย่างยั่งยืน	๗๕๐,๐๐๐	สำนักงานจังหวัดกระบี่	
ศูนย์เรียนรู้ตามหลักปรัชญาเศรษฐกิจพอเพียงวิทยาลัย การอาชีพคลองท่อม	๔๓๐,๐๐๐	วิทยาลัยการอาชีพคลองท่อม	
การพัฒนาคุณภาพชีวิต ตลอดช่วงชีวิต จังหวัดกระบี่ ปี ๒๕๖๖	๒,๐๕๑,๓๐๐	สำนักงานสาธารณสุข จังหวัดกระบี่	๑๑
อบรมพัฒนาครูและบุคลากรทางการศึกษาเรื่องเพศวิถีศึกษา	๔๗๕,๔๐๐	สำนักงานสาธารณสุข จังหวัดกระบี่	
อบรมแกนนำนักเรียนในการป้องกันและแก้ไขปัญหาการ ตั้งครรภ์ในวัยรุ่น	๑๗๖,๐๐๐	สำนักงานสาธารณสุข จังหวัดกระบี่	
อบรมหลักสูตรการสื่อสารเรื่องเพศ แก่คณะกรรมการ และเจ้าหน้าที่ศูนย์พัฒนาครอบครัวในชุมชน	๑๖๖,๓๐๐	สำนักงานสาธารณสุข จังหวัดกระบี่	
การประชุมเชิงปฏิบัติการเพื่อรณรงค์สื่อสารการป้องกัน และแก้ไขปัญหาการตั้งครรภ์ในวัยรุ่นในสถานศึกษา (รูปแบบ การเสวนา)	๑๘๕,๖๐๐	สำนักงานสาธารณสุข จังหวัดกระบี่	
อบรมครูผู้นำออกกำลังกายในชมรมสร้างสุขภาพระดับตำบล “ออกกำลังกายชะลอวัย ก่อนเข้าสู่วัยสูงอายุ”	๓๐๐,๐๐๐	สำนักงานสาธารณสุข จังหวัดกระบี่	
ประกวดแข่งขัน “ออกกำลังกายชะลอวัย ก่อนเข้าสู่วัยสูงอายุ” ของชมรมสร้างสุขภาพ	๗๕,๖๐๐	สำนักงานสาธารณสุข จังหวัดกระบี่	
อบรมแกนนำ ๑๐ package ในการดูแลสุขภาพวัยทำงาน ในสถานประกอบการเพื่อเตรียมความพร้อมสู่วัยสูงอายุ	๑๗๗,๖๐๐	สำนักงานสาธารณสุข จังหวัดกระบี่	

โครงการ/กิจกรรม	งบประมาณ (บาท)	หน่วยดำเนินงาน	ลำดับ ความสำคัญ
พัฒนาเมนูสุขภาพ & Healthy canteen เพื่อสร้างสิ่งแวดล้อมด้านอาหารที่เอื้อต่อการมีสุขภาพที่ดีของทุกกลุ่มวัยและสนับสนุนด้านการท่องเที่ยวของจังหวัดกระบี่	๑๗๐,๘๐๐	สำนักงานสาธารณสุขจังหวัดกระบี่	
มหกรรมแลกเปลี่ยนเรียนรู้ “ก้าวอย่างมั่นใจ สูงวัยอย่างมีคุณภาพ”	๓๒๔,๐๐๐	สำนักงานสาธารณสุขจังหวัดกระบี่	
พัฒนาศักยภาพสถานบริการด้านสาธารณสุข เพื่อรองรับการท่องเที่ยวตามวิถีใหม่	๑๗,๐๐๐,๐๐๐	โรงพยาบาลกระบี่	๑๒
พัฒนาคลินิกโรคระบบทางเดินหายใจ ARI Clinic	๕,๐๐๐,๐๐๐	โรงพยาบาลกระบี่	
ปรับปรุงห้องผ่าตัดระบบแรงดันอากาศลบพร้อมครุภัณฑ์ทางการแพทย์ (Negative Pressure Operating Room)	๑๒,๐๐๐,๐๐๐	โรงพยาบาลกระบี่	
กระบี่เมืองสีขาว ประจำปี ๒๕๖๖	๒,๐๐๐,๐๐๐	สำนักงานสาธารณสุขจังหวัดกระบี่	๑๓
สร้างและพัฒนาเครือข่าย TO BE NUMBER ONE เพื่อการป้องกัน และแก้ไขปัญหายาเสพติด	๒,๐๐๐,๐๐๐	สำนักงานสาธารณสุขจังหวัดกระบี่	
สร้างภูมิคุ้มกันในการดำรงชีวิตของคนกระบี่	๑๑,๐๗๖,๒๐๐	สำนักงานพระพุทธศาสนาจังหวัดกระบี่	๒๐
สร้างภูมิคุ้มกันแก่เยาวชนโดยใช้หลักธรรมทางพระพุทธศาสนา	๑,๑๕๙,๘๐๐	สำนักงานพระพุทธศาสนาจังหวัดกระบี่	
พัฒนาบุคลากรของสถาบันพระพุทธศาสนาได้เป็นแกนนำการขับเคลื่อนสู่สังคมน่าอยู่	๑,๒๕๒,๙๐๐	สำนักงานพระพุทธศาสนาจังหวัดกระบี่	
ค่ายจิตอาสาเด็กพิการ	๑๓๔,๕๐๐	ศูนย์การศึกษาพิเศษประจำจังหวัดกระบี่	
ส่งเสริมความสัมพันธ์อันดีของภาครัฐและมุสลิมและการปฏิบัติตามหลักศาสนา	๕๒๙,๐๐๐	ที่ทำการปกครองจังหวัดกระบี่	
พัฒนาวัดส่งเสริมการท่องเที่ยววิถีพุทธ	๘,๐๐๐,๐๐๐	สำนักงานพระพุทธศาสนาจังหวัดกระบี่	
พัฒนาถนนเพื่อความปลอดภัยในการสัญจรของประชาชน	๑๘,๐๖๐,๐๐๐	แขวงทางหลวงชนบทกระบี่	๒๑
ติดตั้งไฟฟ้าแสงสว่างเพื่อความปลอดภัยในการสัญจรของประชาชน ระยะทางรวม ๙.๙๐๐ กม.	๑๘,๐๖๐,๐๐๐	แขวงทางหลวงชนบทกระบี่	
อำนวยความสะดวกบริเวณหน้าโรงเรียนในพื้นที่จังหวัดกระบี่	๑๒,๕๐๐,๐๐๐	แขวงทางหลวงชนบทกระบี่	๓๓
ติดตั้งเครื่องหมายจราจรบริเวณหน้าโรงเรียน จำนวน ๑๔ แห่ง	๑๒,๕๐๐,๐๐๐	แขวงทางหลวงชนบทกระบี่	
ขุดเจาะบ่อบาดาล (เพื่อการเกษตร หมู่ที่ ๑) ตำบลดินแดง อำเภอลำทับ จังหวัดกระบี่	๑๘๙,๐๐๐	ที่ทำการปกครองจังหวัดกระบี่	๓๘
พัฒนาเส้นทางคมนาคมเพื่อความสะดวกและปลอดภัยในการสัญจรของประชาชน	๑๘,๕๕๐,๐๐๐	แขวงทางหลวงชนบทกระบี่	๔๐

โครงการ/กิจกรรม	งบประมาณ (บาท)	หน่วยดำเนินงาน	ลำดับ ความสำคัญ
ปรับปรุงผิวทางแอสฟัลต์ติกคอนกรีต ถนนสายลำทับ-บ้านไร่พัฒนา ต.ลำทับ อ.ลำทับ จ.กระบี่ ระยะทาง ๐.๗๐๐ กม.	๓,๑๐๐,๐๐๐	แขวงทางหลวงชนบทกระบี่	
ปรับปรุงผิวทางแอสฟัลต์ติกคอนกรีต ถนนสายเพชรเกษม - โรงเรียนบ้านเขาคราม ต.เขาคราม อ.เมือง จ.กระบี่ ระยะทาง ๑.๕๐๐ กม.	๔,๓๕๐,๐๐๐	แขวงทางหลวงชนบทกระบี่	
ปรับปรุงผิวทางแอสฟัลต์ติกคอนกรีต ถนนสายคลองจิหลาดพัฒนา ๘ - ถนนสายคลองจิหลาดพัฒนา ๘/๑ - ถนนสายคลองจิหลาดพัฒนา ๙ ต.ไสไทย อ.เมือง จ.กระบี่ ระยะทาง ๑.๘๕๐ กม.	๕,๘๐๐,๐๐๐	แขวงทางหลวงชนบทกระบี่	
ปรับปรุงผิวทางแอสฟัลต์ติกคอนกรีต ถนนสายสวนพริกพัฒนา ๑ - ถนนสายสวนพริกพัฒนา ๓ ต.ไสไทย อ.เมือง จ.กระบี่ ระยะทาง ๒.๐๐๐ กม.	๕,๓๐๐,๐๐๐	แขวงทางหลวงชนบทกระบี่	
ภาวะโภชนาการสมวัย เด็กไทยสุขภาพดี มีสุขทุกครัวเรือน	๖,๕๐๐,๐๐๐	สำนักงานศึกษาธิการ จังหวัดกระบี่	๕๗
ส่งเสริมการจัดการภาวะโภชนาการที่ดีแก่เด็กนักเรียนในสถานศึกษา	๒,๐๐๐,๐๐๐	สำนักงานสาธารณสุข จังหวัดกระบี่	
การจัดการพื้นที่ผลิตอาหาร และการเข้าถึงอาหารของเด็กนักเรียนในสถานศึกษา จังหวัดกระบี่	๒,๐๐๐,๐๐๐	สำนักงานเกษตรและสหกรณ์ จังหวัดกระบี่	
พัฒนากลไกขับเคลื่อนและเสริมสร้างความเข้มแข็งของชุมชน ให้มีส่วนร่วมในการจัดการภาวะโภชนาการที่ดีแก่เด็กนักเรียนในสถานศึกษา	๑,๕๐๐,๐๐๐	สำนักงานศึกษาธิการ จังหวัดกระบี่	
ถอดบทเรียนการดำเนินงานและแลกเปลี่ยนเรียนรู้	๑,๐๐๐,๐๐๐	สำนักงานศึกษาธิการ จังหวัดกระบี่	
จำนวน ๑๑ โครงการ รวมวงเงินทั้งหมด	๔๔,๐๑๓,๙๐๐		

โครงการที่ขอรับจัดสรรงบประมาณภายใต้แผนปฏิบัติการประจำปีของจังหวัดกระบี่ ประจำปีงบประมาณ พ.ศ. ๒๕๖๖
(ประเด็นการพัฒนาด้านทรัพยากรธรรมชาติและสิ่งแวดล้อม)

โครงการ/กิจกรรม	งบประมาณ (บาท)	หน่วยดำเนินงาน	ลำดับ ความสำคัญ
จัดทำฉลากคาร์บอนสำหรับอุตสาหกรรมปาล์ม และยางพารา	๓,๑๗๕,๕๖๐	สำนักงานอุตสาหกรรม จังหวัดกระบี่	๔
อนุรักษ์พันธุกรรมพืชอันเนื่องมาจากพระราชดำริ สมเด็จพระเทพรัตนราชสุดาฯ สยามบรมราชกุมารี (อพ.สธ.) จังหวัดกระบี่	๑๙,๖๘๒,๔๐๐	สำนักงานจังหวัดกระบี่	๑๐
อนุรักษ์พันธุกรรมทุเรียนพื้นเมืองจังหวัดกระบี่	๓๑๓,๔๐๐	สำนักงานเกษตรจังหวัดกระบี่	
แหล่งศึกษาเรียนรู้พันธุกรรมพืชและประวัติศาสตร์ท้องถิ่น บ้านไหนหนั่ง เถลิงพระเกียรติสมเด็จพระกนิษฐาธิราชเจ้า กรมสมเด็จพระเทพรัตนราชสุดาฯ สยามบรมราชกุมารี	๑๒,๐๐๐,๐๐๐	สำนักงานวัฒนธรรมจังหวัดกระบี่	
งานสวนพฤกษศาสตร์โรงเรียน ศูนย์การเรียนรู้ตำรวจตระเวน ชายแดนบ้านแผ่นดินเสมอ	๑๖๗,๐๐๐	สำนักงานศึกษาธิการ จังหวัดกระบี่/ ศูนย์การเรียนรู้ตำรวจตระเวน ชายแดนบ้านแผ่นดินเสมอ	
ก่อสร้างโรงเรือนรวบรวมจัดแสดงพืชทนแล้งและไม้อวน้ำ พร้อมงานตกแต่งภูมิทัศน์	๓,๐๐๐,๐๐๐	ศูนย์ส่งเสริมและพัฒนาอาชีพ การเกษตรจังหวัดกระบี่	
สนับสนุนงานสวนพฤกษศาสตร์โรงเรียนบ้านควนแดง	๔๕๔,๕๐๐	สำนักงานเขตพื้นที่การศึกษา ประถมศึกษากระบี่	
สนับสนุนงานสวนพฤกษศาสตร์โรงเรียนบ้านนาทุ่งกลาง	๘๔๖,๖๐๐	สำนักงานเขตพื้นที่การศึกษา ประถมศึกษากระบี่	
พัฒนาศูนย์เรียนรู้เพื่อเสริมสร้างจิตสำนึกและส่งเสริมการเรียนรู้ การอนุรักษ์พันธุกรรมพืชพื้นถิ่นตำบลคลองประสงค์ (เกาะกลาง)	๓๕๐,๐๐๐	สำนักงานเขตพื้นที่การศึกษา ประถมศึกษากระบี่	
เสริมสร้างและพัฒนาทักษะองค์ความรู้สนองพระราชดำริ ด้านการอนุรักษ์และใช้ประโยชน์ทรัพยากร ตามโครงการ อนุรักษ์พันธุกรรมพืชอันเนื่องมาจากพระราชดำริฯ (อพ.สธ.) จังหวัดกระบี่	๖๘๐,๐๐๐	สำนักงานจังหวัดกระบี่	
ปลูกรักษาทรัพยากรเพื่อรักษาพันธุกรรมพืชและพันธุ์ไม้ มีค่าในท้องถิ่น	๒๒๘,๖๐๐	วิทยาลัยเกษตรและเทคโนโลยีกระบี่	
ฝึกอบรมโรงเรียนที่เข้าร่วมสนองพระราชดำริงาน สวนพฤกษศาสตร์โรงเรียนจังหวัดกระบี่	๓๙๑,๐๐๐	สำนักงานศึกษาธิการ จังหวัดกระบี่	
จัดเก็บมรดกอารยธรรมโบราณภาพเขียนสี ก่อนยุคประวัติศาสตร์ จังหวัดกระบี่	๑,๐๐๐,๐๐๐	สำนักงานวัฒนธรรมจังหวัดกระบี่	
ศูนย์ส่งเสริมและพัฒนาพันธุ์พืชสมุนไพรเพื่อสุขภาพ	๒๐,๐๐๐	สำนักงานส่งเสริมการปกครอง ท้องถิ่นจังหวัดกระบี่	
ธนาคารเมล็ดพันธุ์พืชสมุนไพรไทยประจำตำบลจังหวัดกระบี่	๑๘๑,๓๐๐	สำนักงานพัฒนาชุมชน จังหวัดกระบี่	

โครงการ/กิจกรรม	งบประมาณ (บาท)	หน่วยดำเนินงาน	ลำดับ ความสำคัญ
ธรรมะบุชารักษ์ป่าในเมือง	๕๐,๐๐๐	สำนักงานทรัพยากรธรรมชาติและสิ่งแวดล้อมจังหวัดกระบี่	
ค่ายเยาวชนอนุรักษ์สิ่งแวดล้อม	๔๒๓,๐๕๐	อุทยานแห่งชาติเขาพนมเบญจา	๒๒
ป้องกันการใช้เครื่องมือทำการประมงที่ผิดกฎหมาย ในเขตทะเลชายฝั่งกระบี่	๖๕๓,๖๐๐	สำนักงานประมงจังหวัดกระบี่	๓๙
การจัดการทรัพยากรธรรมชาติและสิ่งแวดล้อมเพื่อรองรับ การเปลี่ยนแปลงสภาวะภูมิอากาศ	๒๒๙,๗๐๐	สำนักงานทรัพยากรธรรมชาติและสิ่งแวดล้อมจังหวัดกระบี่	๔๒
เพิ่มประสิทธิภาพการจัดการขยะและน้ำเสียจากต้นทาง	๒๒๙,๗๐๐	สำนักงานทรัพยากรธรรมชาติและสิ่งแวดล้อมจังหวัดกระบี่	
ฟื้นฟูฐานทรัพยากรทางทะเลและชายฝั่ง จังหวัดกระบี่	๑๖,๙๒๐,๐๐๐	สำนักงานทรัพยากรทางทะเลและชายฝั่งที่ ๑๐	๕๒
จัดเก็บขยะตกค้างในพื้นที่ชายหาดและชุมชนชายฝั่ง แบบมีส่วนร่วม	๒,๐๐๐,๐๐๐	สำนักงานทรัพยากรทางทะเลและชายฝั่งที่ ๑๐	
จัดการปาชายเลนเพื่อเพิ่มพื้นที่สีเขียว โดยการมีส่วนร่วม (๑ โรงเรียน ๑ ปาชายเลน)	๔,๒๐๐,๐๐๐	สำนักงานทรัพยากรทางทะเลและชายฝั่งที่ ๑๑	
สร้างแหล่งที่อยู่อาศัยสัตว์ทะเลหรือบานปลาและปล่อยพันธุ์สัตว์ น้ำ เพื่อฟื้นฟูทรัพยากรในปาชายเลนและแหล่งท่องเที่ยวทาง ทะเลแบบมีส่วนร่วม จังหวัดกระบี่	๓,๐๐๐,๐๐๐	สำนักงานทรัพยากรทางทะเลและชายฝั่งที่ ๑๒	
ฟื้นฟูทรัพยากรหญ้าทะเลโดยการปลูกเสริมหญ้าทะเล	๓,๐๐๐,๐๐๐	สำนักงานทรัพยากรทางทะเลและชายฝั่งที่ ๑๓	
ป้องกันและแก้ปัญหาการกัดเซาะชายฝั่ง	๔,๐๐๐,๐๐๐	สำนักงานทรัพยากรทางทะเลและชายฝั่งที่ ๑๔	
ปลูกจากเพื่อใช้ประโยชน์แบบมีส่วนร่วม	๗๒๐,๐๐๐	สำนักงานทรัพยากรทางทะเลและชายฝั่งที่ ๑๕	
จำนวน ๖ โครงการ รวมวงเงินทั้งหมด	๔๑,๐๘๔,๓๑๐		

แบบสรุปโครงการแบบย่อ (Project Brief) แผนปฏิบัติการประจำปีงบประมาณ พ.ศ. ๒๕๖๖ จังหวัดกระบี่

- ประเด็นการพัฒนาจังหวัด (๑) พัฒนาการท่องเที่ยวให้มีคุณภาพและยั่งยืน เพิ่มศักยภาพให้ได้มาตรฐานสากล บนฐานอัตลักษณ์ และเชื่อมโยงการท่องเที่ยวระดับภูมิภาคและนานาชาติ
- แผนงาน/แนวทางการพัฒนา (๒) พัฒนาสินค้าและบริการด้านการท่องเที่ยวที่สร้างสรรค์ หลากหลาย มีการขยายตัวทางเศรษฐกิจอย่างมีเสถียรภาพ สร้างงาน สร้างรายได้ และกระจายรายได้เชื่อมโยงกับเศรษฐกิจท้องถิ่น

หัวข้อ	รายละเอียด
๑. ชื่อโครงการ	ประชาสัมพันธ์และสร้างภาพลักษณ์ที่ดีทางการท่องเที่ยวจังหวัดกระบี่
๒. งบประมาณรวมทั้งโครงการ (บาท)	๑๒,๔๐๐,๐๐๐
๓. หลักการและเหตุผล	<p>เทศกาลอ่าวนางปีทเฟสติวล (AONANG BEAT FESTIVAL) เป็นการจัดงานเทศกาลดนตรี เพื่อเป็นการประชาสัมพันธ์และกระตุ้นตลาดท่องเที่ยวในช่วงนอกฤดูการท่องเที่ยว หรือ Green Season อีกทั้งยังเป็นการเผยแพร่วัฒนธรรม และเอกลักษณ์ของชาวกระบี่สู่สายตาชาวโลก เป็น DESTINATION ที่นักท่องเที่ยว ทั้งไทยและต่างชาติ ปักหมุดในการเดินทางมาทุกปี ครั้งนี้จะแตกต่างและเป็นเอกลักษณ์ โดยการจัดเทศกาลเฟสติวลรูปแบบใหม่ ในรูปแบบ REAL & VIRTUAL FESTIVAL โดยมีรูปแบบเฟสติวลที่มีทั้งออฟไลน์และออนไลน์ ที่เน้นความเป็นสากลผสมผสานด้วยกลิ่นอายของเอกลักษณ์ท้องถิ่นของจังหวัดกระบี่ มีการนำระบบที่ทันสมัยมาดำเนินการ เน้นความปลอดภัยของมาตรการในการจัดงาน</p> <p>เทศกาลอ่าวนางปีทเฟสติวล (AONANG BEAT FESTIVAL) จะเป็นแรงขับเคลื่อนสำคัญที่จะทำให้กระบี่ เป็น Number One of Destination ที่นักท่องเที่ยวไทยและต่างชาติต้องมาทุกปี โดยแหล่งท่องเที่ยวอ่าวนางปัจจุบันนี้ เป็นศูนย์กลางการท่องเที่ยวทางทะเลที่สามารถกระจายนักท่องเที่ยวต่อไปยังแหล่งท่องเที่ยวอื่น จึงเป็นศูนย์รวมของนักท่องเที่ยวที่เมื่อเดินทางมายังจังหวัดกระบี่ต้องเดินทางมา ณ แหล่งท่องเที่ยวอ่าวนางก่อนเป็นอันดับแรก โดยอ่าวนางยังเป็นแหล่งศูนย์รวมย่านการค้า โรงแรมที่พัก และสถานประกอบการท่องเที่ยว อ่าวนางจึงเป็นพื้นที่ยุทธศาสตร์สำคัญในการประชาสัมพันธ์และสร้างการรับรู้เพื่อดึงดูดนักท่องเที่ยว</p> <p>Krabi Get More season ๒ (กระบี่มีอะไรมากกว่าที่คิด ปี ๒) สถานการณ์การระบาดของโรคติดเชื้อไวรัสโคโรนา ๒๐๑๙ ส่งผลกระทบต่อการท่องเที่ยวของจังหวัด กระบี่อย่างรุนแรงทุกระดับ ทั้งผู้ประกอบการ แรงงาน ภาคบริการและธุรกิจที่เกี่ยวข้องกับการท่องเที่ยวและบริการกระทบกันเป็นห่วงโซ่ เนื่องจากนักท่องเที่ยวงดการเดินทางเข้ามาท่องเที่ยวในจังหวัด ทำให้รายได้ทางการท่องเที่ยวลดลง การประกอบการท่องเที่ยวหลายประเภทปิดตัว แรงงานถูกเลิกจ้าง รายได้ในการดำรงชีวิตลดลงหรือขาดรายได้ จะเห็นได้ว่าการชะลอตัวลงของภาคท่องเที่ยวและบริการส่งผลกระทบต่อเศรษฐกิจระดับมหภาคจนถึงระดับครัวเรือน</p>

หัวข้อ	รายละเอียด
	<p>จังหวัดกระบี่ จึงมีความจำเป็นอย่างยิ่งที่จะต้องพลิกฟื้นเศรษฐกิจโดยเฉพาะภาคการท่องเที่ยวและบริการให้ฟื้นตัวโดยเร่งด่วน โดยแนวทางสำคัญ คือ การดึงดูดให้นักท่องเที่ยวเดินทางกลับมาเยือนจังหวัดกระบี่อีกครั้ง เมื่อนักท่องเที่ยวเดินทางกลับมา จะทำให้เกิดการจ้างงาน ลงทุน การใช้จ่ายใช้สอย เศรษฐกิจเกิดการหมุนเวียน การดึงนักท่องเที่ยวให้เข้ามาเยือนเริ่มต้นด้วยการทำการตลาดและประชาสัมพันธ์ให้นักท่องเที่ยวรับทราบว่าจังหวัดกระบี่ มีความพร้อมต้อนรับและรองรับนักท่องเที่ยว เป็นการจุดกระแสดึงดูดใจให้นักท่องเที่ยวกลับมาสนใจเดินทางกลับมาท่องเที่ยวในจังหวัดกระบี่ หากไม่มีการประชาสัมพันธ์สร้างแรงจูงใจให้นักท่องเที่ยวเดินทางกลับมาเยือน จะส่งผลให้นักท่องเที่ยวไม่รับทราบถึงความพร้อมของจังหวัดกระบี่ในการต้อนรับ ขาดแรงจูงใจ ไม่มีความรู้สึกอยากเดินทางมาเยือน สถานะการท่องเที่ยวจะยังคงชะงักงันและซบเซาอย่างต่อเนื่อง และยากที่จะพลิกฟื้นภาคการท่องเที่ยวท่องเที่ยวและบริการที่เป็นรายได้หลักของประเทศ โดยเฉพาะอย่างยิ่งจังหวัดกระบี่เป็นเมืองท่องเที่ยวหลักที่สร้างรายได้เข้าสู่ประเทศในลำดับต้น</p>
<p>๔. วัตถุประสงค์โครงการ</p>	<p>๑) เพื่อประชาสัมพันธ์การท่องเที่ยวของจังหวัดกระบี่ให้เป็นที่รู้จักแก่นักท่องเที่ยวทั่วโลก สร้างการรับรู้ และกระตุ้นความต้องการเดินทางของนักท่องเที่ยวให้กลับมาเยือนจังหวัดกระบี่อีกครั้ง</p> <p>๒) เพื่อกระตุ้นการท่องเที่ยว และฟื้นฟูเศรษฐกิจของจังหวัดกระบี่ที่เกิดภาวะชะงักงันจากการระบาดของโรคติดเชื้อไวรัสโคโรนา ๒๐๑๙</p>
<p>๕. ตัวชี้วัดความสำเร็จของโครงการ</p>	<p>กิจกรรมเทศกาลอ่าวนางปีทเฟสติวล (AONANG BEAT FESTIVAL) จำนวนผู้เข้าร่วมงานประชาสัมพันธ์และเทศกาลท่องเที่ยว ไม่น้อยกว่า ๓,๐๐๐ คนต่องาน</p> <p>กิจกรรมKrabi Get More season ๒ (กระบี่มีอะไรมากกว่าที่คิด ปี ๒)</p> <p>(๑) กลยุทธ์การตลาดในการต่อยอดโครงการไปยังกลุ่มเป้าหมาย ให้ได้รับประโยชน์มากขึ้น</p> <p>(๒) การรับรู้ และเข้าใจในโครงการของหน่วยงาน และผู้ประกอบการที่เกี่ยวข้อง ในการมีส่วนร่วมกับโครงการ</p> <p>(๓) จัดการประชุมเจรจาธุรกิจการค้า (business matching) โดยเชิญผู้ประกอบการธุรกิจการท่องเที่ยวจากส่วนกลาง เกิดผลการขายทัวร์ หรือให้มีนักท่องเที่ยวเดินทางซื้อแพคเกจผ่านบริษัททัวร์ที่เข้าร่วมโครงการ</p> <p>(๔) ยอดการรับรู้ จากการประชาสัมพันธ์ท่องเที่ยวกระบี่</p>
<p>๖. สถานที่ดำเนินการ</p>	<p>กิจกรรมเทศกาลอ่าวนางปีทเฟสติวล (AONANG BEAT FESTIVAL) สถานที่ดำเนินการ : ตำบลอ่าวนาง อำเภอเมือง จังหวัดกระบี่</p> <p>กิจกรรมKrabi Get More season ๒ (กระบี่มีอะไรมากกว่าที่คิด ปี ๒) สถานที่ดำเนินการ : สถานที่ท่องเที่ยวสำคัญ โรงแรมที่พัก ร้านอาหาร จังหวัดกระบี่</p>
<p>๗. กิจกรรมหลัก</p>	
<p>๗.๑ กิจกรรมหลักที่ ๑</p>	<p>กิจกรรมเทศกาลอ่าวนางปีทเฟสติวล (AONANG BEAT FESTIVAL) วิธีดำเนินงาน</p> <p>- จัดเทศกาลอ่าวนางปีทเฟสติวล (AONANG BEAT FESTIVAL) รูปแบบใหม่ ในรูปแบบ REAL & VIRTUAL FESTIVAL เพื่อเป็นการประชาสัมพันธ์และกระตุ้นตลาดท่องเที่ยวในช่วงนอกฤดูกาลท่องเที่ยว หรือ Green Season มีรูปแบบเป็นการแสดง MUSIC FESTIVAL ดนตรีบนชายหาดเน้นความเป็นสากล มีการถ่ายทอดโดยใช้ VIRTUAL มี</p>

หัวข้อ	รายละเอียด
	STREET FESTIVAL จัดบูทจำหน่ายสินค้า OTOP และของที่ระลึกเมืองกระบี่ และมี LIGHTING FESTIVAL ประดับไฟที่แลนด์มาร์คจังหวัดอย่างสวยงาม จำนวน ๓ วัน
งบประมาณ	๗,๕๐๐,๐๐๐ บาท
หน่วยงาน ผู้รับผิดชอบและ หน่วยงานที่ เกี่ยวข้อง	สำนักงานจังหวัดกระบี่
๗.๒ กิจกรรมที่ หลัก ๒	<p>กิจกรรมKrabi Get More season ๒ (กระบี่มีอะไรมากกว่าที่คิด ปี ๒) วิธีดำเนินงาน</p> <p>-ประชาสัมพันธ์การท่องเที่ยวจังหวัดกระบี่ ในรูปแบบ online โดยการถ่ายทำสถานที่ท่องเที่ยวสำคัญของจังหวัด การเผยแพร่เกี่ยวกับ เมนูอาหาร และวัตถุดิบที่เป็น signature ของจังหวัดกระบี่ ความพร้อมในการต้อนรับนักท่องเที่ยวผู้มาเยือนในความปลอดภัยทางการท่องเที่ยวจากสถานการณ์การแพร่ระบาดของโรคติดเชื้อไวรัสโคโรนา ๒๐๑๙</p> <ol style="list-style-type: none"> ๑. ประชาสัมพันธ์โดยสร้างกระแสการรับรู้สำหรับกลุ่มนักท่องเที่ยวที่มีศักยภาพในการใช้จ่ายใช้สอย ให้มาท่องเที่ยวกระบี่มากยิ่งขึ้น ๒. เผยแพร่ประชาสัมพันธ์สินค้า ร้านอาหารดัง จุดท่องเที่ยว โรงแรม สินค้าเด่นของฝาก จุดถ่ายรูป จุดชมวิว ให้รู้จักแพร่หลาย ๓. สร้างกระแสประชาสัมพันธ์ ทั้ง Online นำเสนอประสบการณ์การท่องเที่ยวของไทยให้กลุ่มนักท่องเที่ยวคนไทยที่มีกำลังซื้อสูง เพื่อกระตุ้นให้เกิดการท่องเที่ยวในแคมเปญ KRABI Get More ๒ (กระบี่มีอะไรมากกว่าที่คิด ปี ๒) ๔. จัดทำเครื่องมือทาง Online เพื่อการรับรู้ในรายละเอียด จากโครงการ ๕. จัดทำเส้นทางนำร่องสำหรับสื่อมวลชน และ Influencer เพื่อสร้างแรงจูงใจให้มาท่องเที่ยวจังหวัดกระบี่ ๖. จัดทำเนื้อหา และภาพ โดยคัดเลือกพื้นที่ทางธรรมชาติ ภูเขา ทะเล และเกาะผ่านช่องทาง Online ๗. ทำ Direct Marketing สำหรับต่อยอดการยกระดับเส้นทางท่องเที่ยวสำหรับกลุ่ม Premium และกลุ่มทั่วไป อีกทั้งยังก่อให้เกิดการสร้างงาน การจ้างงานเพื่อกระจายรายได้ไปสู่ชุมชนได้อีกทางหนึ่ง
งบประมาณ	๔,๙๐๐,๐๐๐ บาท
หน่วยงาน ผู้รับผิดชอบและ หน่วยงานที่ เกี่ยวข้อง	สำนักงานจังหวัดกระบี่/สำนักงานประชาสัมพันธ์จังหวัดกระบี่
๘. หน่วยงาน ผู้รับผิดชอบหลัก ของโครงการ	สำนักงานจังหวัดกระบี่

หัวข้อ	รายละเอียด
๙. ระยะเวลาในการดำเนินโครงการ	เริ่มต้นเดือน ตุลาคม พ.ศ.๒๕๖๕ สิ้นสุดเดือน กันยายน พ.ศ.๒๕๖๖
๑๐. ผลผลิต (Output)	<p>กิจกรรมเทศกาลอ่าวนางบีทเฟสตีวัล (AONANG BEAT FESTIVAL)</p> <p>- งานอ่าวนางบีทเฟสตีวัล จำนวน ๑ ครั้ง</p> <p>กิจกรรมKrabi Get More season ๒ (กระบี่มีอะไรมากกว่าที่คิด ปี ๒)</p> <p>(๑) Ebook ไม่ต่ำกว่า ๒๐๐ หน้า มีเนื้อหาเป็น ๑๐ เส้นทางกระบี่มีอะไรมากกว่าที่คิด และข้อมูลของผู้ประกอบการที่เข้าร่วมโครงการ</p> <p>(๒) ผลิต Content Online ไม่น้อยกว่า ๑๐๐ เนื้อหา</p> <p>(๓) จัดงานเปิดตัวโครงการ</p> <p>(๔) จัดการประชุมเจรจาธุรกิจการค้า (business matching) โดยเชิญผู้ประกอบการ ธุรกิจการท่องเที่ยวจากส่วนกลาง มาประชุมกับผู้ประกอบการโรงแรม ร้านอาหาร หรือ กิจกรรม ท้องถิ่น</p> <p>(๕) ประชาสัมพันธ์โครงการและเส้นทางตามรอยกระบี่มีอะไรมากกว่าที่คิด ีวีวีผ่านสื่อท้องถิ่นและจากส่วนกลาง รวมถึง ดารา, Influencers, Blogger</p> <p>(๖) ดำเนินการจัดทริปท่องเที่ยวนำร่อง ตามเส้นทางกระบี่มีอะไรมากกว่าที่คิด</p> <p>(๗) คลิปวิดีโอประชาสัมพันธ์ตามรอยเส้นทาง จำนวน ๓ คลิป</p> <p>(๘) รูปภาพจาก Content online สามารถให้ทางจังหวัดนำไปใช้ในงานประชาสัมพันธ์กับหน่วยงานที่เกี่ยวข้อง และจากสื่อของจังหวัดเอง</p> <p>(๙) ดำเนินการ Live สด ประชาสัมพันธ์การขายสินค้าชุมชน ผ่านสื่อออนไลน์</p>
๑๑. ผลลัพธ์ของโครงการ (Outcome)	<p>(๑) นักท่องเที่ยวรู้จักจังหวัดกระบี่มากขึ้น เกิดความประทับใจ และเดินทางเข้ามาท่องเที่ยวในจังหวัดมากขึ้น</p> <p>(๒) รายได้ทางการท่องเที่ยวของจังหวัดกระบี่เพิ่มขึ้น</p>

แบบสรุปโครงการแบบย่อ (Project Brief) แผนปฏิบัติการประจำปีงบประมาณ พ.ศ. ๒๕๖๖ จังหวัดกระบี่

ประเด็นการพัฒนาจังหวัด (๒) ยกระดับขีดความสามารถในการผลิตด้านการเกษตร แปรรูป และตลาดสินค้าเกษตร อย่างครบวงจร ควบคู่กับการพัฒนาอุตสาหกรรมสะอาดและพลังงานทางเลือก

แผนงาน/แนวทางการพัฒนา (๗) ส่งเสริมการพัฒนาเทคโนโลยี หรืองานวิจัย หรือนวัตกรรมการแปรรูปสินค้าเกษตร เพื่อสร้างมูลค่าเพิ่ม

(๘) ส่งเสริมการตลาด พัฒนาการตลาดสินค้าเกษตร (ทั้งตลาดออฟไลน์และออนไลน์) และ ทำเทียบเรือประมง ที่มีคุณภาพและได้มาตรฐาน

หัวข้อ	รายละเอียด
๑. ชื่อโครงการ	โครงการเชื่อมโยงสินค้าเกษตรปลอดภัยจังหวัดกระบี่ (Krabi Digital Green Market)
๒. งบประมาณรวมทั้งโครงการ (บาท)	๙,๙๑๒,๔๐๐ บาท
๓. หลักการและเหตุผล	<p>จากสถานการณ์การแพร่ระบาดในวงกว้าง (global pandemic) ของไวรัสโคโรนาสายพันธุ์ใหม่ (COVID-๑๙) ที่กระจายไปทั่วโลก และยังคงทวีความรุนแรงในการระบาดมากขึ้น โดยรัฐบาลได้ประกาศเป็นโรคระบาดร้ายแรง และมีการกำหนดมาตรการต่างๆ เพื่อเป็นการป้องกันการแพร่ระบาดของไวรัส ส่งผลกระทบต่อเศรษฐกิจของประเทศทั้งในระยะสั้นไปจนถึงในระยะยาว โดยผลกระทบระยะสั้น ได้แก่ ค่าใช้จ่ายในการให้บริการทางสาธารณสุขอันเนื่องจากการเจ็บป่วย และผลจากการที่รายได้ของประชาชนลดลง ซึ่งอาจมาจากทั้งการว่างงาน และรายได้จากการทำงานที่ลดลง โดยประชาชนส่วนหนึ่งอาจประสบภาวะยากจนฉับพลัน (Abrupt poverty) เนื่องจากรายได้ที่มีไม่เพียงพอต่อการยังชีพขั้นพื้นฐานในสังคม ในส่วนของจังหวัดกระบี่ ประชาชนในพื้นที่ได้รับผลกระทบจากการแพร่ระบาดของไวรัส COVID-๑๙ เป็นอย่างสูง เนื่องจากโครงสร้างเศรษฐกิจหลักของจังหวัดอิงกับการท่องเที่ยว เป็นหลัก ทุกภาคส่วนได้รับผลกระทบ ภาคธุรกิจต้องหยุดกิจการ ผู้ประกอบการมีรายได้ลดลง พนักงานได้รับผลกระทบจากการถูกลดชั่วโมงการทำงานและบางรายก็ถูกเลิกจ้าง โดยในปี ๒๕๖๒ จังหวัดกระบี่ มีนักท่องเที่ยว จำนวน ๖,๗๕๙,๘๓๖ คน และมีรายได้จากการท่องเที่ยว จำนวน ๑๑๒,๐๕๖ ล้านบาท สูงเป็นอันดับ ๔ ของประเทศ แต่ในปี ๒๕๖๓ มีนักท่องเที่ยว จำนวน ๑,๕๖๒,๘๘๐ คน ลดลงคิดเป็น ร้อยละ ๗๖.๘๘ และมีรายได้จากการท่องเที่ยว จำนวน ๒๙,๐๓๒ ล้านบาท ลดลงคิดเป็นร้อยละ ๗๔.๐๙ ซึ่งเกิดจากผลกระทบจากสถานการณ์การแพร่ระบาดของโรค COVID-๑๙ โดยในปี ๒๕๖๓ ได้ส่งผลกระทบต่อภาวะเศรษฐกิจสำคัญ ประกอบด้วย การท่องเที่ยว การค้า การลงทุน และการบริโภค ดังนั้น จึงมีความจำเป็นอย่างยิ่งในการพัฒนาภาคธุรกิจท่องเที่ยวและธุรกิจที่เกี่ยวข้อง ให้ดำเนินธุรกิจที่มีมูลค่าสูงและมีความยั่งยืน ควบคู่ไปกับการพัฒนาเพิ่มมูลค่าสินค้า/บริการ เพื่อขับเคลื่อนเศรษฐกิจฐานรากให้มีความเข้มแข็งเชื่อมโยงกับการพัฒนาเศรษฐกิจของประเทศอย่างมีประสิทธิภาพ</p>

หัวข้อ	รายละเอียด
	<p>ดังนั้นจึงจำเป็นอย่างยิ่งที่จะต้องทำการส่งเสริมตลาดชุมชน พัฒนาผู้ประกอบการและผู้ผลิตสินค้าของจังหวัดกระบี่ให้มีความพร้อมในทุกด้าน ตั้งแต่การส่งเสริมตลาดการค้า การพัฒนาศักยภาพสินค้า บุคลากร ตลอดจนการบริหารจัดการระบบตลาด โดยส่งเสริมให้มีการใช้เทคโนโลยีและนวัตกรรมเข้าไปพัฒนาสินค้าให้เกิดระบบการค้าเชิงสร้างสรรค์ เกิดความได้เปรียบเชิงแข่งขัน (Competitive Advantage) ที่ยั่งยืนทั้งด้านราคาหรือเทคนิคการผลิตสินค้าที่ตอบสนองความต้องการของตลาด สร้างคุณค่าและเกิดมูลค่าเพิ่มทางการตลาด ตลอดจนนำไปสู่การสร้างงาน สร้างรายได้ ซึ่งจะเป็นการขับเคลื่อนเศรษฐกิจในพื้นที่โดยการต่อยอดจากทุนทางวัฒนธรรมที่อยู่เดิมของจังหวัดได้อย่างยั่งยืน</p>
๔. วัตถุประสงค์โครงการ	<ol style="list-style-type: none"> ๑. เพื่อเพิ่มขีดความสามารถในการแข่งขันให้กับเกษตรกรในการบริหารจัดการ ดำเนินการควบคุมคุณภาพมาตรฐาน เอกลักษณ์ของสินค้าให้ตรงกับความต้องการของตลาด ๒. เพื่อกระตุ้นเศรษฐกิจส่งเสริมการค้าการลงทุน เพิ่มช่องทางการตลาด และเสริมสร้างความสามารถด้านการค้าแก่ผู้ประกอบการและเกษตรกรในจังหวัดกระบี่ ๓. เพื่อใช้นวัตกรรมดิจิทัลเทคโนโลยีเพื่อสร้างช่องทางการซื้อขายสินค้าแบบออนไลน์ระหว่างเกษตรกรกับผู้ประกอบการโรงแรมและร้านอาหารในจังหวัดกระบี่
๕. ตัวชี้วัดความสำเร็จของโครงการ	<ol style="list-style-type: none"> ๑. จำนวนผู้ประกอบการเกษตรกรที่ได้รับการส่งเสริมการดำเนินธุรกิจด้วยนวัตกรรมและเทคโนโลยี จำนวนไม่น้อยกว่า ๘๐ ราย ๒. รายได้ของเกษตรกร ผู้ประกอบการในตลาดชุมชนเพิ่มขึ้นไม่ต่ำกว่าร้อยละ ๕
๖. สถานที่ดำเนินการ	๘ อำเภอในจังหวัดกระบี่
๗. กิจกรรมหลัก	
๗.๑ กิจกรรมหลักที่ ๑	<p>ชื่อกิจกรรม รวบรวมเกษตรกรผู้ผลิตสินค้าเกษตรที่มีคุณภาพ/ปลอดภัย (ด้านพืช) เพื่อเข้าสู่ตลาดออนไลน์ วิธีดำเนินงาน</p> <ol style="list-style-type: none"> ๑. ประชาสัมพันธ์โครงการพร้อมรับสมัครคัดเลือกกลุ่มเกษตรกรเข้าร่วมโครงการฯ ๒. ส่งเสริมความรู้ เกี่ยวกับการทำเกษตรกรรมอย่างยั่งยืน ๓. จัดฝึกอบรมให้ความรู้แก่กลุ่มเกษตรกร เกี่ยวกับการทำเกษตรกรรมอย่างยั่งยืน ๔. ติดตามผลการดำเนินงาน
งบประมาณ	๓๓๐,๐๐๐ บาท
หน่วยงานผู้รับผิดชอบและหน่วยงานที่เกี่ยวข้อง	สำนักงานเกษตรจังหวัดกระบี่
๗.๒ กิจกรรมที่หลัก ๒	<p>ชื่อกิจกรรม รวบรวมเกษตรกรผู้ผลิตสินค้าเกษตรที่มีคุณภาพ/ปลอดภัย (ด้านปศุสัตว์) เพื่อเข้าสู่ตลาดออนไลน์ วิธีดำเนินงาน</p> <ol style="list-style-type: none"> ๑. ประชาสัมพันธ์โครงการพร้อมรับสมัครคัดเลือกกลุ่มเกษตรกร / เกษตรกรผู้เลี้ยงสัตว์ปีก และเกษตรกรผู้เลี้ยงแพะ เข้าร่วมโครงการฯ

หัวข้อ	รายละเอียด
	<p>๒. ส่งเสริมความรู้ การจัดการพื้นที่เลี้ยงและโครงสร้าง การจัดการโรงเรือนหรือเล้าและอุปกรณ์ การจัดการด้านสุขภาพสัตว์ การจัดการอาหาร-น้ำ และยาสัตว์ การจัดการข้อมูลและการจัดการสิ่งแวดล้อม ให้มีความเหมาะสมกับระบบการป้องกันโรคและการเลี้ยงสัตว์ที่เหมาะสม เพื่อสร้างความมั่นใจกับเกษตรกรผู้บริโภคและเพิ่มมูลค่าให้สูงขึ้น</p> <p>๓. จัดฝึกอบรมให้ความรู้แก่กลุ่มเกษตรกร/ ผู้เลี้ยงสัตว์ปีก และผู้เลี้ยงแพะ เกี่ยวกับการทำการเลี้ยงปศุสัตว์อย่างยั่งยืน การจัดการระบบการป้องกันโรคและการเลี้ยงสัตว์ที่เหมาะสม</p> <p>๔. ติดตามผลการดำเนินงาน</p>
งบประมาณ	๔๑๔,๐๐๐ บาท
หน่วยงานผู้รับผิดชอบและหน่วยงานที่เกี่ยวข้อง	สำนักงานปศุสัตว์จังหวัดกระบี่ และศูนย์วิจัยและพัฒนาพันธุ์สัตว์กระบี่....
๗.๓ กิจกรรมหลักที่ ๒	<p>ชื่อกิจกรรม..พัฒนาระบบการเลี้ยงปศุสัตว์ที่เหมาะสม เพื่อเข้าสู่ตลาดออนไลน์</p> <p>วิธีดำเนินงาน</p> <p>๑. พัฒนาระบบการเลี้ยงสัตว์ปีกและการเลี้ยงแพะ เข้าสู่ระบบการป้องกันโรคและการเลี้ยงสัตว์ที่เหมาะสม (GFM)</p> <p>๒. สนับสนุนปัจจัยการผลิต เพื่อเสริมสร้างการจัดการพื้นที่เลี้ยงและโครงสร้าง การจัดการโรงเรือนหรือเล้าและอุปกรณ์ การจัดการด้านสุขภาพสัตว์ การจัดการอาหาร-น้ำ และยาสัตว์ การจัดการข้อมูลและการจัดการสิ่งแวดล้อม ให้มีความเหมาะสมกับระบบการป้องกันโรคและการเลี้ยงสัตว์ที่เหมาะสม เพื่อสร้างความมั่นใจกับเกษตรกรผู้บริโภคและเพิ่มมูลค่าให้สูงขึ้น</p> <p>๓. ตรวจสอบประเมินระบบการป้องกันโรคและการเลี้ยงสัตว์ที่เหมาะสม (GFM)</p> <p>๔. ติดตามผลการดำเนินงาน</p>
งบประมาณ	๔๕๐,๐๐๐ บาท
หน่วยงานผู้รับผิดชอบและหน่วยงานที่เกี่ยวข้อง	สำนักงานปศุสัตว์จังหวัดกระบี่ และ ศูนย์วิจัยและพัฒนาพันธุ์สัตว์กระบี่
๗.๔ กิจกรรมหลักที่ ๔	<p>ชื่อกิจกรรม รวบรวมเกษตรกรผู้ผลิตสินค้าเกษตรที่มีคุณภาพ/ปลอดภัย (ด้านประมง) เพื่อเข้าสู่ตลาดออนไลน์</p> <p>วิธีดำเนินงาน</p> <p>๑. ประชาสัมพันธ์โครงการพร้อมรับสมัครคัดเลือกกลุ่มเกษตรกร/ชาวประมงเข้าร่วมโครงการฯ</p> <p>๒. ส่งเสริมความรู้ การจัดการคุณภาพสัตว์น้ำ สะอาด ปลอดภัย เพื่อสร้างความมั่นใจกับเกษตรกรผู้บริโภคและเพิ่มมูลค่าสูง</p> <p>๓. จัดฝึกอบรมให้ความรู้แก่กลุ่มเกษตรกร/ชาวประมง เกี่ยวกับการทำการประมงอย่างยั่งยืน การจัดการคุณภาพสัตว์น้ำ</p> <p>๔. ติดตามผลการดำเนินงาน</p>
งบประมาณ	๓๓๐,๐๐๐ บาท

หัวข้อ	รายละเอียด
หน่วยงาน ผู้รับผิดชอบและ หน่วยงานที่ เกี่ยวข้อง	สำนักงานประมงจังหวัดกระบี่
๗.๕ กิจกรรม หลักที่ ๕	<p>ชื่อกิจกรรม จัดทำแผนการผลิตสินค้าเกษตรปลอดภัย (พืช ปศุสัตว์ ประมง) วิธีดำเนินงาน</p> <p>๑. จัดประชุมบูรณาการหน่วยงานที่เกี่ยวข้องเพื่อจัดทำแผนการผลิตสินค้าเกษตรปลอดภัย (พืช ปศุสัตว์ ประมง)</p> <p>๒. ขับเคลื่อนการดำเนินงานตามแผนการผลิตสินค้าเกษตรปลอดภัย (พืช ปศุสัตว์ ประมง)</p> <p>๓. จัดประชุมติดตามความก้าวหน้าการดำเนินงานตามแผนการผลิตสินค้าเกษตรปลอดภัย (พืช ปศุสัตว์ ประมง)</p> <p>๔. รายงานผลการดำเนินงาน</p>
งบประมาณ	๒๕,๐๐๐ บาท
หน่วยงาน ผู้รับผิดชอบและ หน่วยงานที่ เกี่ยวข้อง	<p>๑. สำนักงานเกษตรและสหกรณ์จังหวัดกระบี่</p> <p>๒. สำนักงานเกษตรจังหวัดกระบี่</p> <p>๓. สำนักงานประมงจังหวัดกระบี่</p> <p>๔. สำนักงานปศุสัตว์จังหวัดกระบี่</p>
๗.๖ กิจกรรม หลักที่ ๖	<p>ชื่อกิจกรรม จัดทำฐานข้อมูลสินค้าเกษตรปลอดภัย วิธีดำเนินงาน</p> <p>๑. จัดประชุมหน่วยงานที่เกี่ยวข้องเพื่อจัดทำฐานข้อมูลสินค้าเกษตรปลอดภัย</p> <p>๒. ขับเคลื่อนการดำเนินงานการจัดทำฐานข้อมูลสินค้าเกษตรปลอดภัย</p> <p>๓. จัดประชุมติดตามความก้าวหน้าการจัดทำฐานข้อมูลสินค้าเกษตรปลอดภัย</p> <p>๔. รายงานผลการดำเนินงาน</p>
งบประมาณ	๓๐,๐๐๐ บาท
หน่วยงาน ผู้รับผิดชอบและ หน่วยงานที่ เกี่ยวข้อง	<p>๑. สำนักงานเกษตรและสหกรณ์จังหวัดกระบี่</p> <p>๒. สำนักงานเกษตรจังหวัดกระบี่</p> <p>๓. สำนักงานประมงจังหวัดกระบี่</p> <p>๔. สำนักงานปศุสัตว์จังหวัดกระบี่</p>
๗.๗ กิจกรรม หลักที่ ๗	<p>ชื่อกิจกรรม การรับรองมาตรฐานสินค้าเกษตรปลอดภัย วิธีดำเนินงาน</p> <p>ดำเนินการรับรองสินค้าเกษตรปลอดภัย</p>
งบประมาณ	หมายเหตุ : ใช้งบ function ของหน่วยงาน
หน่วยงาน ผู้รับผิดชอบและ หน่วยงานที่ เกี่ยวข้อง	<p>๑. ศูนย์วิจัยและพัฒนาการเกษตรกระบี่</p> <p>๒. สถานีพัฒนาที่ดินกระบี่</p> <p>๓. สำนักงานประมงจังหวัดกระบี่</p> <p>๔. สำนักงานเกษตรจังหวัดกระบี่</p>

หัวข้อ	รายละเอียด
	๕. สำนักงานปศุสัตว์จังหวัดกระบี่ ๖. ศูนย์วิจัยข้าวกระบี่
๗.๘ กิจกรรมหลักที่ ๘	ชื่อกิจกรรม การอบรมให้ความรู้การทำเกษตรกรรมยั่งยืนและความรู้ด้านกฎหมายที่เกี่ยวข้องกับภาคเกษตรเพื่อเข้าสู่มาตรฐานสินค้าเกษตร วิธีดำเนินงาน ๑. จัดทำแผนการอบรมให้ความรู้การทำเกษตรกรรมยั่งยืนและความรู้ด้านกฎหมายที่เกี่ยวข้องกับภาคเกษตรเพื่อเข้าสู่มาตรฐานสินค้าเกษตร ๒. จัดการอบรมให้ความรู้การทำเกษตรกรรมยั่งยืนสู่มาตรฐานสินค้าเกษตร ให้กับเกษตรกรจำนวน ๑๓๐ ราย ๓. สรุปผลการดำเนินงาน
งบประมาณ	๓๒๐,๐๐๐ บาท
หน่วยงานผู้รับผิดชอบและหน่วยงานที่เกี่ยวข้อง	๑. สำนักงานเกษตรและสหกรณ์จังหวัดกระบี่ ๒. สำนักงานเกษตรจังหวัดกระบี่ ๓. สำนักงานประมงจังหวัดกระบี่ ๔. สำนักงานปศุสัตว์จังหวัดกระบี่
๗.๙ กิจกรรมหลักที่ ๙	ชื่อกิจกรรม การสร้างมูลค่าเพิ่มให้กับสินค้าเกษตรบนฐานอัตลักษณ์ (แปรรูป ส่งเสริมการสร้างแบรนด์ พัฒนาบรรจุภัณฑ์) ด้านพืช วิธีดำเนินงาน ๑. ประชาสัมพันธ์โครงการพร้อมรับสมัครคัดเลือกกลุ่มแม่บ้าน/เกษตรกร ๒. พัฒนาระดับแนวทางสร้างมูลค่าเพิ่มสินค้าด้านพืชแปรรูปเพื่อเข้าสู่ตลาดออนไลน์โดยฝึกอบรมโดยผู้เชี่ยวชาญจากกรมส่งเสริมการเกษตร ๓. พัฒนาการสร้างบรรจุภัณฑ์ สินค้าแปรรูปด้านพืช ๔. ติดตามผลการดำเนินงาน
งบประมาณ	๒๐๐,๐๐๐ บาท
หน่วยงานผู้รับผิดชอบและหน่วยงานที่เกี่ยวข้อง	สำนักงานเกษตรจังหวัดกระบี่
๗.๑๐ กิจกรรมหลัก ๑๐	ชื่อกิจกรรม การสร้างมูลค่าเพิ่มให้กับสินค้าเกษตรบนฐานอัตลักษณ์ (แปรรูปส่งเสริมการสร้างแบรนด์ พัฒนาบรรจุภัณฑ์) ด้านปศุสัตว์ วิธีดำเนินงาน ๑. ประชาสัมพันธ์โครงการพร้อมรับสมัครคัดเลือกกลุ่มเกษตรกร/เกษตรกร ๒. พัฒนาระดับแนวทางสร้างมูลค่าเพิ่มสินค้าปศุสัตว์แปรรูปเพื่อเข้าสู่ตลาดออนไลน์โดยฝึกอบรมโดยผู้เชี่ยวชาญจากกรมปศุสัตว์ ๓. พัฒนาการสร้างบรรจุภัณฑ์ สินค้าแปรรูปด้านปศุสัตว์ ๔. ติดตามผลการดำเนินงาน
งบประมาณ	๔๒๐,๐๐๐ บาท

หัวข้อ	รายละเอียด
<p>หน่วยงาน ผู้รับผิดชอบและ หน่วยงานที่ เกี่ยวข้อง</p>	<p>สำนักงานปศุสัตว์จังหวัดกระบี่ และ ศูนย์วิจัยและพัฒนาพันธุ์สัตว์กระบี่....</p>
<p>๗.๑๑ กิจกรรมหลักที่ ๑๑</p>	<p>ชื่อกิจกรรม การสร้างมูลค่าเพิ่มให้กับสินค้าเกษตรบนฐานอัตลักษณ์ (แปรรูปส่งเสริมการสร้างแบรนด์ พัฒนาบรรจุภัณฑ์) ด้านประมง วิธีดำเนินงาน ๑. ประชาสัมพันธ์โครงการพร้อมรับสมัครคัดเลือกกลุ่มแม่บ้าน/เกษตรกร ๒. พัฒนายกระดับแนวทางสร้างมูลค่าเพิ่มสินค้าประมงแปรรูปเพื่อเข้าสู่ตลาดออนไลน์ โดยฝึกอบรมโดยผู้เชี่ยวชาญจากกรมประมง ๓. พัฒนาการสร้างบรรจุภัณฑ์ สินค้าแปรรูปด้านประมง ๔. ติดตามผลการดำเนินงาน</p>
<p>งบประมาณ</p>	<p>๔๒๕,๐๐๐ บาท</p>
<p>หน่วยงาน ผู้รับผิดชอบและ หน่วยงานที่ เกี่ยวข้อง</p>	<p>สำนักงานประมงจังหวัดกระบี่</p>
<p>๗.๑๒ กิจกรรมหลักที่ ๑๒</p>	<p>ชื่อกิจกรรม : สนับสนุนระบบอบแห้งพลังงานแสงอาทิตย์ ขนาด ๓x๔ เมตร จำนวน ๕ ระบบ สนับสนุนระบบอบแห้งพลังงานแสงอาทิตย์ ขนาด ๒x๒ เมตร จำนวน ๑๐ ระบบ สนับสนุนระบบผลิตพลังงานแสงอาทิตย์เพื่อการอนุบาลสัตว์น้ำ ขนาด ๑,๐๐๐ วัตต์ จำนวน ๕ ระบบ วิธีดำเนินงาน ๑. ศึกษา สำรวจ วิเคราะห์ พื้นที่เป้าหมาย ๒. คัดเลือกเทคโนโลยีที่เหมาะสมกับพื้นที่และความต้องการ ๓. ดำเนินการก่อสร้างตามขอบเขตและเงื่อนไขการขอรับการสนับสนุนระบบอบแห้งพลังงานแสงอาทิตย์ ขนาด ๓x๔ เมตร จำนวน ๕ ระบบ ระบบ สนับสนุนระบบอบแห้งพลังงานแสงอาทิตย์ ขนาด ๒x๒ เมตร จำนวน ๑๐ ระบบ สนับสนุนระบบผลิตพลังงานแสงอาทิตย์เพื่อการอนุบาลสัตว์น้ำ ขนาด ๑,๐๐๐ วัตต์ จำนวน ๕ ระบบ ๔. ทดสอบการทำงานของระบบอบแห้งพลังงานแสงอาทิตย์ ขนาด ๓x๔ เมตร จำนวน ๕ ระบบ ระบบ สนับสนุนระบบอบแห้งพลังงานแสงอาทิตย์ ขนาด ๒x๒ เมตร จำนวน ๑๐ ระบบ สนับสนุนระบบผลิตพลังงานแสงอาทิตย์เพื่อการอนุบาลสัตว์น้ำ ขนาด ๑,๐๐๐ วัตต์ จำนวน ๕ ระบบ ระบบ สนับสนุนระบบอบแห้งพลังงานแสงอาทิตย์ ขนาด ๒x๒ เมตร จำนวน ๑๐ ระบบ สนับสนุนระบบผลิตพลังงานแสงอาทิตย์เพื่อการอนุบาลสัตว์น้ำ ขนาด ๑,๐๐๐ วัตต์ จำนวน ๕ ระบบ ๕. อบรมการใช้งานเทคโนโลยีให้กับกลุ่มเป้าหมาย จำนวน ๓๐ คน ๖. สรุปและประเมินกิจกรรม/รายงานผลให้จังหวัดทราบต่อไป</p>
<p>งบประมาณ</p>	<p>๑,๔๒๘,๔๐๐ บาท</p>

หัวข้อ	รายละเอียด
<p>หน่วยงาน ผู้รับผิดชอบและ หน่วยงานที่ เกี่ยวข้อง</p>	<p>สำนักงานพลังงานจังหวัดกระบี่</p>
<p>๗.๑๓ กิจกรรมหลักที่ ๑๓</p>	<p>ชื่อกิจกรรม เทศกาลอาหารปลอดภัยจังหวัดกระบี่ (Krabi Food Festival) วิธีดำเนินการ จัดงานแสดงและจำหน่ายสินค้าอาหารปลอดภัย อาหารพื้นถิ่น ในพื้นที่จังหวัดกระบี่ จำนวน ๑๕๐ คูหา จำนวน ๕ วัน</p>
<p>งบประมาณ</p>	<p>๓,๐๐๐,๐๐๐ บาท</p>
<p>หน่วยงาน ผู้รับผิดชอบและ หน่วยงานที่ เกี่ยวข้อง</p>	<p>สำนักงานพาณิชย์จังหวัดกระบี่</p>
<p>๗.๑๔ กิจกรรมหลักที่ ๑๔</p>	<p>ชื่อกิจกรรม ตลาดสินค้าเกษตรปลอดภัยออนไลน์ (Digital Green Market) ดำเนินการในพื้นที่จังหวัดกระบี่ วิธีดำเนินการ ค่าใช้จ่ายในการจ้างที่ปรึกษา ดำเนินกิจกรรมตลาดสินค้าเกษตรปลอดภัยออนไลน์ (Digital Green Market) โดยการสร้าง Platform Online เพื่อเป็นช่องทางให้เกษตรกรและผู้ประกอบการได้ทำการซื้อขายสินค้าเกษตรได้โดยตรง</p>
<p>งบประมาณ</p>	<p>๒,๕๐๐,๐๐๐ บาท</p>
<p>หน่วยงาน ผู้รับผิดชอบและ หน่วยงานที่ เกี่ยวข้อง</p>	<p>สำนักงานพาณิชย์จังหวัดกระบี่</p>
<p>๘. หน่วยงาน ผู้รับผิดชอบหลัก ของโครงการ</p>	<ol style="list-style-type: none"> ๑. สำนักงานพาณิชย์จังหวัดกระบี่ ๒. สำนักงานเกษตรและสหกรณ์จังหวัดกระบี่ ๓. สำนักงานเกษตรจังหวัดกระบี่ ๔. สำนักงานประมงจังหวัดกระบี่ ๕. สำนักงานปศุสัตว์จังหวัดกระบี่ ๖. ศูนย์วิจัยและบำรุงพันธุ์สัตว์กระบี่ ๗. ศูนย์วิจัยพัฒนาการเกษตรกระบี่ ๘. สถานีพัฒนาที่ดินกระบี่ ๙. สมาคมโรงแรมจังหวัดกระบี่ ๑๐. สมาคมร้านอาหารจังหวัดกระบี่ ๑๑. หอการค้าจังหวัดกระบี่

หัวข้อ	รายละเอียด
๙. ระยะเวลาในการดำเนินโครงการ	เดือนตุลาคม พ.ศ. ๒๕๖๕ สิ้นสุดเดือนกันยายน พ.ศ. ๒๕๖๖
๑๐. ผลผลิต (Output)	<p>๑. เกษตรกร ผู้ประกอบการสินค้าและบริการ และภาคส่วนที่เกี่ยวข้องมีความรู้ความเข้าใจในการพัฒนาระบบตลาดการค้า Online และ Content Marketing ไม่น้อยกว่าร้อยละ ๘๕</p> <p>๒. มี Platform Online เพื่อใช้ซื้อขายสินค้าเกษตร อย่างน้อย ๑ ช่องทาง</p> <p>๓. เกษตรกร/ผู้ประกอบการจังหวัดกระบี่มีรายได้เพิ่มขึ้นไม่ต่ำกว่า ร้อยละ ๕</p>
๑๑. ผลลัพธ์ของโครงการ (Outcome)	<p>๑. เกษตรกร ผู้ประกอบการ วิสาหกิจชุมชน ผู้ผลิตสินค้าและบริการมีรายได้เพิ่มขึ้น</p> <p>๒. ผู้ประกอบการมีความรู้ความสามารถและศักยภาพทางการตลาดสูงขึ้นเพิ่มขีดความสามารถการแข่งขันในด้านการตลาดทั้งในและต่างประเทศ</p> <p>๓. เพิ่มช่องทางการจำหน่ายสินค้าให้กับชุมชน กลุ่มผู้ผลิต ผู้ประกอบการ Biz Club OTOP วิสาหกิจชุมชน เกษตรกร</p> <p>๔. สินค้าผลิตภัณฑ์ของจังหวัดกระบี่เป็นที่รู้จักแก่นักท่องเที่ยวเพิ่มมากขึ้น</p>

แบบสรุปโครงการแบบย่อ (Project Brief) แผนปฏิบัติการประจำปีงบประมาณ พ.ศ. ๒๕๖๖ จังหวัดกระบี่

- ประเด็นการพัฒนาจังหวัด (๓) พัฒนาคุณภาพชีวิตประชาชนสู่สังคมน่าอยู่ และปรับตัวเท่าทันต่อบริบทการเปลี่ยนแปลง
 แผนงาน/แนวทางการพัฒนา (๖) ยกระดับคุณภาพชีวิตครัวเรือนเพื่อให้ครัวเรือนมีคุณภาพชีวิตที่ดี
 (๘) จัดสวัสดิการสังคมให้ครอบคลุมทุกกลุ่มเป้าหมาย และให้ความช่วยเหลือผู้ด้อยโอกาส
 ในสังคม

หัวข้อ	รายละเอียด
๑. ชื่อโครงการ	สถานพลังสังคม พัฒนาคุณภาพชีวิตกลุ่มเปราะบางในยุควิถีใหม่ (NEW Normal)
๒. งบประมาณรวมทั้งโครงการ (บาท)	๒,๐๘๗,๓๐๐.- บาท
๓. ความสำคัญของโครงการหลักการและเหตุผล	<p>จากยุทธศาสตร์ชาติ ๒๐ ปี เป็นเป้าหมายในการพัฒนาประเทศอย่างยั่งยืน โดยมีวิสัยทัศน์ ประเทศไทย มีความมั่นคง มั่งคั่ง ยั่งยืน เป็นประเทศพัฒนาแล้ว ด้วยการพัฒนาตามหลักปรัชญาของเศรษฐกิจพอเพียง ได้ให้ความสำคัญกับการที่ประเทศมีความมั่นคงปลอดภัย จากภัยและการเปลี่ยนแปลงทั้งภายในประเทศและภายนอกประเทศ รวมทั้งมีความมั่นคงในทุกมิติ สังคมมีความปรองดองและสามัคคี ประชาชนมีความมั่นคงในชีวิตมีงาน มีรายได้ที่มั่นคง มีที่อยู่อาศัย และความปลอดภัยในชีวิตทรัพย์สิน โดยเน้นการพัฒนาที่สามารถสร้างความเจริญด้านรายได้ และคุณภาพชีวิตของประชาชนอย่างต่อเนื่อง โดยไม่ใช้ทรัพยากรธรรมชาติเกินพอดี ไม่สร้างมลภาวะต่อสิ่งแวดล้อม ซึ่งยุทธศาสตร์ที่เกี่ยวข้องโดยตรงกับกระทรวงการพัฒนาสังคมและความมั่นคงของมนุษย์ ครอบคลุมในยุทธศาสตร์ที่ ๓ ยุทธศาสตร์ด้านการพัฒนาและเสริมสร้างศักยภาพทรัพยากรมนุษย์ และยุทธศาสตร์ที่ ๔ ด้านการสร้างโอกาสและความเสมอภาคและเท่าเทียมทางสังคม แผนพัฒนาเศรษฐกิจและสังคมแห่งชาติ ฉบับที่ ๑๒ การสร้างความเป็นธรรมและลดความเหลื่อมล้ำในสังคม มีเป้าหมายเพื่อลดปัญหาความเหลื่อมล้ำด้านรายได้ของกลุ่มคนที่มีฐานะทางเศรษฐกิจสังคมที่ต่างกัน และแก้ไขปัญหาความยากจน ได้แก่ การพัฒนาศักยภาพคนทุกกลุ่มวัยให้มีความรู้ความสามารถ เพิ่มโอกาสการเข้าถึงบริการพื้นฐานทางสังคมของภาครัฐ โดยมีแนวทางการพัฒนาในการส่งเสริมและจัดหาโครงสร้างพื้นฐานที่เหมาะสมให้กับประชาชนกลุ่มต่าง ๆ โดยเฉพาะกลุ่มเด็ก เยาวชน สตรี ผู้พิการ ผู้สูงอายุ และผู้ด้อยโอกาสทางสังคมเพื่อให้เข้าถึงบริการของรัฐและโอกาสทางสังคมได้อย่างเท่าเทียม นโยบายรัฐบาล การลดความเหลื่อมล้ำของสังคมและการสร้างโอกาสการเข้าถึงบริการของรัฐ ซึ่งที่ผ่านมา รัฐบาลและหน่วยงานที่เกี่ยวข้องได้มีมาตรการและการขับเคลื่อนยุทธศาสตร์ เพื่อแก้ไขปัญหาความยากจนและลดความเหลื่อมล้ำอย่างต่อเนื่อง มีการจัดตั้งศูนย์อำนวยการขจัดความยากจนและพัฒนาคนทุกช่วงวัยอย่างยั่งยืนตามปรัชญาของเศรษฐกิจพอเพียง ตามคำสั่งนายกรัฐมนตรีที่ ๓๔๗/๒๕๖๓ ลงวันที่ ๓๐ ตุลาคม ๒๕๖๓ เพื่อเป็นการขจัดความยากจน ลดความเหลื่อมล้ำของประชาชนในประเทศ รวมทั้งการพัฒนาคนทุกช่วงวัย เกิดการแก้ไขปัญหาและการพัฒนาที่เกี่ยวข้องแบบบูรณาการอย่างเป็นรูปธรรมและยั่งยืนได้ในทุกพื้นที่</p>

หัวข้อ	รายละเอียด
	<p>ทั่วประเทศ นำไปสู่การบรรลุวิสัยทัศน์แผนพัฒนาจังหวัดกระบี่ ประเด็นการพัฒนาที่ ๓ : พัฒนาคุณภาพชีวิตประชาชนสู่สังคมน่าอยู่ และปรับตัวเท่าทันต่อบริบทการเปลี่ยนแปลง โดยมีแนวทางการพัฒนาเสริมสร้างภูมิคุ้มกันทางสังคมและความร่วมมือของเครือข่าย เพื่อปรับตัวให้เท่าทันการเปลี่ยนแปลง ยกกระดับคุณภาพชีวิตครัวเรือนเพื่อให้ครัวเรือนมีคุณภาพชีวิตที่ดี จัดสวัสดิการให้ครอบคลุมทุกกลุ่มกลุ่มเป้าหมาย และให้ความช่วยเหลือผู้ด้อยโอกาสในสังคม</p> <p>ปัจจุบันสถานการณ์ปัญหาทางสังคมมีความซับซ้อนมากขึ้น รวมทั้งวิกฤติเศรษฐกิจ การเข้าถึงบริการภาครัฐ กระบวนการยุติธรรมและสถานการณ์การแพร่ระบาดของโรคติดเชื้อไวรัสโคโรนา ๒๐๑๙ (COVID ๑๙) ซึ่งมีการแพร่ระบาดไปทั่วโลก มียอดผู้ติดเชื้อสะสมทั่วโลก จำนวน ๒๐๐ ล้านคน เสียชีวิตสะสมทั่วโลก จำนวน ๔.๒๕ ล้านคน ประเทศไทยพบผู้ติดเชื้อสะสม จำนวน ๖๖๔,๔๔๒ คน มีผู้เสียชีวิตสะสม จำนวน ๕,๓๑๕ คน จากข้อมูลกรมควบคุมโรค กระทรวงสาธารณสุข ณ วันที่ ๕ สิงหาคม ๒๕๖๔ ซึ่งจากการแพร่ระบาดของโรคติดเชื้อไวรัสโคโรนา ๒๐๑๙ (COVID ๑๙) ดังกล่าว ทวีความรุนแรงและส่งผลกระทบต่อประชาชนทุกช่วงวัยทุกกลุ่มอาชีพ โดยเฉพาะกลุ่มเปราะบางจะได้รับความเดือดร้อนมากกว่ากลุ่มอื่น เช่น ครอบครัวยากจนที่มีเด็กเล็ก ครอบครัวแม่เลี้ยงเดี่ยว ผู้สูงอายุ คนพิการ ผู้ป่วยติดเตียง ผู้ที่อยู่ในสภาวะยากลำบาก โดยข้อมูลสถิติครัวเรือนเปราะบางสำนักงานคณะกรรมการพัฒนาเศรษฐกิจและสังคมแห่งชาติจากระบบบริหารจัดการข้อมูลการพัฒนาคนแบบชี้เป้า (Thai people Map and Analysis Platform : TPMAP) พบว่า จังหวัดกระบี่มีครัวเรือนเปราะบาง จำนวน ๔๘,๐๐๙ ครัวเรือน มีคนเปราะบาง จำนวน ๑๕๕,๖๖๒ คน (สถิติครัวเรือนเปราะบางจากระบบ TPMAP ข้อมูล ณ วันที่ ๕ สิงหาคม ๒๕๖๔)</p> <p>จังหวัดกระบี่ ประกอบด้วยประชากรที่มีความหลากหลายทั้งประชาชนชุมชนดั้งเดิมและผู้อพยพมาอาศัยเพื่อประกอบอาชีพทำกิน ทั้งนี้เพราะสภาพพื้นที่ของจังหวัดกระบี่มีความอุดมสมบูรณ์และมีความหลากหลายทางสภาพภูมิศาสตร์ ลักษณะพื้นที่เป็นทั้งภูเขา ฝนราบ ชายหาดและเกาะแก่งที่สวยงาม ส่งผลให้เกิดความหลากหลายทางเชื้อชาติ ศาสนา และศิลปวัฒนธรรม และถือได้ว่าเข้าสู่สังคมผู้สูงอายุตามเกณฑ์การแบ่งสัดส่วนของประชากรของสหประชาชาติ UNDP ที่กำหนดสังคมผู้สูงอายุ คือ สังคมที่มีประชากรร้อยละ ๑๐ ขึ้นไป ต่อประชากรของสังคมหรือประเทศ ซึ่งพบว่า สถานการณ์ผู้สูงอายุจังหวัดกระบี่ ซึ่งมีอายุตั้งแต่ ๖๐ ปีขึ้นไป มีจำนวนทั้งสิ้น ๖๐,๐๕๑ คน คิดเป็นร้อยละ ๑๒.๖๐ ของจำนวนประชากรทั้งจังหวัด และมีจำนวนคนพิการที่ได้รับการจดทะเบียนคนพิการ จำนวน ๑๐,๔๓๖ คน หรือคิดเป็นร้อยละ ๒.๑๖ ของจำนวนประชากรทั้งจังหวัด สถิติข้อมูลคนพิการจังหวัดกระบี่ แยกประเภทความพิการ พบว่า จังหวัดกระบี่ มีผู้พิการส่วนใหญ่พิการทางการเคลื่อนไหวหรือทางร่างกาย จำนวน ๕,๒๒๔ คน รองลงมา คือ พิการทางการได้ยินหรือสื่อความหมาย จำนวน ๑,๖๑๘ คน และพิการซ้ำซ้อน จำนวน ๑,๒๙๔ คน ตามลำดับ และข้อมูลแม่เลี้ยงเดี่ยว จากระบบ</p>

หัวข้อ	รายละเอียด
	<p>ฐานข้อมูลการลงทะเบียนรับเงินอุดหนุนเพื่อการเลี้ยงดูเด็กแรกเกิด มีแม่เลี้ยงเดี่ยวจำนวน ๔๘๗ คน นอกจากนี้ยังมีผู้สูงอายุและคนพิการที่ป่วยติดเตียง จำนวน ๖๔๐ คน และมีผู้ประสบปัญหาด้านที่อยู่อาศัยไม่มั่นคง จำนวน ๕,๒๒๗ ครัวเรือน มีกลุ่มชาติพันธุ์ชาวเลกลุ่มอุรักลาโว้ย พื้นเมืองดั้งเดิมที่อพยพมาจากแหลมมาลายู อาศัยอยู่ในบริเวณแถบชายฝั่งทะเลอันดามัน ประมาณ ๑,๕๐๐ คน กระจายอยู่ในเขตพื้นที่ ๓ อำเภอของจังหวัดกระบี่ บริเวณใกล้แหล่งสถานที่ท่องเที่ยวหลักในพื้นที่อำเภอเกาะลันตา จำนวน ๔ ชุมชน บริเวณหมู่ที่ ๑ และ หมู่ที่ ๗ ตำบลเกาะลันตาใหญ่ และหมู่ที่ ๑ และหมู่ที่ ๓ ตำบลศาลาด่าน อำเภอเหนือคลอง กระจายในบริเวณหมู่ที่ ๓ และหมู่ที่ ๕ ตำบลเกาะศรีบอยา และพื้นที่อำเภอเมืองกระบี่ บริเวณหมู่ที่ ๘ บ้านแหลมตง เกาะพีพี ตำบลอ่าวนาง จากข้อมูลดังกล่าว เห็นได้ว่ากลุ่มเปราะบางยังคงประสบปัญหาด้านสถานะความเป็นอยู่ ที่อยู่อาศัยไม่มั่นคง สภาพแวดล้อมที่อยู่อาศัยไม่เหมาะสม การว่างงาน นอกจากนี้ ยังพบปัญหาผู้สูงอายุที่เป็นผู้ป่วยเรื้อรังติดเตียง ติดบ้าน และมีความพิการ และขาดแคลนกายอุปกรณ์ ปัจจุบันสภาพปัญหาของกลุ่มเปราะบางยังคงได้รับการดูแล และมีแนวโน้มที่จะขยายตัวและกลายเป็นปัญหาหลักทางสังคมของจังหวัดกระบี่ จากนโยบายการพัฒนาของจังหวัดที่มุ่งเน้นความเจริญทางเศรษฐกิจ ด้านส่งเสริมเศรษฐกิจอุตสาหกรรมการท่องเที่ยวเป็นหลัก การพัฒนาเชิงพื้นที่เพื่ออำนวยความสะดวกมุ่งเน้นบริการและต้อนรับนักท่องเที่ยว ส่งเสริมให้เป็นเมืองท่องเที่ยวที่สวยงามและมีคุณภาพระดับสากล และการเจริญเติบโตของสื่อและเทคโนโลยีที่ทันสมัยได้เข้าถึงทุกพื้นที่อย่างรวดเร็ว ทำให้เกิดผลกระทบต่อการค้าปลีกและวิถีชีวิตของกลุ่มชาวเล ที่มีข้อจำกัดด้านระเบียบและกฎหมายที่เกี่ยวข้องในพื้นที่ทำกินในท้องทะเล และความเจริญทางเทคโนโลยีของเครื่องมือที่ใช้ประกอบอาชีพประมงเชิงพาณิชย์ของกลุ่มธุรกิจมีราคาต้นทุนสูง ที่แย่งพื้นที่ทำกินในทะเลได้มากกว่า ทำให้ชาวเลขาดโอกาสเข้าถึงเครื่องมือที่ทันสมัย ทำให้มีรายได้จากการประกอบอาชีพประมงพื้นบ้านไม่เพียงพอกับรายจ่ายที่มีต้นทุนสูงและเพิ่มขึ้นตลอดเวลา และจากสถานการณ์ที่มีการแพร่ระบาดของโรคติดเชื้อไวรัสโคโรนา ๒๐๑๙ ทำให้กลุ่มชาติพันธุ์ชาวเลในจังหวัดกระบี่ ได้รับผลกระทบต่อการดำรงชีวิตและการประกอบอาชีพหลักทางทะเล อาทิ อาหารทะเลราคาถูกลง ร้านอาหาร/สถานประกอบการไม่รับซื้ออาหารทะเล เยาวชนตกงาน ถูกเลิกจ้าง เป็นต้น จึงจำเป็นต้องปลูกจิตสำนึกและสร้างความตระหนักให้กลุ่มชาติพันธุ์ชาวเล ได้ปรับตัวเท่าทันต่อบริบทการเปลี่ยนแปลงในการดำรงชีพที่มั่นคงในยุควิถีใหม่ (New Normal) ได้พัฒนาศักยภาพตนเองด้านภูมิปัญญาและวิถีวัฒนธรรม เพื่อสร้างงานและอาชีพเสริมสร้างมูลค่าเพิ่มจากต้นทุนภูมิปัญญาทางวัฒนธรรมอันจะเป็นรากฐานสร้างความมั่นคงในการดำรงชีพและมีคุณภาพชีวิตที่ดีขึ้นในสังคมปัจจุบัน จึงมีความจำเป็นต้องดำเนินการให้การช่วยเหลืออย่างเร่งด่วน รวมทั้งต้องปลูกจิตสำนึกและสร้างความตระหนักให้กลุ่มชาติพันธุ์ชาวเลได้ปรับตัวได้เท่าทันต่อบริบทการเปลี่ยนแปลงในการดำรงชีพที่มั่นคงในยุควิถีใหม่ (New Normal) ได้พัฒนาศักยภาพตนเองด้านภูมิปัญญาและวิถีวัฒนธรรม</p>

หัวข้อ	รายละเอียด
	<p>เพื่อสร้างสร้างงานและอาชีพเสริม สร้างมูลค่าเพิ่มจากต้นทุนภูมิปัญญาทางวัฒนธรรม อันจะเป็นรากฐานสร้างความมั่นคงในการดำรงชีพและมีคุณภาพชีวิตที่ดีขึ้นในสังคมปัจจุบัน</p> <p>กระทรวงการพัฒนาสังคมและความมั่นคงของมนุษย์ (พม.) มีพันธกิจในการพัฒนาคนและสังคมให้มีภูมิคุ้มกันต่อการเปลี่ยนแปลง สร้างให้ประชาชนมีหลักประกันและมีความมั่นคงในชีวิต รวมทั้งรัฐบาลและกระทรวง พม. ได้มีนโยบายในการให้ความช่วยเหลือและดูแลแก่กลุ่มเปราะบางตามเป้าหมายกระทรวงที่ได้รับผลกระทบในช่วงสถานการณ์การแพร่ระบาดของโรคติดเชื้อไวรัสโคโรนา ๒๐๑๙ (COVID ๑๙) เพื่อเป็นการแก้ไขปัญหาความเดือดร้อน พันฟูเศรษฐกิจของชุมชนที่ได้รับผลกระทบจากการแพร่ระบาดของโรคติดเชื้อไวรัสโคโรนา ๒๐๑๙ (COVID ๑๙) รวมทั้งประชาชนสามารถดำรงชีวิตในช่วงภาวะวิกฤตได้</p> <p>จากข้อมูลและสถานการณ์ดังกล่าว สำนักงานพัฒนาสังคมและความมั่นคงของมนุษย์จังหวัดกระบี่ จึงได้เห็นถึงความสำคัญและความจำเป็นที่ต้องมีการขับเคลื่อนเพื่อแก้ไขปัญหาความยากจนและพัฒนาคุณภาพชีวิตกลุ่มเปราะบางและคนทุกช่วงวัยแบบบูรณาการและต่อเนื่อง ให้ได้รับสิทธิประโยชน์อย่างทั่วถึงตรงกับความต้องการที่จำเป็น เพื่อแก้ไขปัญหาแบบองค์รวมครอบคลุมทุกมิติ ให้สามารถดำรงชีวิตอยู่อย่างมีศักดิ์ศรีและมีโอกาสได้ใช้ความสามารถที่มีอยู่ได้อย่างเต็มศักยภาพ โดยเน้นกระบวนการมีส่วนร่วมทั้งผู้ให้บริการหน่วยงานที่เกี่ยวข้องเพื่อให้เกิดการเรียนรู้ร่วมกัน เกิดความเข้าใจสภาพปัญหาข้อจำกัดของของกลุ่มเปราะบาง รวมถึงมองเห็นถึงศักยภาพขีดความสามารถให้นำมาใช้ในการพัฒนาช่วยเหลือตนเองอย่างเต็มที่เพื่อเป็นการลดภาระต่อการดูแลช่วยเหลือของคนในครอบครัวและสังคมในระยะยาว โดยมุ่งหวังให้มีชีวิตความเป็นอยู่ที่ดีขึ้นต่อไป</p> <p>ความเปราะบางเป็นพลวัตที่มากกว่าความยากจน ในการขจัดความยากจนในสังคมไทยให้หมดไปจะเกิดขึ้นไม่ได้ ถ้าหากมีครัวเรือนจำนวนมากยังคงเปราะบางอยู่ การพัฒนาคุณภาพชีวิตกลุ่มเปราะบางในปัจจุบันจำเป็นต้องอาศัยการแก้ปัญหาแบบบูรณาการเพื่อการมองปัญหาให้รอบด้านในทุกมิติ ทั้งมิติเศรษฐกิจ สังคม สุขภาพ และสภาพแวดล้อม เนื่องจากการแก้ไขปัญหาอย่างยั่งยืนจำเป็นต้องวิเคราะห์ให้เห็นถึงสาเหตุของปัญหา โดยสาเหตุของปัญหาอาจจะไม่ได้มาจากมิติทางสังคมแต่เพียงอย่างเดียว แต่ยังคงเกี่ยวกับมิติอื่นๆ จึงจำเป็นต้องอาศัยการให้ความสำคัญกับการบูรณาการแก้ปัญหาและความร่วมมือจากหลายภาคส่วนเพื่อให้การดำเนินการพัฒนาคุณภาพชีวิตกลุ่มเปราะบางเกิดความยั่งยืน</p>
๔. วัตถุประสงค์โครงการ	<ol style="list-style-type: none"> ๑. เพื่อบูรณาการความร่วมมือเพื่อช่วยเหลือกลุ่มเปราะบางให้ครอบคลุมในทุกมิติแบบองค์รวม ๒. เพื่อให้กลุ่มเปราะบางสามารถเข้าถึงสิทธิและสวัสดิการ รวมทั้งพัฒนาคุณภาพชีวิตกลุ่มเปราะบาง ให้ครอบครัวมีความสุข สามารถพึ่งพาตนเองได้

หัวข้อ	รายละเอียด
	๓. เพื่อพัฒนาศักยภาพกลุ่มชาติพันธุ์ชาวเลจากฐานภูมิปัญญาทางศิลปวัฒนธรรม พัฒนาอาชีพเสริมและสร้างรายได้ พัฒนาต่อยอดผลิตภัณฑ์ทางภูมิปัญญาของกลุ่มชาติพันธุ์ชาวเลสร้างคุณค่าและมูลค่าเพิ่มทางเศรษฐกิจในชุมชน
๕. ตัวชี้วัดความสำเร็จของโครงการ	๑. กลุ่มเปราะบางได้รับการพัฒนาทักษะด้านอาชีพและมีรายได้ ๒. จำนวนบ้านของกลุ่มเปราะบางที่ได้รับการปรับปรุงสภาพแวดล้อมให้เหมาะสม ๓๐ หลัง ๓. จำนวนเยาวชน ประชาชน กลุ่มชาติพันธุ์ชาวเลได้รับการอบรมพัฒนาศักยภาพสร้างอาชีพเสริมไม่น้อยกว่า ๕ หลักสูตร ๔. ผลิตภัณฑ์ภูมิปัญญาทางศิลปวัฒนธรรมกลุ่มชาติพันธุ์ชาวเลได้รับการออกแบบพัฒนาตราสัญลักษณ์ ไม่น้อยกว่า ๕ ประเภท
๖. สถานที่ดำเนินการ	กิจกรรมหลักที่ ๑ สถานที่ก่อ ซ่อมเพื่อสร้าง SYNERGY OF KRABI กิจกรรมย่อยที่ ๑ : ฝึกอบรมนักจัดการทางสังคม สถานที่ดำเนินการ จังหวัดกระบี่ กิจกรรมย่อยที่ ๒ : สำรวจและจัดเก็บข้อมูลกลุ่มเปราะบาง สถานที่ดำเนินการ ๘ อำเภอ จังหวัดกระบี่ กิจกรรมย่อยที่ ๓ : พัฒนากลุ่มชาติพันธุ์ชาวเลโดยใช้การจัดการทางธุรกิจเป็นแกนกลาง สถานที่ดำเนินการ จังหวัดกระบี่ กิจกรรมย่อยที่ ๔ : ปรับปรุงสภาพแวดล้อมที่เหมาะสมและปลอดภัยแก่กลุ่มเปราะบาง สถานที่ดำเนินการ พื้นที่ ๘ อำเภอ จังหวัดกระบี่ กิจกรรมหลักที่ ๒ ส่งเสริมและพัฒนาคุณภาพชีวิตกลุ่มชาติพันธุ์ชาวเลด้วยมิติทางวัฒนธรรม กิจกรรมย่อยที่ ๑ ส่งเสริมการแสดงพื้นบ้านกลุ่มชาติพันธุ์ชาวเลรองรับการท่องเที่ยว สถานที่ดำเนินการ หมู่ที่ ๘ ตำบลอ่าวนาง อำเภอเมือง และ หมู่ที่ ๓ ตำบลเกาะศรีบอยา อำเภอเหนือคลอง จังหวัดกระบี่ กิจกรรมย่อยที่ ๒ ส่งเสริมอาชีพกลุ่มภูมิปัญญาทางศิลปวัฒนธรรมกลุ่มชาติพันธุ์ชาวเล สถานที่ดำเนินการ หมู่ที่ ๑,๗ ตำบลเกาะลันตาใหญ่ หมู่ที่ ๑,๓ ตำบลศาลาด่าน อำเภอเกาะลันตา และหมู่ที่ ๘ ตำบลอ่าวนาง อำเภอเมืองกระบี่ และ หมู่ที่ ๓,๕ ตำบลเกาะศรีบอยา อำเภอเหนือคลอง กิจกรรมย่อยที่ ๓ ส่งเสริมการตลาดออนไลน์และออกแบบภาพลักษณ์ผลิตภัณฑ์ศิลปวัฒนธรรม สถานที่ดำเนินการ อำเภอเมือง จังหวัดกระบี่
๗. กิจกรรมหลัก	
๗.๑ กิจกรรมหลักที่ ๑ ๗.๑.๑ กิจกรรมย่อยที่ ๑	ชื่อกิจกรรม สถานที่ก่อ ซ่อมเพื่อสร้าง SYNERGY OF KRABI ชื่อกิจกรรม ฝึกอบรมนักจัดการทางสังคม วิธีดำเนินงาน ๑. ฝึกอบรมนักจัดการทางสังคม จำนวน ๒ รุ่น รุ่นละ ๕๐ คน x รุ่นละ ๒ วัน
งบประมาณ	๒๘๘,๐๐๐ บาท
หน่วยงานผู้รับผิดชอบและหน่วยงานที่เกี่ยวข้อง	สำนักงานพัฒนาสังคมและความมั่นคงของมนุษย์จังหวัดกระบี่
๗.๑.๒ กิจกรรมย่อยที่ ๒	ชื่อกิจกรรม สำรวจและจัดเก็บข้อมูลกลุ่มเปราะบาง

หัวข้อ	รายละเอียด
	วิธีดำเนินงาน ๑. สำรวจและจัดเก็บข้อมูลกลุ่มเปราะบาง จำนวน ๑,๐๐๐ ครัวเรือน ๑.๑ จ้างเหมาถ่ายเอกสารแบบสำรวจข้อมูลสมุดปกครอบครั้ว จำนวน ๑,๐๐๐ ชุด ๑.๒ จ้างเหมาสำรวจและจัดเก็บข้อมูลผู้ด้อยโอกาส จำนวน ๑,๐๐๐ ชุด ชุดละ ๕๐.-บาท
งบประมาณ	๑๐๐,๐๐๐ บาท
หน่วยงานผู้รับผิดชอบ และหน่วยงานที่เกี่ยวข้อง	สำนักงานพัฒนาสังคมและความมั่นคงของมนุษย์จังหวัดกระบี่
๗.๑.๓กิจกรรมย่อยที่ ๓	ชื่อกิจกรรม พัฒนาทักษะด้านอาชีพโดยการใช้การจัดการทางธุรกิจเป็นแกนกลาง วิธีดำเนินงาน ๑. พัฒนาทักษะด้านอาชีพโดยการใช้การจัดการทางธุรกิจเป็นแกนกลาง ๑.๑ ฝึกอบรมนักธุรกิจชุมชนเพื่อการพัฒนาผลิตภัณฑ์และกระบวนการแปรรูป ๑ รุ่น (๕๐ คน x ๓ วัน ๒ คืน) ๑.๒ ฝึกอบรมการส่งเสริมการขายและการสร้างตลาดออนไลน์ ๑ รุ่น x ๕๐ คน X ๒ วัน ๑ คืน
งบประมาณ	๔๔๘,๕๐๐ บาท
หน่วยงานผู้รับผิดชอบ และหน่วยงานที่เกี่ยวข้อง	สำนักงานพัฒนาสังคมและความมั่นคงของมนุษย์จังหวัดกระบี่
๗.๑.๔ กิจกรรมย่อยที่ ๔	ชื่อกิจกรรม ปรับปรุงสภาพแวดล้อมที่เหมาะสมและปลอดภัยแก่กลุ่มเปราะบาง วิธีดำเนินงาน ๑. ปรับปรุงสภาพแวดล้อมที่เหมาะสมและปลอดภัยแก่กลุ่มเปราะบาง จำนวน ๓๐ หลัง - ค่าตอบแทนการประมาณการซ่อมแซมบ้าน หลังละ ๖๐๐ บาท x ๓๐ หลัง เป็นเงิน ๑๘,๐๐๐บาท - ค่าตอบแทนผู้ช่วยในการซ่อมแซมบ้าน จำนวน ๒๐ คน x ๖๐ วัน x ๑๗๕ บาท เป็นเงิน ๒๑๐,๐๐๐ บาท - สนับสนุนงบประมาณในการซ่อมแซมหลังละ ๒๐,๐๐๐บาท x ๓๐ หลัง เป็นเงิน ๖๐๐,๐๐๐ บาท
งบประมาณ	๘๒๘,๐๐๐ บาท
หน่วยงานผู้รับผิดชอบ และหน่วยงานที่เกี่ยวข้อง	สำนักงานพัฒนาสังคมและความมั่นคงของมนุษย์จังหวัดกระบี่

หัวข้อ	รายละเอียด
๗.๒ กิจกรรมหลักที่ ๒	ชื่อกิจกรรม ส่งเสริมอาชีพกลุ่มภูมิปัญญาทางศิลปวัฒนธรรมกลุ่มชาติพันธุ์ชาวเล
๗.๒.๑ กิจกรรมย่อยที่ ๑	<p>ชื่อกิจกรรม ส่งเสริมการแสดงพื้นบ้านกลุ่มชาติพันธุ์ชาวเลรองรับการท่องเที่ยว</p> <p>วิธีดำเนินการ</p> <p>๑. อบรมถ่ายทอดศิลปะการแสดงพื้นบ้านรำรองเง็งชาวเลในชุมชนที่อยู่ใกล้แหล่งท่องเที่ยวหลักของจังหวัดกระบี่ จำนวน ๒ พื้นที่ ได้แก่ บ้านแหลมตง และบ้านเกาะจำ</p> <p>๒. จัดฝึกอบรมศิลปะการแสดงพื้นบ้านรำรองเง็งชาวเลให้เยาวชนโดยภูมิปัญญาท้องถิ่นชาวเล ถ่ายทอดให้เยาวชน รุ่นละ ๑๒ คน/ หลักสูตร จำนวน ๔ วัน/รุ่น จำนวน ๒ รุ่น ๒๔ คน เพื่อเผยแพร่ศิลปะการแสดงพื้นบ้านทางวัฒนธรรมของกลุ่มชาติพันธุ์ชาวเลในแหล่งท่องเที่ยว</p>
งบประมาณ	๑๑๐,๖๐๐ บาท
หน่วยงานผู้รับผิดชอบ และหน่วยงานที่เกี่ยวข้อง	สำนักงานวัฒนธรรมจังหวัดกระบี่
๗.๒.๒ กิจกรรมย่อยที่ ๒	<p>ชื่อกิจกรรม ส่งเสริมอาชีพกลุ่มภูมิปัญญาทางศิลปวัฒนธรรมกลุ่มชาติพันธุ์ชาวเล</p> <p>วิธีดำเนินการ ฝึกอบรมส่งเสริมอาชีพให้เยาวชน ประชาชน และผู้สูงอายุในการผลิตสินค้าด้านภูมิปัญญาทางศิลปวัฒนธรรม จำนวน ๔ หลักสูตร</p> <p>๑. ฝึกอบรมหลักสูตรการทำผ้ามัดย้อมให้กลุ่มแม่บ้านชาวเลในพื้นที่บ้านแหลมตง และบ้านเกาะจำ จำนวน ๒ รุ่นๆละ ๒๐ คน หลักสูตร ๑๕ ชม. จำนวน ๒ วัน/รุ่น รวม ๔๐ คน</p> <p>๒. ฝึกอบรมหลักสูตรการเขียนผ้าบาติกให้เยาวชนชาวเลบ้านสังกาอู้ หลักสูตร ๓๐ ชม. จำนวน ๔ วัน จำนวน ๒๐ คน</p> <p>๓. ฝึกอบรมหลักสูตรออกแบบศิลปะทำมือ (ถักสร้อยคอ/สร้อยข้อมือ) ให้เยาวชนชาวเลบ้านโต๊ะบาหลิว และบ้านหัวแหลม หลักสูตร ๑๕ ชม.จำนวน ๒ วัน ๒ รุ่น จำนวน ๔๐ คน</p> <p>๔. ฝึกอบรมหลักสูตรการจักสานตระกร้าพลาสติกให้ผู้สูงอายุชาวเลบ้านตังไทร หลักสูตร ๑๕ ชม.จำนวน ๒ วัน จำนวน ๒๐ คน</p>
งบประมาณ	๒๔๙,๘๐๐ บาท
หน่วยงานผู้รับผิดชอบ และหน่วยงานที่เกี่ยวข้อง	สำนักงานวัฒนธรรมจังหวัดกระบี่
๗.๒.๓ กิจกรรมย่อยที่ ๓	<p>ชื่อกิจกรรม ส่งเสริมการตลาดออนไลน์และออกแบบภาพลักษณ์ผลิตภัณฑ์ศิลปวัฒนธรรม</p> <p>วิธีการดำเนินงาน</p> <p>๑. ฝึกอบรมหลักสูตรการจำหน่ายสินค้าผลิตภัณฑ์ การประชาสัมพันธ์ในทางช่องทางการตลาดออนไลน์ให้แก่สมาชิกกลุ่มผลิตภัณฑ์ทางศิลปวัฒนธรรมของชาวเล จำนวน ๒๐ คน จำนวน ๒ วัน</p> <p>๒. จัดออกแบบตราสัญลักษณ์สินค้าและผลิตภัณฑ์ทางวัฒนธรรมกลุ่มชาติพันธุ์ชาวเล</p>

หัวข้อ	รายละเอียด
	ที่บ่งบอกถึงเสน่ห์และเอกลักษณ์ทางวัฒนธรรมของชาวเล จำนวน ๕ ผลิตภัณฑ์
งบประมาณ	๖๘,๕๐๐ บาท
หน่วยงานผู้รับผิดชอบ และหน่วยงานที่เกี่ยวข้อง	สำนักงานวัฒนธรรมจังหวัดกระบี่
๘. หน่วยงานผู้รับผิดชอบ หลักโครงการ	สำนักงานพัฒนาสังคมและความมั่นคงของมนุษย์จังหวัดกระบี่
๙. ระยะเวลาในการ ดำเนินโครงการ	ตุลาคม ๒๕๖๕ – กันยายน ๒๕๖๖
๑๐. ผลผลิต (Output)	<p>กิจกรรมหลัก ๑ สานเพื่อก่อ ซ่อมเพื่อสร้าง SYNERGY OF KRABI</p> <p>๑. กิจกรรมย่อยที่ ๑ ฝึกอบรมนักจัดการทางสังคม ผลผลิต : มีนักจัดการทางสังคมที่ผ่านการฝึกอบรม จำนวน ๘๐ คน</p> <p>๒. กิจกรรมย่อยที่ ๒ สำรวจและจัดเก็บข้อมูลกลุ่มเปราะบาง ผลผลิต : มีฐานข้อมูลกลุ่มเปราะบางที่ได้รับการสำรวจข้อมูล จำนวน ๑,๐๐๐ ครัวเรือน</p> <p>๓. กิจกรรมย่อยที่ ๓ พัฒนาทักษะด้านอาชีพโดยการใช้การจัดการทางธุรกิจเป็นแกนกลาง ผลผลิต มีนักธุรกิจชุมชนที่มีความรู้ความเข้าใจการพัฒนาผลิตภัณฑ์และกระบวนการแปรรูปและการส่งเสริมการขายและการสร้างตลาดออนไลน์ จำนวน ๔๐ คน</p> <p>๔. กิจกรรมย่อยที่ ๔ ปรับปรุงสภาพแวดล้อมที่เหมาะสมและปลอดภัยแก่กลุ่มเปราะบาง ผลผลิตกลุ่มเปราะบางในพื้นที่ได้รับการปรับปรุง/ซ่อมแซมที่อยู่อาศัยให้มีความมั่นคงและปลอดภัยต่อการดำเนินชีวิต จำนวน ๓๐ ครัวเรือน</p> <p>กิจกรรมหลักที่ ๒ ส่งเสริมและพัฒนาคุณภาพชีวิตกลุ่มชาติพันธุ์ชาวเลด้วยมิติทางวัฒนธรรม</p> <p>กิจกรรมย่อยที่ ๑ ส่งเสริมการแสดงพื้นบ้านกลุ่มชาติพันธุ์ชาวเลรองรับการท่องเที่ยว ผลผลิต: ฝึกอบรมถ่ายทอดการแสดงพื้นบ้านรำรองเง็งชาวเลให้เยาวชน จำนวน ๒ รุ่นๆ ละ จำนวน ๒๔ คน</p> <p>กิจกรรมย่อยที่ ๒ ผลผลิต : อบรมทำผ้ามัดย้อมกลุ่มแม่บ้านชาวเล จำนวน ๒ รุ่น จำนวน ๔๐ คน อบรมทำผ้าบาติกให้กลุ่มเยาวชนชาวเล จำนวน ๑ รุ่น ๒๐ คน อบรมศิลปะถักร้อยให้เยาวชน จำนวน ๒ รุ่น ๔๐ คน อบรมจักสานให้กลุ่มแม่บ้าน ๒ รุ่น จำนวน ๔๐ คน</p> <p>กิจกรรมย่อยที่ ๓ ส่งเสริมการตลาดออนไลน์และออกแบบภาพลักษณ์ผลิตภัณฑ์ ศิลปวัฒนธรรมผลผลิต : อบรมการจำหน่ายสินค้าผลิตภัณฑ์ในระบบออนไลน์ จำนวน ๒๐ คน ออกแบบตราสินค้าผลิตภัณฑ์ทางศิลปวัฒนธรรม จำนวน ๕ ประเภท</p>
๑๑. ผลลัพธ์ของ โครงการ(Outcome)	กลุ่มเปราะบางที่เข้าร่วมโครงการได้รับการพัฒนาคุณภาพชีวิตให้เข้าถึงสิทธิการจัดสวัสดิการและมีศักยภาพสามารถพึ่งพาตนเองได้ ได้รับการพัฒนาทักษะด้านอาชีพและมีรายได้

แบบสรุปโครงการแบบย่อ (Project Brief) แผนปฏิบัติการประจำปีงบประมาณ พ.ศ. ๒๕๖๖ จังหวัดกระบี่

ประเด็นการพัฒนาจังหวัด (๔) อนุรักษ์และฟื้นฟูทรัพยากรธรรมชาติและสิ่งแวดล้อมให้เกิดความยั่งยืน

แผนงาน/แนวทางการพัฒนา (๒) ป้องกันและควบคุมการสร้างมลพิษต่อสิ่งแวดล้อม โดยใช้กฎหมายอย่างจริงจัง

หัวข้อ	รายละเอียด
๑. ชื่อโครงการ	โครงการจัดทำฉลากคาร์บอนสำหรับอุตสาหกรรมปาล์มและยางพารา
๒. งบประมาณรวมทั้งโครงการ (บาท)	๓,๑๗๕,๕๖๐ บาท
๓. หลักการและเหตุผล	<p>ปัญหาการใช้พลังงานสิ้นเปลืองที่เป็นอยู่ในปัจจุบันส่งผลให้เกิดปัญหาสิ่งแวดล้อมอื่น ๆ ตามมาอย่างหลีกเลี่ยงไม่ได้ โดยเฉพาะปัญหาภาวะโลกร้อน ซึ่งเกิดขึ้นเนื่องจากการปลดปล่อยก๊าซเรือนกระจกจากกิจกรรมต่าง ๆ เช่น ก๊าซคาร์บอนไดออกไซด์จากการเผาไหม้เชื้อเพลิงฟอสซิลในปริมาณที่มากเกินไปที่ธรรมชาติจะดูดซับได้ ทำให้เกิดการสะสมของก๊าซเรือนกระจกเหล่านี้ในชั้นบรรยากาศ และก่อให้เกิดภาวะเรือนกระจก ดังจะเห็นผลกระทบได้ในปัจจุบัน เช่น ภาวะอากาศที่เปลี่ยนแปลงไป อุณหภูมิเฉลี่ยของโลกที่สูงขึ้น ฯลฯ ด้วยเหตุนี้ อารยะประเทศจึงได้รวมตัวกันกำหนดนโยบายระหว่างประเทศในการร่วมมือเพื่อลดปริมาณก๊าซเรือนกระจกในบรรยากาศ โดยหันมาให้ความสำคัญกับการพัฒนาพลังงานทดแทนมากขึ้น กลไกหนึ่งที่ใช้ในการวัดสมรรถนะในการลดการปลดปล่อยก๊าซเรือนกระจก คือการใช้ฉลากคาร์บอนเพื่อบ่งชี้ให้เห็นถึงปริมาณก๊าซ</p> <p>ปัจจุบันประเทศในยุโรป อเมริกา และญี่ปุ่น เริ่มมีการใช้ฉลากคาร์บอนเป็นมาตรการกีดกันทางการค้า ดังนั้น ผู้ประกอบการไทยจะต้องเริ่มมีการปรับตัวเพื่อรองรับมาตรการสิ่งแวดล้อมเช่นนี้ ฉลากคาร์บอน (Carbon Label) มี ๒ ลักษณะ คือ ฉลากรอยเท้าคาร์บอน (Carbon Footprint) ซึ่งเป็นการรายงานปริมาณก๊าซเรือนกระจก (ในรูปของก๊าซคาร์บอนไดออกไซด์) ที่เกิดขึ้นตลอดวัฏจักรชีวิตของผลิตภัณฑ์ และฉลากลดคาร์บอน (Carbon Reduction) ซึ่งองค์กรบริหารจัดการก๊าซเรือนกระจก (TGO) ประเทศไทยมีการพิจารณาการออกเกณฑ์เพื่อให้ฉลากลักษณะที่สองนี้อยู่ในปัจจุบัน ความแตกต่างคือ ฉลากรอยเท้าคาร์บอนเป็นการรายงานปริมาณก๊าซเรือนกระจกจริงที่ถูกปลดปล่อยตลอดวัฏจักรชีวิตของผลิตภัณฑ์ ในขณะที่ฉลากการลดคาร์บอนเป็นการรายงานปริมาณก๊าซเรือนกระจกที่สามารถลดการปลดปล่อยได้ในระหว่างกระบวนการผลิตที่สามารถลดได้จากการใช้ผลิตภัณฑ์นั้น ๆ เทียบกับปริมาณก๊าซเรือนกระจกจากผลิตภัณฑ์เดียวกันในปีฐาน</p> <p>จากแนวคิดของมาตรการทางด้านสิ่งแวดล้อมสมัยใหม่ อุตสาหกรรมดังกล่าวจึงต้องควรมีการจัดทำข้อมูลด้านสิ่งแวดล้อม ซึ่งผู้ผลิตสามารถแสดงให้เห็นในรูปแบบของฉลากสิ่งแวดล้อม ที่มีพื้นฐานการประเมินวัฏจักรชีวิตของผลิตภัณฑ์ (Life Cycle Assessment : LCA) ซึ่งจำเป็นจะต้องพิจารณาผลกระทบต่อสิ่งแวดล้อมตั้งแต่ขั้นตอนการเตรียม/จัดหาวัตถุดิบ การผลิต การขนส่ง การใช้งาน จนถึงการจัดซาก ดังนั้นการประเมินผลกระทบในลักษณะนี้จำเป็นต้องใช้ข้อมูลผลกระทบของผลิตภัณฑ์พื้นฐานต่าง ๆ ที่</p>

หัวข้อ	รายละเอียด
	ใช้เป็นวัตถุดิบในการเตรียมผลิตภัณฑ์ที่จะถึงมือผู้บริโภคต่อไปอีกครั้งหนึ่ง ทั้งนี้ ผลที่ได้จากการประเมินวัฏจักรชีวิตของผลิตภัณฑ์ จะทำให้ผู้ผลิตได้เห็นถึงปริมาณทรัพยากร พลังงานที่ใช้ ปริมาณของเสียที่สูญเสียจากกระบวนการผลิต ทำให้สามารถหาต้นทุนในการผลิตได้ และหาวิธีการใช้ทรัพยากร และพลังงานในการผลิตได้ ซึ่งเป็นแนวทางในการช่วยลดต้นทุนการผลิต
๔. วัตถุประสงค์ โครงการ	(๑) เพื่อจัดทำเอกสารประกอบการทำฉลากคาร์บอนสำหรับผลิตภัณฑ์ปาล์มน้ำมัน ยางพารา ไม้ยางพารา หรืออุตสาหกรรมอื่น ๆ เช่น อุตสาหกรรมอาหาร (๒) เพื่อเพิ่มขีดความสามารถให้กับผู้ประกอบการส่งออกของจังหวัดกระบี่ในการปรับตัวกับมาตรการทางสิ่งแวดล้อมของประเทศคู่ค้า
๕. ตัวชี้วัด ความสำเร็จของ โครงการ	๑. จัดทำเอกสารประกอบการทำฉลากคาร์บอนสำหรับผลิตภัณฑ์ปาล์มน้ำมัน ยางพารา หรือ อุตสาหกรรมอื่น ๆ เช่น อุตสาหกรรมอาหาร ๑๕ ผลิตภัณฑ์ ๒. ผลิตภัณฑ์ได้รับฉลากคาร์บอน ๑๐ ผลิตภัณฑ์
๖. สถานที่ดำเนินการ	สถานประกอบการอุตสาหกรรมปาล์มและยางพาราในพื้นที่จังหวัดกระบี่
๗. กิจกรรมหลัก	การจัดทำฉลากคาร์บอนสำหรับอุตสาหกรรมปาล์มและยางพารา
กิจกรรมหลัก	<p>ชื่อกิจกรรม การจัดทำฉลากคาร์บอนสำหรับอุตสาหกรรมปาล์มและยางพารา</p> <p>วิธีดำเนินงาน</p> <ol style="list-style-type: none"> ๑. สรรหาผู้รับดำเนินโครงการและดำเนินการด้านพัสดุ ๒. จัดสัมมนาเปิดตัวโครงการ โดยการอบรมให้ความรู้เบื้องต้นสำหรับผู้ประกอบการที่เข้าร่วมโครงการ โดยมีกลุ่มเป้าหมายเป็นผู้ประกอบการ ๓. รับสมัครคัดเลือกสถานประกอบการเข้าร่วมโครงการ ๔. ดำเนินการเก็บข้อมูลการผลิตแบบ Gate-to-gate สำหรับผลิตภัณฑ์จากโรงงานที่เข้าร่วมโครงการ เป็นการเก็บข้อมูลจากโรงงานที่เกี่ยวข้องในวัฏจักรชีวิตของการผลิตยางและผลิตภัณฑ์ ทั้งปฐมภูมิและทุติยภูมิ <ol style="list-style-type: none"> ๔.๑ ดำเนินการจัดอบรมให้ความรู้ในเชิงลึกให้กับบุคลากรของบริษัทนาร่อง ๔.๒ ให้คำปรึกษากับบริษัทนาร่องในการรวบรวมข้อมูลบัญชีรายการสิ่งแวดล้อมที่ต้องการใช้ในการวิเคราะห์คาร์บอนฟุตพริ้นท์ จำนวน ๑๕ ผลิตภัณฑ์ ๔.๓ ทำการตรวจวิเคราะห์การระบายมลพิษของโรงงานเป้าหมายอย่างน้อย ๑๕ ผลิตภัณฑ์ ๔.๔ วิเคราะห์คาร์บอนฟุตพริ้นท์ของผลิตภัณฑ์ตัวอย่างของบริษัทอย่างน้อย ๑๕ ผลิตภัณฑ์ ๔.๕ เขียนข้อกำหนดเฉพาะผลิตภัณฑ์ประกอบการทำฉลากคาร์บอนสำหรับผลิตภัณฑ์ ยางพารา หรืออุตสาหกรรมอื่น ๆ เช่น อุตสาหกรรมอาหาร อย่างน้อย ๑๕ ผลิตภัณฑ์ ๔.๖ คัดเลือกผลิตภัณฑ์อย่างน้อย ๑๐ ผลิตภัณฑ์ ที่มีศักยภาพในการขอรับฉลากคาร์บอน ๔.๗ คัดเลือกผู้ทวนสอบ เพื่อให้ผู้ทวนสอบทำการทวนสอบการประเมินคาร์บอนฟุตพริ้นท์ของผลิตภัณฑ์ อย่างน้อย ๑๕ ผลิตภัณฑ์ ๔.๘ ดำเนินการขอขึ้นทะเบียนเพื่อให้ฉลากคาร์บอน อย่างน้อย ๑๐ ผลิตภัณฑ์ ๕. ประเมินผลการดำเนินโครงการ

หัวข้อ	รายละเอียด
	๖. สรุปผลการดำเนินโครงการ
งบประมาณ	๓,๑๗๕,๕๖๐ บาท
๘. หน่วยงานผู้รับผิดชอบหลักของโครงการ	สำนักงานอุตสาหกรรมจังหวัดกระบี่
๙. ระยะเวลาในการดำเนินโครงการ	เริ่มต้นเดือนตุลาคม พ.ศ. ๒๕๖๕ สิ้นสุดเดือนกันยายน พ.ศ. ๒๕๖๖
๑๐. ผลผลิต (Output)	๑. จัดทำเอกสารประกอบการทำฉลากคาร์บอนสำหรับผลิตภัณฑ์ ๑๕ ผลิตภัณฑ์ ๒. ผลิตภัณฑ์ได้รับฉลากคาร์บอน ๑๐ ผลิตภัณฑ์
๑๑. ผลลัพธ์ของโครงการ (Outcome)	เพิ่มขีดความสามารถในการแข่งขันให้กับผู้ประกอบการกลุ่มเป้าหมาย ทั้งในด้านการผลิต และซื้อได้เปรียบทางการค้าในสภาพการตลาดโลก

แบบสรุปโครงการแบบย่อ (Project Brief) แผนปฏิบัติการประจำปีงบประมาณ พ.ศ. ๒๕๖๖ จังหวัดกระบี่

ประเด็นการพัฒนาจังหวัด (๑) พัฒนาการท่องเที่ยวให้มีคุณภาพและยั่งยืน เพิ่มศักยภาพให้ได้มาตรฐานสากล บนฐานอัตลักษณ์ และเชื่อมโยงการท่องเที่ยวระดับภูมิภาคและนานาชาติ

แผนงาน/แนวทางการพัฒนา (๑) พัฒนาให้เป็นเมืองท่องเที่ยวคุณภาพสูงที่หลากหลาย มีความโดดเด่น และเติบโต อย่างยั่งยืนในระดับนานาชาติ เชื่อมโยงกับศิลปวัฒนธรรม วิถีชุมชน มีอัตลักษณ์ และเป็นมิตรกับสิ่งแวดล้อม

หัวข้อ	รายละเอียด
๑. ชื่อโครงการ	ส่งเสริมและพัฒนากการท่องเที่ยวเชิงอาหารและกีฬาจังหวัดกระบี่
๒. งบประมาณรวมทั้งโครงการ (บาท)	๖,๔๙๐,๐๐๐ บาท
๓. หลักการและเหตุผล	<p>ที่มา:(ระบุ เช่น มติครม. นโยบายรัฐบาล แผนพัฒนาจังหวัด หรืออื่นๆ</p> <p>๑) ยุทธศาสตร์ชาติ :</p> <p>ด้านการสร้างความสามารถในการแข่งขัน โดยรักษาการเป็นจุดหมายปลายทางที่สำคัญของการท่องเที่ยวระดับโลกที่ดึงดูดนักท่องเที่ยวทุกระดับและเพิ่มสัดส่วนของนักท่องเที่ยวที่มีคุณภาพสูง ข้อ ๔.๓ การสร้างความหลากหลายด้านการท่องเที่ยว เน้นการท่องเที่ยวเชิงสร้างสรรค์และวัฒนธรรม ส่งเสริมธุรกิจการท่องเที่ยวเชิงสร้างสรรค์และวัฒนธรรม โดยการส่งเสริมการท่องเที่ยวผ่านการสร้างและพัฒนาสินค้าและบริการด้วยภูมิปัญญาท้องถิ่น ความคิดสร้างสรรค์ และทุนทางวัฒนธรรม พร้อมทั้งการสนับสนุนการใช้เทคโนโลยีและนวัตกรรมในการพัฒนาธุรกิจการท่องเที่ยว การทำการตลาด และการบริหารจัดการสถานที่ที่มีความสำคัญทางประวัติศาสตร์ วิถีชีวิต และวัฒนธรรม เพื่อให้การท่องเที่ยวไทยมีเรื่องราวที่เป็นเอกลักษณ์ มีการคุ้มครองและปกป้องด้านทรัพย์สินทางปัญญาเพื่อการป้องกันการลอกเลียนแบบ ซึ่งรวมถึงการผลักดันให้เมืองประวัติศาสตร์ วัฒนธรรม และศิลปะ ได้รับการขึ้นทะเบียนด้านการอนุรักษ์และส่งเสริมให้ก้าวสู่เมืองที่ได้รับการยอมรับในเวทีสากล อันนำไปสู่การสร้างภาพลักษณ์และการจัดทำแผนพัฒนาเมืองและแหล่งท่องเที่ยวที่โดดเด่น พร้อมทั้งการส่งเสริมการท่องเที่ยวตามฤดูกาลและตามศักยภาพของพื้นที่ ทั้งการท่องเที่ยววิถีชุมชน การท่องเที่ยวเชิงเกษตร การท่องเที่ยวเชิงอนุรักษ์ รวมทั้งการส่งเสริมการท่องเที่ยววิถีพุทธ เพื่อให้ประเทศไทยเป็นจุดหมายปลายทางการท่องเที่ยววิถีพุทธของโลก</p> <p>ด้านการพัฒนาและเสริมสร้างศักยภาพทรัพยากรมนุษย์ ข้อ ๔.๓ การเสริมสร้างศักยภาพการกีฬาในการสร้างคุณค่าทางสังคมและพัฒนาประเทศ ข้อย่อย ๔.๗.๑ การส่งเสริมการออกกำลังกาย และกีฬาขั้นพื้นฐานให้กลายเป็นวิถีชีวิต โดยส่งเสริมให้เด็ก เยาวชน ประชาชนทั่วไป บุคคลกลุ่มพิเศษ และผู้ด้อยโอกาส มีความรู้ความเข้าใจที่ถูกต้องเกี่ยวกับการออกกำลังกาย การปฐมพยาบาลเบื้องต้น และการเล่นกีฬาบางชนิดที่มีความจำป็นต่อทักษะในการดำรงชีวิต รวมทั้งการมีอิสระในการประกอบกิจกรรมนันทนาการตามความถนัดหรือความสนใจเฉพาะบุคคล และปฏิบัติอย่างต่อเนื่องจนกลายเป็นวิถีชีวิต เพื่อพัฒนาจิตใจสร้างความสัมพันธ์อันดี หล่อหลอมจิตวิญญาณและการเป็นพลเมืองดี</p> <p>๒) แผนพัฒนาเศรษฐกิจและสังคมแห่งชาติ (ร่าง) ฉบับที่ ๑๓ (พ.ศ. ๒๕๖๖- ๒๕๗๐) หมวดหมายที่ ๒ ไทยเป็นจุดหมายของการท่องเที่ยวที่เน้นคุณภาพและความยั่งยืน กลยุทธ์</p>

หัวข้อ	รายละเอียด
	<p>ที่ ๒ การพัฒนาและยกระดับการท่องเที่ยวที่มีศักยภาพรองรับนักท่องเที่ยวทั่วโลก กลยุทธ์ย่อยที่ ๒.๒ ส่งเสริมการพัฒนาแหล่งและบริการการท่องเที่ยวคุณภาพในพื้นที่เมืองรองที่มีศักยภาพและกระจายเส้นทางท่องเที่ยวให้หลากหลายอย่างทั่วถึง เพื่อกระตุ้นการเดินทางท่องเที่ยวภายในประเทศ และดึงดูดนักท่องเที่ยวคุณภาพจากทั่วโลกให้เข้าถึงแหล่งท่องเที่ยวชุมชน และสนับสนุนให้มีการเชื่อมโยงเป็นกลุ่มคลัสเตอร์ท่องเที่ยวตามศักยภาพของพื้นที่</p> <p>๓) นโยบายรัฐบาลของคณะรัฐมนตรี พลเอก ประยุทธ์ จันทร์โอชา นายกรัฐมนตรี แถลงต่อรัฐสภา วันพฤหัสบดีที่ ๒๕ กรกฎาคม ๒๕๖๒ ข้อ ๕. การพัฒนาเศรษฐกิจ/และความสามารถในการแข่งขันของไทย ข้อ ๕.๔ พัฒนาภาคการท่องเที่ยว ข้อ ๕.๔.๒ ดึงดูดนักท่องเที่ยวที่มีคุณภาพ รายได้สูง โดยมุ่งเน้นขยายตลาดคุณภาพพร้อมกับรักษาตลาดเดิม รวมทั้งนำระบบดิจิทัลมาใช้ในการส่งเสริมการท่องเที่ยว เพื่อให้นักท่องเที่ยวสามารถเข้าถึงแหล่งท่องเที่ยวในพื้นที่ต่าง ๆ ของประเทศได้อย่างมีประสิทธิภาพ</p> <p>๔) แผนพัฒนาการกีฬาแห่งชาติ (ร่าง) ฉบับที่ ๗ (พ.ศ. ๒๕๖๕ – ๒๕๗๐) ประเด็นการพัฒนาที่ ๕ : การส่งเสริมและสนับสนุนการพัฒนาอุตสาหกรรมกีฬา(Promotion of Sport Industry) กลยุทธ์ที่ ๑ สนับสนุนการพัฒนาศักยภาพในการแข่งขันของธุรกิจใ่อุตสาหกรรมกีฬา เพื่อพัฒนาขีดความสามารถในการแข่งขันของธุรกิจอุตสาหกรรมที่เกี่ยวข้องกับการกีฬา ครอบคลุมทั้งภาคการผลิต ภาคการค้า และภาคบริการด้านการกีฬา สนับสนุนการจัดกิจกรรมและมหกรรมการกีฬาระดับชาติและนานาชาติ และการจัดกิจกรรมกีฬาเชิงพาณิชย์ของภาคเอกชน (International Sport Events & Private Sport Events) เพื่อเสริมสร้างกีฬาเพื่อการท่องเที่ยว เพื่อสร้างมูลค่าเพิ่มทางเศรษฐกิจ จากอุตสาหกรรมกีฬาให้ขยายตัวเพิ่มขึ้นอย่างต่อเนื่อง แนวทางการพัฒนา ข้อ ๑ การสนับสนุนการพัฒนาศักยภาพในการแข่งขันของธุรกิจใ่อุตสาหกรรมกีฬา (๑.๒) การสนับสนุนการจัดกิจกรรมและมหกรรมการกีฬาระดับชาติและนานาชาติ และการจัดกิจกรรมกีฬาเชิงพาณิชย์ของภาคเอกชน (International Sport Events & Private Sport Events) เพื่อเสริมสร้างกีฬาเพื่อการท่องเที่ยว</p> <p>๕) ยุทธศาสตร์การพัฒนาจังหวัดกระบี่ พ.ศ. ๒๕๖๖ – ๒๕๗๐ ประเด็นการพัฒนาที่ ๑ : พัฒนาการท่องเที่ยวให้มีคุณภาพและยั่งยืน เพิ่มศักยภาพให้ได้มาตรฐานสากลบนฐานอัตลักษณ์และเชื่อมโยงการท่องเที่ยวระดับภูมิภาคและนานาชาติ แนวทางการพัฒนาที่ ๑ พัฒนาให้เป็นเมืองท่องเที่ยวคุณภาพสูงที่หลากหลาย มีความโดดเด่น และเติบโตอย่างยั่งยืนในระดับนานาชาติ เชื่อมโยงกับศิลปวัฒนธรรม วิถีชุมชน มีอัตลักษณ์ และเป็นมิตรกับสิ่งแวดล้อม</p> <p>สรุปสาระสำคัญ</p> <p>สภาพปัญหา/ความต้องการ</p> <p>การท่องเที่ยวมีความสำคัญเป็นอย่างยิ่งต่อการขับเคลื่อนเศรษฐกิจของประเทศ อุตสาหกรรมท่องเที่ยวสามารถนำไปสู่การสร้างรายได้ของจังหวัด กลุ่มจังหวัด ภูมิภาค และประเทศ ซึ่งจังหวัดกระบี่ มีสถานที่ท่องเที่ยว และมีทรัพยากรทางธรรมชาติที่มีความสวยงามและเป็นเอกลักษณ์ โดยเฉพาะทรัพยากรทางทะเล ชายหาด หมู่เกาะ เช่น เกาะพีพี เกาะลันตา และเกาะห้อง จึงต้องรักษาความมีชื่อเสียง และเพิ่มมนต์เสน่ห์ด้วยการเพิ่มกิจกรรมการท่องเที่ยวรูปแบบใหม่ เช่น การท่องเที่ยวเชิงสุขภาพ (Health Tourism) การท่องเที่ยวเชิงวัฒนธรรม (Spiritual Tourism) นอกจากแหล่งท่องเที่ยวทางธรรมชาติที่สวยงามเป็นที่รู้จักของนักท่องเที่ยวทั่วโลกแล้วการสร้างกิจกรรมทางเลือกทางด้านการท่องเที่ยวที่สำคัญประการหนึ่งที่สามารถดึงดูดนักท่องเที่ยวให้เดินทางมายังแหล่งท่องเที่ยวได้ การท่องเที่ยวเพื่อการเรียนรู้</p>

หัวข้อ	รายละเอียด
	<p>เกี่ยวกับอาหาร (Gastronomic Tourism) เกิดขึ้น และ “อาหาร” ถูกมองว่าเป็นองค์ประกอบของการท่องเที่ยวสำหรับนักท่องเที่ยวตาม ร้านอาหาร โรงแรม หรือรีสอร์ท ซึ่งมีบริการด้านอื่นด้วยเท่านั้น แต่ปัจจุบันอาหารถูกมองว่ามีนัยสำคัญต่อการเป็นตัวแทนที่จะนำเสนอสังคมและรูปแบบการดำเนินชีวิต ของคนในสังคม รวมถึงการท่องเที่ยวเชิงกีฬา (Sport Tourism) เนื่องจากปัจจุบันกระแสการรักสุขภาพเป็นที่นิยมของคนทั่วโลก ผู้คนหันมาใส่ใจสุขภาพและการออกกำลังกายมากขึ้น จังหวัดกระบี่จึงควรใช้โอกาสนี้ให้เป็นประโยชน์ในการส่งเสริมการท่องเที่ยวของจังหวัด โดยเฉพาะอย่างยิ่งกีฬาที่มีความสอดคล้องกับบริบทของจังหวัดกระบี่ เช่น ไตรกีฬา พายเรือคายัค วิ่งมาราธอน เป็นต้น ซึ่งการจัดแข่งขันกีฬาเหล่านี้ในรูปแบบระดับนานาชาติในพื้นที่จังหวัดกระบี่ มีนักกีฬาระดับนานาชาติเข้าร่วมแข่งขัน จะเป็นการดึงดูดให้นักกีฬา ทีมงาน ผู้ติดตาม และกองเชียร์ และนักท่องเที่ยวจากทั่วโลกเข้ามาร่วมแข่งขันและร่วมชม เป็นการกระตุ้นการท่องเที่ยวของจังหวัด รวมทั้งเป็นการสร้างภาพลักษณ์ในการเป็นเมืองกีฬา ดังนั้น การท่องเที่ยวเชิงกีฬาจึงเป็นเครื่องมือสำคัญในการสร้างการกระตุ้นความเจริญเติบโตทางเศรษฐกิจของจังหวัดและเศรษฐกิจ ของประเทศอีกทางหนึ่ง</p> <p>สำนักงานท่องเที่ยวและกีฬาจังหวัดกระบี่ และหน่วยงานภาคการท่องเที่ยวต่าง ๆ เล็งเห็นว่าจังหวัดกระบี่ถือเป็นเมืองท่องเที่ยวแห่งอันดามัน เป็นเมืองที่นักท่องเที่ยวเข้ามาเที่ยวมากที่สุดอันดับต้นๆ ของประเทศเหมาะสำหรับการส่งเสริมและพัฒนาการท่องเที่ยวเชิงอาหารและกีฬาจังหวัดกระบี่ ซึ่งจะทำให้จังหวัดกระบี่เป็นจังหวัดที่คนจากทั่วโลกต้องมาท่องเที่ยว</p> <p>ความเร่งด่วน : (ระบุระดับความจำเป็นเร่งด่วน)</p> <p>เมื่อสถานการณ์โรคระบาดคลี่คลาย และเศรษฐกิจการท่องเที่ยวเริ่มฟื้นตัว จึงมีความจำเป็นเร่งด่วนสูงมากที่จะต้องมีการวางแผนการจัดการบริหารการฟื้นตัวเติบโตให้เป็นไปอย่างยั่งยืน มีประสิทธิภาพ จังหวัดกระบี่ถือเป็นเมืองท่องเที่ยวแห่งอันดามัน เป็นเมืองที่นักท่องเที่ยวเข้ามาเที่ยวมากที่สุดอันดับต้น ๆ ของประเทศเหมาะสำหรับพัฒนาการท่องเที่ยวเชิงอาหารและกีฬาและเพื่อพัฒนาเมืองกระบี่ ซึ่งจะทำให้จังหวัดกระบี่เป็นจังหวัดที่คนจากทั่วโลกต้องมาท่องเที่ยว ทำให้เป็นเมืองท่องเที่ยวเชิงวัฒนธรรมอาหารกระบี่ และเป็นการส่งเสริมการจัดการแข่งขันกีฬาระดับนานาชาติยังเป็นการส่งเสริมและดำเนินการตามนโยบายรัฐบาลที่คัดเลือกให้จังหวัดกระบี่เป็น ๑ ใน ๖ เมืองกีฬาของประเทศตามแผนพัฒนากีฬาแห่งชาติ ฉบับที่ ๖ เพื่อให้เป็นส่วนสำคัญในการสร้างมูลค่าเพิ่มทางเศรษฐกิจ เพื่อมุ่งพัฒนาอุตสาหกรรมกีฬาแบบครบวงจร สามารถสร้างมูลค่าเพิ่มและส่งเสริมเศรษฐกิจของประเทศ ในด้านการส่งเสริมอุตสาหกรรมกีฬา การกีฬาเพื่อการท่องเที่ยวอีกด้วย</p>
<p>๔. วัตถุประสงค์ โครงการ</p>	<p>๑. เพื่อฟื้นฟูเศรษฐกิจภายหลังได้รับผลกระทบจากการแพร่ระบาดของโรคโควิด - ๑๙ จึงมีความจำเป็นต้องกระตุ้นให้เกิดการเร่งการใช้จ่ายใช้สอยของประชาชน เพื่อกระตุ้นกำลังซื้อในระบบเศรษฐกิจของจังหวัดกระบี่</p> <p>๒. เพื่อให้เกษตรกร ผู้ผลิต ผู้ประกอบการอาหาร และผู้ประกอบการที่เกี่ยวข้องเนื่องการท่องเที่ยวมีรายได้เพิ่มขึ้น</p> <p>๓. เพื่อเชิญชวนนักท่องเที่ยวและผู้เยี่ยมเยือนเดินทางเข้ามาในจังหวัดกระบี่ เป็นการกระตุ้นการท่องเที่ยวให้ฟื้นตัวอย่างต่อเนื่อง</p> <p>๔. เพื่อให้มีกิจกรรมการท่องเที่ยวเชิงกีฬาอย่างต่อเนื่อง สร้างกระแสให้นักท่องเที่ยวเดินทางมาท่องเที่ยวในจังหวัดกระบี่เพิ่มมากขึ้น</p>

หัวข้อ	รายละเอียด
	๕. มีรายได้จากการจัดกิจกรรมกีฬาเชิงการท่องเที่ยว สร้างมูลค่าเพิ่มทางเศรษฐกิจให้กับจังหวัด กระบี่โดยเฉพาะอย่างยิ่งในกิจกรรมกีฬาเพื่อการท่องเที่ยวและนันทนาการ (Sports Tourism)
๕. ตัวชี้วัด ความสำเร็จของ โครงการ	<p>๑. ผู้ประกอบการร้านอาหารที่เข้าร่วมการฝึกอบรมหลักสูตรมาตรฐานบริการอาหารเพื่อการท่องเที่ยว (Food Service Standard) เพื่อการเพิ่มมูลค่าอาหารพื้นถิ่นสู่สากล จำนวน ๒ รุ่น รุ่นละ ๔๐ คน รวม ๘๐ คน</p> <p>๒. สถานประกอบการร้านอาหารผ่านมาตรฐานบริการอาหารเพื่อการท่องเที่ยวของกรมการท่องเที่ยว ไม่น้อยกว่า ๕ แห่ง</p> <p>๓. การประชาสัมพันธ์สื่อเส้นทางสายกิน เต็มอิ่มด้วยความอร่อย “Krabi Gastronomy Route” ผ่านทางหลายช่องทาง</p> <p>๔. จำนวนผู้เข้าร่วมแข่งขันกีฬา กระบี่ อินเทอร์เน็ตชั้นแนล เทลล์ รันนิง จำนวน ๘๐๐ คน</p>
๖. สถานที่ ดำเนินการ	ในพื้นที่จังหวัดกระบี่
๗. กิจกรรมหลัก	
๗.๑ กิจกรรม หลัก ๑	<p>ชื่อกิจกรรม การเพิ่มมูลค่าอาหารพื้นถิ่นสู่สากล</p> <p>วิธีการดำเนินงาน</p> <p>ดำเนินการพัฒนาบุคลากรผู้ให้บริการร้านอาหารให้จังหวัดกระบี่สู่มาตรฐานบริการอาหารเพื่อการท่องเที่ยว (Food Service Standard) ของกรมการท่องเที่ยว เพื่อการเพิ่มมูลค่าอาหารพื้นถิ่นสู่สากลจำนวน ๒ รุ่น รุ่นละ ๔๐ คน รวม ๘๐ คน</p>
งบประมาณ	๔๙๐,๐๐๐ บาท
หน่วยงาน ผู้รับผิดชอบและ หน่วยงานที่ เกี่ยวข้อง	สำนักงานการท่องเที่ยวและกีฬาจังหวัดกระบี่ ร่วมกับสมาคมร้านอาหารจังหวัดกระบี่
๗.๒ กิจกรรม หลัก ๒	<p>ชื่อกิจกรรม เส้นทางสายกิน เต็มอิ่มด้วยความอร่อย “Krabi Gastronomy Route”</p> <p>วิธีดำเนินงาน</p> <p>๑. สร้าง Story telling สร้างตำนานเรื่องราว เรื่องเล่า ประวัติความเป็นมา และความสำคัญให้กับวัตถุดิบ ของดีเมืองกระบี่ ,เมนูเด็ด Signature Dish ,ร้านอาหารที่เป็นตำนาน เพื่อสร้างความดึงดูดใจให้ต่อการทำประชาสัมพันธ์และเป็นการสร้างราคาเพิ่มให้แก่ผู้ประกอบการ</p> <p>๒. จัดแบ่งหมวดหมู่ประเภทร้านอาหาร เป็น ๗ ประเภท เพื่อให้ง่ายต่อการประชาสัมพันธ์</p> <p>๑) อาหารเช้า เช่น ร้านกินติมซ่า, ร้านราซรสติมซ่า, ร้านขนมจีนพี่สาว ฯลฯ</p> <p>๒) อาหารพื้นบ้าน เช่น ร้านตะโกลา, ร้านหน้า, ร้านชะลอม, ร้านเสน่ห์ย่า ฯลฯ</p> <p>๓) อาหารทะเล เช่น ร้านปูดำ, ร้านโกเล็ก ฯลฯ</p> <p>๔) อาหารนานาชาติ เช่น ร้าน Tobiko, ร้านTan x Just Fine ฯลฯ</p> <p>๕) เครื่องดื่ม, ของหวาน, คาเฟ่ เช่น ร้านMuch & Mellow, ร้านAttitude Café ฯลฯ</p> <p>๖) ถ่ายรูปสวย, กระชังปลา, รีมทะเล ฯลฯ เช่น ร้านมะหญิง</p> <p>๗) ประสบการณ์ เช่น Chef table</p>

หัวข้อ	รายละเอียด
	<p>๓. เมนูสร้างสรรค์ใหม่ (Signature Dish)</p> <p>ร้านอาหารทุกร้าน จะเลือกเมนู Signature Dish ขึ้นมาร้านละ ๑ เมนู เป็นเมนูพิเศษประจำร้าน มาทำการสร้างสรรค์จากวัตถุดิบในท้องถิ่นเป็นเมนูใหม่ที่มุ่งเน้นรูปแบบการนำเสนอที่น่าสนใจ, มีเรื่องเล่า, ถ่ายรูปสวย, มีขนาดใหญ่, หาทานได้ยาก หรืออย่างใดอย่างหนึ่ง</p> <p>๔. การประชาสัมพันธ์</p> <ul style="list-style-type: none"> - จัดทำสื่ออินเทอร์เน็ตและสังคมออนไลน์ เช่น Facebook, YouTube ฯลฯ โดย Influencer จำนวน ๑๐ คน ที่มีผู้ติดตาม ๑๐๐,๐๐๐ คนขึ้นไป פרิเซนต์เมนูเด่นแต่ละร้านอาหารในจังหวัดกระบี่ เพื่อการเข้าถึงลูกค้า - จัดทำสื่ออินเทอร์เน็ตและสังคมออนไลน์ เช่น Facebook, YouTube ฯลฯ โดย Blogger จำนวน ๑๐ คน ที่มีผู้ติดตาม ๑๐๐,๐๐๐ คนขึ้นไป פרิเซนต์เมนูเด่นแต่ละร้านอาหารในจังหวัดกระบี่ เพื่อการเข้าถึงลูกค้า - การประชาสัมพันธ์ เส้นทางสายกิน เต็มอิ่มด้วยความอร่อย “Krabi Gastronomy Route” โดยสื่อมวลชนจากส่วนกลาง จำนวน ๒๐ สื่อ - การประชาสัมพันธ์ เส้นทางสายกิน เต็มอิ่มด้วยความอร่อย “Krabi Gastronomy Route” โดยสื่อมวลชนจากท้องถิ่น จำนวน ๒๐ สื่อ - จัดทำ E-book ออนไลน์ เรื่องราวเกี่ยวกับร้านอาหารในจังหวัดกระบี่
งบประมาณ	๓,๕๐๐,๐๐๐ บาท
หน่วยงานผู้รับผิดชอบและหน่วยงานที่เกี่ยวข้อง	สำนักงานการท่องเที่ยวและกีฬาจังหวัดกระบี่ ร่วมกับสมาคมร้านอาหารจังหวัดกระบี่
๗.๓ กิจกรรมหลัก ๓	<p>การแข่งขัน กระบี่ อินเทอร์เน็ตรันแซนด์ เทลล์ รันนิ่ง “Krabi International Trail Running”</p> <p>วิธีดำเนินงาน</p> <p>ดำเนินการจัดการแข่งขันกีฬาวิ่งเทรล คือ การวิ่งแบบผจญภัยบนพื้นที่ธรรมชาติที่เป็นภูเขา น้ำตก ซึ่งมีทั้งหมด ๔ ระยะ ได้แก่ ๑๐ กิโลเมตร ๑๕ กิโลเมตร ๒๐ กิโลเมตร และ ๔๐ กิโลเมตร</p>
งบประมาณ	๒,๕๐๐,๐๐๐ บาท
หน่วยงานผู้รับผิดชอบและหน่วยงานที่เกี่ยวข้อง	สำนักงานการท่องเที่ยวและกีฬาจังหวัดกระบี่
๘. หน่วยงานผู้รับผิดชอบและหน่วยงานที่เกี่ยวข้อง	สำนักงานการท่องเที่ยวและกีฬาจังหวัดกระบี่ ร่วมกับสมาคมร้านอาหารจังหวัดกระบี่

หัวข้อ	รายละเอียด
๙. ระยะเวลาในการดำเนินโครงการ	๑๒ เดือน เริ่มต้นเดือนตุลาคม พ.ศ. ๒๕๖๕ สิ้นสุดเดือนกันยายน พ.ศ. ๒๕๖๖
๑๐. ผลผลิต (Output)	<p>๑. ผู้ประกอบการร้านอาหารที่เข้าร่วมการฝึกอบรมหลักสูตรมาตรฐานบริการอาหารเพื่อการท่องเที่ยว (Food Service Standard) มีการเพิ่มมูลค่าอาหารพื้นถิ่นสู่สากล จำนวน ๑๐๐ คน</p> <p>๒. สถานประกอบการร้านอาหารผ่านมาตรฐานบริการอาหารเพื่อการท่องเที่ยว ของกรมการท่องเที่ยว จำนวน ๕ แห่ง</p> <p>๓. มีการประชาสัมพันธ์เส้นทางสายกิน เต็มอิ่มด้วยความอร่อย “Krabi Gastronomy Route” ผ่านทางหลายช่องทาง</p> <p>๔. งานแข่งขันกีฬา กระจับปี่ อินเทอร์เน็ตเนชั่นแนล เทรล รันนิง “Krabi International Trail Running” จำนวน ๑ งาน</p>
๑๑. ผลลัพธ์ของโครงการ (Outcome)	<p>๑. ผู้ประกอบการมีรายได้และมีช่องทางการจำหน่ายเพิ่มขึ้น</p> <p>๒. มีการเชื่อมโยงระหว่างภาคการผลิตและภาคการท่องเที่ยว</p> <p>๓. มีการบูรณาการร่วมกันระหว่างภาครัฐ ภาคเอกชน ภาคท้องถิ่น (อปท.) และภาคประชาชน</p> <p>๔. กระตุ้นธุรกิจด้านการท่องเที่ยวและธุรกิจที่เกี่ยวข้องเนื่องเข้าสู่ภาวะปกติ</p> <p>๕. มีกิจกรรมการท่องเที่ยวเชิงกีฬามากขึ้น สร้างกระแสให้นักท่องเที่ยวเดินทางมาท่องเที่ยวเพิ่มขึ้น เพื่อเพิ่มมูลค่าทางเศรษฐกิจให้สูงขึ้น</p>

แบบสรุปโครงการแบบย่อ (Project Brief) แผนปฏิบัติการประจำปีงบประมาณ พ.ศ. ๒๕๖๖ จังหวัดกระบี่
 ประเด็นการพัฒนาจังหวัด (๑) พัฒนาการท่องเที่ยวให้มีคุณภาพและยั่งยืน เพิ่มศักยภาพให้ได้มาตรฐานสากล
 บนฐานอัตลักษณ์ และเชื่อมโยงการท่องเที่ยวระดับภูมิภาคและนานาชาติ
 แผนงาน/แนวทางการพัฒนา (๖) ยกระดับมาตรฐานความปลอดภัยในชีวิตและทรัพย์สิน สุขอนามัย
 พร้อมป้องกันและรับมือกับปัจจัยเสี่ยงทุกรูปแบบ เพื่อสร้างความเชื่อมั่น
 และภาพลักษณ์ที่ดีแก่นักท่องเที่ยว

หัวข้อ	รายละเอียด
๑. ชื่อโครงการ	พัฒนาศักยภาพบุคลากรในการช่วยเหลือนักท่องเที่ยวด้านการป้องกันและบรรเทา สาธารณภัยตามแนวทางวิถีใหม่ (New Normal)
๒. งบประมาณ รวมทั้งโครงการ (บาท)	๑๐,๒๖๐,๐๐๐ บาท
๓. หลักการและเหตุผล	<p>ยุทธศาสตร์ชาติ ๒๐ ปีกำหนดวิสัยทัศน์ประเทศไทยมีความมั่นคง มั่งคั่ง ยั่งยืน เป็น ประเทศพัฒนาแล้วด้วยการพัฒนาตามปรัชญาเศรษฐกิจพอเพียง สำหรับดำเนินงาน มั่นคง การมีความมั่นคงปลอดภัยจากภัยและการเปลี่ยนแปลงทั้งภายในประเทศและ ภายนอกประเทศทุกระดับทั้งระดับประเทศ สังคม ชุมชน ครัวเรือน และปัจเจกบุคคล ตามความมั่นคง ประเทศไทยมีการขยายต่อทางเศรษฐกิจอย่างต่อเนื่องมีความสามารถในการ แข่งขันสูง</p> <p>แผนพัฒนาเศรษฐกิจและสังคมแห่งชาติฉบับที่ ๑๒ (พ.ศ.๒๕๖๐ - ๒๕๖๔) ประเด็น ยุทธศาสตร์ที่ ๓ การสร้างความเข้มแข็งทางเศรษฐกิจและแข่งขันได้อย่างยั่งยืน กำหนด เป้าหมายสร้างรายได้จากการท่องเที่ยว ๓ ล้านล้านบาท และอันดับความสามารถในการ แข่งขันด้านการท่องเที่ยวคาดว่าอันดับที่ ๓๐ และยุทธศาสตร์การเติบโตที่เป็นมิตรกับ สิ่งแวดล้อมเพื่อการพัฒนาที่ยั่งยืน มุ่งเน้นการเพิ่มประสิทธิภาพการบริหารจัดการเพื่อลด ความเสี่ยงจากภัยพิบัติ และลดความสูญเสียในชีวิตและทรัพย์สินที่เกิดจากสาธารณภัย และอุบัติภัยยุทธศาสตร์ด้านความมั่นคง กำหนดเป้าหมายที่จะให้สาธารณภัยมีแนวโน้ม ลดลง โดยพัฒนาระบบการแจ้งเตือน การป้องกันและการเผชิญเหตุในภาวะวิกฤติ และ กรอบแผนพัฒนาเศรษฐกิจและสังคมแห่งชาติ ฉบับที่ ๑๓ (พ.ศ. ๒๕๖๖ - ๒๕๗๐) หมายเหตุที่ ๒ ประเทศไทยเป็นจุดหมายของการท่องเที่ยวที่เน้นคุณค่าและความยั่งยืน และหมายเหตุที่ ๑๑ ประเทศไทยสามารถลดความเสี่ยงและผลกระทบจากภัยธรรมชาติ และการเปลี่ยนแปลงสภาพภูมิอากาศ</p> <p>แนวทางการพัฒนาภาคใต้ มุ่งเน้นการยกระดับรายได้จากการท่องเที่ยวให้เติบโตอย่าง ต่อเนื่อง</p> <p>รัฐบาล ให้ความสำคัญกับการยกระดับมาตรฐานการดูแลความปลอดภัยในชีวิต และทรัพย์สินของประชาชน ภายใต้วาระ “ประเทศไทยปลอดภัย (safety Thailand)” เพื่อให้ประเทศไทยเป็นเมืองปลอดภัยและพร้อมรับมือภัยพิบัติในทุกระดับอย่างทันทั่วทั้ง อีกทั้งเพื่อสร้างภูมิคุ้มกันให้ประเทศไทยรอดพ้นจากสภาวะการผันแปรปรวนของ สภาพภูมิอากาศโลกจากภาวะโลกร้อน ซึ่งส่งผลให้เกิดภัยพิบัติที่ทวีความรุนแรงและมี รูปแบบที่ซับซ้อนเพิ่มขึ้น ก่อให้เกิดความสูญเสียต่อชีวิตและทรัพย์สิน และเกิดความ เสียหายทางเศรษฐกิจอย่างมหาศาล อีกทั้งยังเป็นอุปสรรคสำคัญต่อการพัฒนาประเทศ</p>

หัวข้อ	รายละเอียด																																							
	<p>โดยเฉพาะการพัฒนาด้านการท่องเที่ยว ซึ่งอาจส่งผลกระทบต่อความมั่นใจของนักท่องเที่ยวในการเดินทางเข้ามาท่องเที่ยวในประเทศ สำหรับสถานการณ์การท่องเที่ยวของจังหวัดกระบี่ ที่มีจำนวนนักท่องเที่ยวเพิ่มขึ้นอย่างรวดเร็ว และมีแนวโน้มสูงขึ้นในทุกๆ ปี การเตรียมความพร้อมในการอำนวยความสะดวก ความปลอดภัย บนพื้นฐานของการท่องเที่ยวอย่างมีคุณภาพ ตลอดจนการสร้างเชื่อมั่นให้กับนักท่องเที่ยวที่เข้ามาในพื้นที่จังหวัดกระบี่ ถือว่ามีความสำคัญเป็นอย่างมากควบคู่กับการสร้างรายได้จากการท่องเที่ยว ประกอบกับจังหวัดกระบี่ มีนโยบาย มุ่งเน้นการพัฒนาจังหวัดสู่การเป็นเมืองท่องเที่ยวระดับโลก และเป็นจุดหมายปลายทางของนักท่องเที่ยว (Global City) และเพื่อให้เป็นไปในทิศทางเดียวกับกรอบการพัฒนาของกลุ่มจังหวัดภาคใต้ฝั่งอันดามัน “การท่องเที่ยวที่มีคุณภาพระดับโลก บนฐานความเข้มแข็งของเกษตรและชุมชน</p> <p>สถานการณ์การท่องเที่ยวของจังหวัดกระบี่ ที่มีจำนวนนักท่องเที่ยวเพิ่มขึ้นอย่างรวดเร็ว และมีแนวโน้มสูงขึ้นในทุกๆ ปี การเตรียมความพร้อมในการอำนวยความสะดวก ความปลอดภัย บนพื้นฐานของการท่องเที่ยวอย่างมีคุณภาพ ตลอดจนการสร้างเชื่อมั่นให้กับนักท่องเที่ยวที่เข้ามาในพื้นที่จังหวัดกระบี่ ถือว่ามีความสำคัญเป็นอย่างมากควบคู่กับการสร้างรายได้จากการท่องเที่ยว ประกอบกับจังหวัดกระบี่ มีนโยบาย มุ่งเน้นการพัฒนาจังหวัดสู่การเป็นเมืองท่องเที่ยวระดับโลก และเป็นจุดหมายปลายทางของนักท่องเที่ยว (Global City) และเพื่อให้เป็นไปในทิศทางเดียวกับกรอบการพัฒนาของกลุ่มจังหวัดภาคใต้ฝั่งอันดามัน ที่เน้นการท่องเที่ยวที่มีคุณภาพระดับโลก บนฐานความเข้มแข็งของเกษตรและชุมชน</p> <p>จากสถิติสถานการณ์สาธารณสุขของจังหวัดกระบี่ ที่เกิดขึ้นและสร้างความสูญเสียต่อชีวิตและทรัพย์สินของประชาชนในรอบ ๕ ปีที่ผ่านมา (พ.ศ.๒๕๕๙-๒๕๖๓) จะเห็นได้ว่า อักคิภัยในจังหวัดกระบี่ นับเป็นสาธารณสุขภัยประเภทหนึ่งที่เกิดขึ้นเป็นประจำ โดยส่วนมากมีสาเหตุมาจากความประมาท ขาดความระมัดระวังหรือพลั้งเผลอ เช่น การเกิดไฟฟ้าลัดวงจร การลื่นล้มจากการกระโดดจากอาคารหรือจากการลอบวางเพลิง รายงานด้านอัคคีภัยพบว่าประเภทสิ่งปลูกสร้างหรือสถานที่เกิดเพลิงไหม้สูงสุดเกิดในสถานที่ที่เป็นที่อยู่อาศัยส่วนใหญ่เกิดภายในบ้านเรือนก่อให้เกิดความสูญเสียทั้งชีวิต และทรัพย์สินของประชาชนเป็นจำนวนมาก เนื่องจากพื้นที่ชุมชนส่วนใหญ่ในจังหวัดอยู่ในพื้นที่เศรษฐกิจส่งผลให้อาคารบ้านเรือนที่ปลูกสร้างมีความหนาแน่น โดยสถิติการเกิดอัคคีภัยในจังหวัดกระบี่ ปรากฏตามตารางที่</p> <p>ตารางที่ ๑ แสดงสถิติสถานการณ์อัคคีภัย ระหว่างปี พ.ศ.๒๕๕๙-๒๕๖๓ ของจังหวัดกระบี่</p> <table border="1" data-bbox="427 1682 1369 2033"> <thead> <tr> <th rowspan="2">ปี พ.ศ.</th> <th rowspan="2">จำนวน (ครั้ง)</th> <th rowspan="2">จำนวน (อำเภอ)</th> <th colspan="3">ความเสียหาย</th> </tr> <tr> <th>จำนวน (หมู่บ้าน)</th> <th>จำนวน (ตำบล)</th> <th>มูลค่า (บาท)</th> </tr> </thead> <tbody> <tr> <td>๒๕๕๙</td> <td>๘</td> <td>๓</td> <td>๘</td> <td>๘</td> <td>๘,๕๔๐,๕๐๐</td> </tr> <tr> <td>๒๕๖๐</td> <td>๓</td> <td>๓</td> <td>๓</td> <td>๓</td> <td>๒๐๐,๐๐๐</td> </tr> <tr> <td>๒๕๖๑</td> <td>๖</td> <td>๓</td> <td>๖</td> <td>๖</td> <td>๒๓,๒๐๐,๐๐๐</td> </tr> <tr> <td>๒๕๖๒</td> <td>๒</td> <td>๒</td> <td>๒</td> <td>๒</td> <td>๑,๒๐๐,๐๐๐</td> </tr> <tr> <td>๒๕๖๓</td> <td>๙</td> <td>๒</td> <td>๙</td> <td>๙</td> <td>๕๕,๐๐๐</td> </tr> </tbody> </table> <p>ที่มา : ฝ่ายสงเคราะห์ผู้ประสบภัย สำนักงานป้องกันและบรรเทาสาธารณภัยจังหวัดกระบี่</p>	ปี พ.ศ.	จำนวน (ครั้ง)	จำนวน (อำเภอ)	ความเสียหาย			จำนวน (หมู่บ้าน)	จำนวน (ตำบล)	มูลค่า (บาท)	๒๕๕๙	๘	๓	๘	๘	๘,๕๔๐,๕๐๐	๒๕๖๐	๓	๓	๓	๓	๒๐๐,๐๐๐	๒๕๖๑	๖	๓	๖	๖	๒๓,๒๐๐,๐๐๐	๒๕๖๒	๒	๒	๒	๒	๑,๒๐๐,๐๐๐	๒๕๖๓	๙	๒	๙	๙	๕๕,๐๐๐
ปี พ.ศ.	จำนวน (ครั้ง)				จำนวน (อำเภอ)	ความเสียหาย																																		
		จำนวน (หมู่บ้าน)	จำนวน (ตำบล)	มูลค่า (บาท)																																				
๒๕๕๙	๘	๓	๘	๘	๘,๕๔๐,๕๐๐																																			
๒๕๖๐	๓	๓	๓	๓	๒๐๐,๐๐๐																																			
๒๕๖๑	๖	๓	๖	๖	๒๓,๒๐๐,๐๐๐																																			
๒๕๖๒	๒	๒	๒	๒	๑,๒๐๐,๐๐๐																																			
๒๕๖๓	๙	๒	๙	๙	๕๕,๐๐๐																																			

หัวข้อ	รายละเอียด																																																																														
	<p>วาตภัยและอุทกภัย ก็เป็นสาธารณภัยอีกประเภทหนึ่งที่เกิดขึ้นในพื้นที่ของจังหวัดกระบี่ โดยส่วนมากมีสาเหตุจากปรากฏการณ์ทางธรรมชาติ คือ พายุฝนฟ้าคะนอง พายุฤดูร้อน และพายุหมุนเขตร้อน (ดีเปรสชัน ไชนัน ร้อน ใต้ฝุ่น) ทำให้เกิดฝนตกหนักและมักมีอุทกภัยตามมาประกอบกับสภาพภูมิประเทศของจังหวัดกระบี่ โดยทั่วไปทางตอนเหนือประกอบด้วยเทือกเขาทอดตัวยาวในแนวเหนือใต้สลับกับสภาพพื้นที่แบบลูกคลื่นลอนลาด ลอนชัน เมื่อเกิดฝนตกหนัก บริเวณเทือกเขาพนมเบญจา ซึ่งเป็นต้นกำเนิดแม่น้ำคลองกระบี่ใหญ่ บริเวณบ้านห้วยไต้ ตำบลทับปrik อำเภอเมืองกระบี่ ซึ่งแม่น้ำคลองกระบี่ใหญ่ มีความกว้างโดยเฉลี่ยประมาณ ๕๐ เมตร ความยาวตั้งแต่ต้นน้ำจนออกสู่ทะเลอันดามันบริเวณปากแม่น้ำเมืองกระบี่ ประมาณ ๒๐ กิโลเมตร และสภาพภูมิประเทศที่เป็นเนิน ลอนลาด ลอนชัน ทำให้เมื่อเกิดฝนตกหนัก ปริมาณน้ำจะไหลแรงเพื่อระบายลงสู่ทะเลอันดามัน ทำให้เกิดพื้นที่น้ำท่วมในพื้นที่ลุ่มต่ำบริเวณตอนล่างได้ โดยมีสถิติการเกิดวาตภัย อุทกภัย ปรากฏตามตาราง</p> <p style="text-align: center;">ตารางที่ ๒ สถิติสถานการณ์วาตภัย ระหว่างปี พ.ศ.๒๕๕๙-๒๕๖๓ ของจังหวัดกระบี่</p> <table border="1" data-bbox="496 891 1460 1234"> <thead> <tr> <th rowspan="2">ปี พ.ศ.</th> <th rowspan="2">จำนวน (ครั้ง)</th> <th rowspan="2">จำนวน (อำเภอ)</th> <th colspan="3">ความเสียหาย</th> </tr> <tr> <th>จำนวน (หมู่บ้าน)</th> <th>จำนวน (ตำบล)</th> <th>มูลค่า (บาท)</th> </tr> </thead> <tbody> <tr> <td>๒๕๕๙</td> <td>๖</td> <td>๔</td> <td>๑๑</td> <td>๗</td> <td>๓๙๐,๐๐๐</td> </tr> <tr> <td>๒๕๖๐</td> <td>๕</td> <td>๔</td> <td>๒๕</td> <td>๘</td> <td>๑,๒๖๒,๒๐๕</td> </tr> <tr> <td>๒๕๖๑</td> <td>๑๒</td> <td>๗</td> <td>๓๒๑</td> <td>๔๔</td> <td>๕,๒๕๑,๒๙๕</td> </tr> <tr> <td>๒๕๖๒</td> <td>๑๖</td> <td>๓</td> <td>๓๔</td> <td>๒๑</td> <td>๑,๑๖๒,๔๔๕</td> </tr> <tr> <td>๒๕๖๓</td> <td>๖</td> <td>๒</td> <td>๙</td> <td>๖</td> <td>๗๘๘,๒๐๐</td> </tr> </tbody> </table> <p style="text-align: center;">ที่มา : ฝ่ายส่งเสริมผู้ประสบภัย สำนักงานป้องกันและบรรเทาสาธารณภัยจังหวัดกระบี่</p> <p style="text-align: center;">ตารางที่ ๓ สถิติสถานการณ์อุทกภัย ระหว่างปี พ.ศ.๒๕๕๙-๒๕๖๓ ของจังหวัดกระบี่</p> <table border="1" data-bbox="501 1317 1465 1659"> <thead> <tr> <th rowspan="2">ปี พ.ศ.</th> <th rowspan="2">จำนวน (ครั้ง)</th> <th rowspan="2">จำนวน (อำเภอ)</th> <th colspan="3">ความเสียหาย</th> </tr> <tr> <th>จำนวน (หมู่บ้าน)</th> <th>จำนวน (ตำบล)</th> <th>มูลค่า (บาท)</th> </tr> </thead> <tbody> <tr> <td>๒๕๕๙</td> <td>๗</td> <td>๔</td> <td>๔๓</td> <td>๑๓</td> <td>๖๖๕๒๑๑๐</td> </tr> <tr> <td>๒๕๖๐</td> <td>๕</td> <td>๘</td> <td>๕๘๒</td> <td>๑๐๖</td> <td>๖๖,๘๒๑,๕๗๐</td> </tr> <tr> <td>๒๕๖๑</td> <td>๑๕</td> <td>๗</td> <td>๓๔๗</td> <td>๕๓</td> <td>๑๖,๑๒๕,๐๐๐</td> </tr> <tr> <td>๒๕๖๒</td> <td>๕</td> <td>๘</td> <td>๓๓๔</td> <td>๖๔</td> <td>๑๓,๕๘๑,๒๐๐</td> </tr> <tr> <td>๒๕๖๓</td> <td>๒</td> <td>๗</td> <td>๒๒๓</td> <td>๔๐</td> <td>๑๗,๑๔๔,๙๙๐</td> </tr> </tbody> </table> <p style="text-align: center;">ที่มา : ฝ่ายส่งเสริมผู้ประสบภัย สำนักงานป้องกันและบรรเทาสาธารณภัยจังหวัดกระบี่</p> <p>และสาธารณภัยอีกประเภทหนึ่ง ซึ่งสร้างความสูญเสียกับชีวิตและทรัพย์สินของประชาชนและนักท่องเที่ยวในพื้นที่จังหวัดกระบี่เป็นจำนวนมาก คือ อุบัติเหตุทางถนนหรือภัยจากคมนาคม (ทางบก) ซึ่งในรอบ ๕ ปีงบประมาณที่ผ่านมา (๒๕๕๙ - ๒๕๖๓) จากสถิติการเกิดอุบัติเหตุทางถนนของจังหวัดกระบี่ มีอัตราการเสียชีวิตจากอุบัติเหตุทางถนน ๓ ปี เฉลี่ยปีละ ๑๗๖ คน เดือนละประมาณ ๑๕ คน หรือเทียบกับแสนประชากรตั้งแต่ปีงบประมาณ ๒๕๖๑ - ๒๕๖๓ มีอัตราการเสียชีวิต ๓๙ คนต่อแสนประชากร ๔๒ คนต่อแสนประชากร และ ๓๐ คนตามลำดับ ซึ่งถือว่ามียอดผู้บาดเจ็บและเสียชีวิตที่ยังสูงอยู่</p>	ปี พ.ศ.	จำนวน (ครั้ง)	จำนวน (อำเภอ)	ความเสียหาย			จำนวน (หมู่บ้าน)	จำนวน (ตำบล)	มูลค่า (บาท)	๒๕๕๙	๖	๔	๑๑	๗	๓๙๐,๐๐๐	๒๕๖๐	๕	๔	๒๕	๘	๑,๒๖๒,๒๐๕	๒๕๖๑	๑๒	๗	๓๒๑	๔๔	๕,๒๕๑,๒๙๕	๒๕๖๒	๑๖	๓	๓๔	๒๑	๑,๑๖๒,๔๔๕	๒๕๖๓	๖	๒	๙	๖	๗๘๘,๒๐๐	ปี พ.ศ.	จำนวน (ครั้ง)	จำนวน (อำเภอ)	ความเสียหาย			จำนวน (หมู่บ้าน)	จำนวน (ตำบล)	มูลค่า (บาท)	๒๕๕๙	๗	๔	๔๓	๑๓	๖๖๕๒๑๑๐	๒๕๖๐	๕	๘	๕๘๒	๑๐๖	๖๖,๘๒๑,๕๗๐	๒๕๖๑	๑๕	๗	๓๔๗	๕๓	๑๖,๑๒๕,๐๐๐	๒๕๖๒	๕	๘	๓๓๔	๖๔	๑๓,๕๘๑,๒๐๐	๒๕๖๓	๒	๗	๒๒๓	๔๐	๑๗,๑๔๔,๙๙๐
ปี พ.ศ.	จำนวน (ครั้ง)				จำนวน (อำเภอ)	ความเสียหาย																																																																									
		จำนวน (หมู่บ้าน)	จำนวน (ตำบล)	มูลค่า (บาท)																																																																											
๒๕๕๙	๖	๔	๑๑	๗	๓๙๐,๐๐๐																																																																										
๒๕๖๐	๕	๔	๒๕	๘	๑,๒๖๒,๒๐๕																																																																										
๒๕๖๑	๑๒	๗	๓๒๑	๔๔	๕,๒๕๑,๒๙๕																																																																										
๒๕๖๒	๑๖	๓	๓๔	๒๑	๑,๑๖๒,๔๔๕																																																																										
๒๕๖๓	๖	๒	๙	๖	๗๘๘,๒๐๐																																																																										
ปี พ.ศ.	จำนวน (ครั้ง)	จำนวน (อำเภอ)	ความเสียหาย																																																																												
			จำนวน (หมู่บ้าน)	จำนวน (ตำบล)	มูลค่า (บาท)																																																																										
๒๕๕๙	๗	๔	๔๓	๑๓	๖๖๕๒๑๑๐																																																																										
๒๕๖๐	๕	๘	๕๘๒	๑๐๖	๖๖,๘๒๑,๕๗๐																																																																										
๒๕๖๑	๑๕	๗	๓๔๗	๕๓	๑๖,๑๒๕,๐๐๐																																																																										
๒๕๖๒	๕	๘	๓๓๔	๖๔	๑๓,๕๘๑,๒๐๐																																																																										
๒๕๖๓	๒	๗	๒๒๓	๔๐	๑๗,๑๔๔,๙๙๐																																																																										

หัวข้อ	รายละเอียด																																					
	<p>และในอุบัติเหตุบางครั้ง มีจำนวนผู้บาดเจ็บและเสียชีวิตที่ติดค้างอยู่ในรถ จำเป็นที่ต้องอาศัยบุคลากรช่วยชีวิตที่มีทักษะในการช่วยเหลือได้อย่างทันท่วงที สถิติปรากฏตามตารางที่ ๔</p> <p>ตารางที่ ๔ สถิติสถานการณ์ภัยจากคมนาคม (ทางบก) ระหว่างปี พ.ศ.๒๕๕๙-๒๕๖๓ ของจังหวัดกระบี่</p> <table border="1" data-bbox="416 434 1383 786"> <thead> <tr> <th rowspan="2">ปี พ.ศ.</th> <th rowspan="2">จำนวนของการเกิดอุบัติเหตุ (ครั้ง)</th> <th colspan="3">ความเสียหาย</th> </tr> <tr> <th>มูลค่า (ล้านบาท)</th> <th>บาดเจ็บ admit (ราย)</th> <th>เสียชีวิต (ราย)</th> </tr> </thead> <tbody> <tr> <td>๒๕๕๙</td> <td>๑,๗๒๖</td> <td>๘,๑๕๔</td> <td>๒,๐๘๘</td> <td>๑๘๙</td> </tr> <tr> <td>๒๕๖๐</td> <td>๑,๗๕๘</td> <td>๘,๒๖๓</td> <td>๒,๑๕๑</td> <td>๑๘๑</td> </tr> <tr> <td>๒๕๖๑</td> <td>๑,๘๖๗</td> <td>๘,๓๑๐</td> <td>๒,๑๖๐</td> <td>๑๘๓</td> </tr> <tr> <td>๒๕๖๒</td> <td>๒,๐๘๔</td> <td>๗,๘๑๙</td> <td>๑,๙๔๓</td> <td>๑๙๙</td> </tr> <tr> <td>๒๕๖๓</td> <td>๑,๖๒๓</td> <td>๙,๓๒๖</td> <td>๒,๖๒๒</td> <td>๑๔๖</td> </tr> </tbody> </table> <p>ที่มา : สำนักงานสาธารณสุขจังหวัดกระบี่/สำนักงานป้องกันและบรรเทาสาธารณภัยจังหวัดกระบี่</p> <p>และเหตุการณ์สาธารณภัยในช่วง ๕ ปีที่ผ่านมาของจังหวัดกระบี่หลายๆ เหตุการณ์ซึ่งส่งผลกระทบต่อประชาชนและนักท่องเที่ยวในจังหวัดกระบี่ เช่น สถานการณ์เมื่อวันที่ ๒๕ มีนาคม ๒๕๕๙ เวลา ๑๔.๑๐ น. เกิดเหตุการณ์อาคารที่กำลังก่อสร้างโรงฝึกกีฬาเอนกประสงค์ ๓ ชั้นภายในสถาบันการพลศึกษา วิทยาเขตกระบี่ ตำบลกระบี่ใหญ่ อำเภอเมืองกระบี่ พังถล่มลงมาทับคนงานก่อสร้างโดยมีผู้ติดค้างภายในอาคารที่ถล่ม จำนวน ๕ ราย (ซึ่งเสียชีวิตทั้งหมด) ซึ่งจังหวัดกระบี่ได้จัดตั้งศูนย์บัญชาการเหตุการณ์ (EOC) เพื่ออำนวยความสะดวกสนับสนุนและประสานการปฏิบัติงาน สามารถนำร่างผู้เสียชีวิตและช่วยเหลือผู้ได้รับบาดเจ็บจากซากอาคาร ออกมาได้ทั้งหมด จากเหตุการณ์ดังกล่าว จังหวัดกระบี่ยังขาดบุคลากรช่วยชีวิตเฉพาะด้าน ในการเข้าช่วยเหลือกรณีผู้บาดเจ็บซึ่งถูกอาคารถล่ม</p> <p>เหตุการณ์เรือสปีดโบ้ระเบิดบริเวณหน้าถ้ำไวกิ้ง หมู่เกาะพีพี ตำบลอ่าวนาง อำเภอเมือง จังหวัดกระบี่ เมื่อวันที่ ๑๔ มกราคม ๒๕๖๑ ทำให้นักท่องเที่ยวเงินเสียชีวิต ๑๔ รายและบาดเจ็บ ๑๔ รายและเจ้าหน้าที่ได้เข้าช่วยเหลือผู้ประสบภัย และนำส่งโรงพยาบาลเกาะพีพี จากเหตุการณ์ดังกล่าว ถ้าเจ้าหน้าที่ประจำเรือมีศักยภาพในการช่วยเหลือนักท่องเที่ยว เช่น การแจ้งเตือน, การช่วยเหลือผู้ประสบภัยเบื้องต้นได้ และการประสานหน่วยงานที่เกี่ยวข้องอย่างรวดเร็ว จะสามารถช่วยรักษาชีวิตและทรัพย์สินได้มากกว่านี้ เป็นต้น จากเหตุการณ์ที่เกิดขึ้นเมื่อดูสถิติการเกิดอุบัติเหตุทางทะเลพบว่ายังคงมีอุบัติเหตุอย่างต่อเนื่อง ซึ่งบางครั้งสร้างความเสียหายต่อชีวิตและทรัพย์สินของนักท่องเที่ยว ตลอดจนส่งผลกระทบต่อความเชื่อมั่นในการเข้ามาท่องเที่ยวภายในจังหวัดกระบี่ โดยมีสถิติจำนวนครั้งของการเกิดอุบัติเหตุทางทะเลปรากฏตามตารางที่ ๕</p>					ปี พ.ศ.	จำนวนของการเกิดอุบัติเหตุ (ครั้ง)	ความเสียหาย			มูลค่า (ล้านบาท)	บาดเจ็บ admit (ราย)	เสียชีวิต (ราย)	๒๕๕๙	๑,๗๒๖	๘,๑๕๔	๒,๐๘๘	๑๘๙	๒๕๖๐	๑,๗๕๘	๘,๒๖๓	๒,๑๕๑	๑๘๑	๒๕๖๑	๑,๘๖๗	๘,๓๑๐	๒,๑๖๐	๑๘๓	๒๕๖๒	๒,๐๘๔	๗,๘๑๙	๑,๙๔๓	๑๙๙	๒๕๖๓	๑,๖๒๓	๙,๓๒๖	๒,๖๒๒	๑๔๖
ปี พ.ศ.	จำนวนของการเกิดอุบัติเหตุ (ครั้ง)	ความเสียหาย																																				
		มูลค่า (ล้านบาท)	บาดเจ็บ admit (ราย)	เสียชีวิต (ราย)																																		
๒๕๕๙	๑,๗๒๖	๘,๑๕๔	๒,๐๘๘	๑๘๙																																		
๒๕๖๐	๑,๗๕๘	๘,๒๖๓	๒,๑๕๑	๑๘๑																																		
๒๕๖๑	๑,๘๖๗	๘,๓๑๐	๒,๑๖๐	๑๘๓																																		
๒๕๖๒	๒,๐๘๔	๗,๘๑๙	๑,๙๔๓	๑๙๙																																		
๒๕๖๓	๑,๖๒๓	๙,๓๒๖	๒,๖๒๒	๑๔๖																																		

หัวข้อ	รายละเอียด										
	<p>ตารางที่ ๕ สถิติอุบัติเหตุทางทะเล ระหว่างปี พ.ศ.๒๕๕๙-๒๕๖๓ ของจังหวัดกระบี่</p> <table border="1" data-bbox="523 302 1430 568"> <thead> <tr> <th data-bbox="523 302 951 409">ปี พ.ศ.</th> <th data-bbox="951 302 1430 409">อุบัติเหตุทางทะเล (ครั้ง)</th> </tr> </thead> <tbody> <tr> <td data-bbox="523 409 951 450">๒๕๖๑</td> <td data-bbox="951 409 1430 450">๑๖</td> </tr> <tr> <td data-bbox="523 450 951 490">๒๕๖๒</td> <td data-bbox="951 450 1430 490">๑๕</td> </tr> <tr> <td data-bbox="523 490 951 530">๒๕๖๓</td> <td data-bbox="951 490 1430 530">๗</td> </tr> <tr> <td data-bbox="523 530 951 568">๒๕๖๔ (มกราคม - กรกฎาคม)</td> <td data-bbox="951 530 1430 568">๒</td> </tr> </tbody> </table> <p>ที่มา : ศูนย์ช่วยเหลือนักท่องเที่ยว สำนักงานท่องเที่ยวและกีฬาจังหวัดกระบี่</p> <p>จากเหตุการณ์ และสถิติสาธารณภัยที่เกิดขึ้นในพื้นที่จังหวัดกระบี่ ตลอดจนความเสี่ยงต่อสาธารณภัยในอนาคตที่มีโอกาสเกิดขึ้น ซึ่งจะมีความรุนแรงความซับซ้อนของภัยพิบัติที่เกิดขึ้นตามยุคสมัย ประกอบกับจังหวัดกระบี่มุ่งพัฒนาให้เป็นเมืองท่องเที่ยวที่มีความปลอดภัยสูง ได้มาตรฐานระดับสากล จึงมีความจำเป็นต้องมีการเตรียมความพร้อมของบุคลากร เจ้าหน้าที่ อาสาสมัครด้านการป้องกันและบรรเทาสาธารณภัยให้มีทักษะความชำนาญในการช่วยเหลือผู้ประสบภัยจากสาธารณภัยประเภทต่างๆ ตลอดจนผู้นำชุมชนหรืออาสาสมัครในการแจ้งเตือนภัยให้กับประชาชนและนักท่องเที่ยวในพื้นที่เสี่ยงภัยของจังหวัดกระบี่ ผู้ว่าราชการจังหวัดกระบี่, ผู้บริหารจังหวัดกระบี่, หัวหน้าสำนักงานป้องกันและบรรเทาสาธารณภัยจังหวัดกระบี่, นายกองค้การบริหารส่วนจังหวัดกระบี่ และหน่วยงานภาคีที่เกี่ยวข้อง ได้พัฒนาศูนย์พัฒนาประสิทธิภาพการให้ความช่วยเหลือนักท่องเที่ยวจังหวัดกระบี่ขึ้น โดยใช้สถานที่ขององค์การบริหารส่วนจังหวัดกระบี่ ณ หมู่ที่ ๗ ตำบลไสไทย อำเภอเมือง จังหวัดกระบี่ เพื่อเป็นศูนย์ฯ ที่พัฒนาศักยภาพของบุคลากร อาสาสมัคร เจ้าหน้าที่ ที่เกี่ยวข้องในการเข้าช่วยเหลือนักท่องเที่ยวและประชาชนในพื้นที่ที่ได้มาตรฐาน และมีความยั่งยืน ซึ่งแบ่งการดำเนินการออกเป็น ๓ ระยะ และในปีงบประมาณ ๒๕๖๕ จะดำเนินการในระยะที่ ๓ ทั้งนี้ ศูนย์พัฒนาประสิทธิภาพการให้ความช่วยเหลือนักท่องเที่ยวจังหวัดกระบี่ ได้ดำเนินการพัฒนาบุคลากรของเพื่อให้ความช่วยเหลือและสร้างความปลอดภัยทางการท่องเที่ยวจังหวัดกระบี่แล้ว ดังนี้</p> <ol style="list-style-type: none"> ๑) โครงการพัฒนาศักยภาพบุคลากรการให้ความช่วยเหลือและสร้างความปลอดภัยทางการท่องเที่ยวระดับสากล โดยดำเนินการฝึกอบรมให้ความรู้ให้กับบุคลากรด้านการป้องกันและบรรเทาสาธารณภัยจังหวัดภาคใต้ฝั่งอันดามัน (จังหวัดกระบี่, จังหวัดพังงา, จังหวัดภูเก็ต และจังหวัดตรัง) รวมผู้เข้าอบรมจำนวน ๓๐ คน ดำเนินการ ระหว่างวันที่ ๑๐ - ๑๔ สิงหาคม ๒๕๖๓ ๒) โครงการพัฒนาศักยภาพบุคลากรด้านการกู้ภัยและให้ความช่วยเหลือนักท่องเที่ยว โดยดำเนินการฝึกอบรม อาสาสมัคร, เจ้าหน้าที่ และบุคลากรที่เกี่ยวข้องด้านการป้องกันและบรรเทาสาธารณภัย จำนวน ๔ รุ่นๆ ละ ๔๕ คน รวม ๑๘๐ คน โดยช่วงระยะเวลาดำเนินการ คือ รุ่นที่ ๑ ระหว่างวันที่ ๑๒-๑๔ กรกฎาคม ๒๕๖๔, รุ่นที่ ๒ ระหว่างวันที่ ๑๕-๑๗ กรกฎาคม ๒๕๖๔, รุ่นที่ ๓ ระหว่างวันที่ ๒๐-๒๒ กรกฎาคม ๒๕๖๔ และรุ่นที่ ๔ ระหว่างวันที่ ๒๓-๒๕ กรกฎาคม ๒๕๖๔ 	ปี พ.ศ.	อุบัติเหตุทางทะเล (ครั้ง)	๒๕๖๑	๑๖	๒๕๖๒	๑๕	๒๕๖๓	๗	๒๕๖๔ (มกราคม - กรกฎาคม)	๒
ปี พ.ศ.	อุบัติเหตุทางทะเล (ครั้ง)										
๒๕๖๑	๑๖										
๒๕๖๒	๑๕										
๒๕๖๓	๗										
๒๕๖๔ (มกราคม - กรกฎาคม)	๒										

หัวข้อ	รายละเอียด
	<p>แต่เนื่องจากปัจจุบันศูนย์พัฒนาประสิทธิภาพการให้ความช่วยเหลือนักท่องเที่ยวจังหวัดกระบี่ ยังมีอุปกรณ์ที่มีความจำเป็นในการฝึกอบรมด้านอัคคีภัยที่ไม่เพียงพอสำหรับเจ้าหน้าที่ที่จะทำการฝึกอบรม กล่าวคือ ชุดอุปกรณ์ดับเพลิง ชุดอุปกรณ์ช่วยหายใจ และอุปกรณ์ประกอบฝึกได้ครั้งละ ๑๐ คน แต่ศูนย์ฯ ฝึกสามารถรองรับการฝึกได้ถึง ๕๐ คน จึงมีความจำเป็นต้องจัดหาอุปกรณ์ดังกล่าวเพิ่มเติมโดยเร่งด่วน</p> <p>ดังนั้น สำนักงานป้องกันและบรรเทาสาธารณภัยจังหวัดกระบี่ ตระหนักถึงความจำเป็นเร่งด่วนในการเตรียมความพร้อมในการพัฒนาศักยภาพบุคลากร เจ้าหน้าที่อาสาสมัคร ตลอดจนบุคคลที่เกี่ยวข้องกับงานป้องกันและบรรเทาสาธารณภัยให้มีทักษะรองรับสถานการณ์สาธารณภัยที่เกิดขึ้นหรืออาจเกิดขึ้นในอนาคต เพื่อรองรับการพัฒนาจังหวัดกระบี่สู่เมืองท่องเที่ยวระดับสากล โดยเสนอโครงการเพื่อขอรับการสนับสนุนงบประมาณตามแผนปฏิบัติการประจำปี ๒๕๖๖ จังหวัดกระบี่ (งบพัฒนาจังหวัดกระบี่ประจำปี ๒๕๖๖) จำนวน ๑ โครงการ โดยดำเนินการตามแนวทางวิถีใหม่ให้มีความเหมาะสมกับสถานการณ์การแพร่ระบาดของโรคติดเชื้อไวรัสโคโรนา 2019 คือ โครงการพัฒนาศักยภาพบุคลากรในการช่วยเหลือนักท่องเที่ยวด้านการป้องกันและบรรเทาสาธารณภัยตามแนวทางวิถีใหม่ (New Normal) งบประมาณขอรับการสนับสนุน ๑๐,๒๖๐,๐๐๐ บาท ซึ่งประกอบด้วย ๔ กิจกรรม ดังนี้</p> <ol style="list-style-type: none"> ๑) พัฒนาศักยภาพอาสาสมัครป้องกันภัยฝ่ายพลเรือนในการช่วยเหลือนักท่องเที่ยวในพื้นที่จังหวัดกระบี่ งบประมาณ ๒๗๐,๐๐๐ บาท ๒) พัฒนาศักยภาพอาสาสมัครกู้ภัย งบประมาณ ๓๕๐,๐๐๐ บาท ๓) อาสาสมัครแจ้งเตือนภัยสำหรับช่วยเหลือนักท่องเที่ยวในพื้นที่จังหวัดกระบี่ งบประมาณ ๔๒๐,๐๐๐ บาท ๔) เพิ่มศักยภาพศูนย์พัฒนาประสิทธิภาพการให้ความช่วยเหลือและสร้างความปลอดภัยทางการท่องเที่ยวจังหวัดกระบี่ งบประมาณ ๙,๒๒๐,๐๐๐ บาท
<p>๔. วัตถุประสงค์โครงการ</p>	<ol style="list-style-type: none"> ๑. เพื่อพัฒนาศักยภาพ อาสาสมัครป้องกันภัยฝ่ายพลเรือน เจ้าหน้าที่ บุคลากร และอาสาสมัครด้านการป้องกันและบรรเทาสาธารณภัยของจังหวัดกระบี่ ให้มีความรู้ ทักษะสามารถการปฏิบัติงานช่วยเหลือประชาชนและนักท่องเที่ยวที่ประสบสาธารณภัยได้อย่างทันท่วงที เกิดประสิทธิภาพ รองรับการท่องเที่ยวตามแนวทางวิถีใหม่ (New Normal) ๒. เพื่อเชื่อมโยงและพัฒนาศักยภาพ กำนัน ผู้ใหญ่บ้าน เจ้าหน้าที่ บุคลากรที่เกี่ยวข้องเพื่อเข้ารับการฝึกอบรมและมอบหมายให้ปฏิบัติหน้าที่เป็นอาสาสมัครเตือนภัย “มิสเตอร์เตือนภัย” ในการเฝ้าระวังสถานการณ์ ตรวจวัดระดับน้ำ ปริมาณน้ำฝน และการใช้เครื่องมือสื่อสารโดยเฉพาะหอกระจายข่าวในชุมชน/หมู่บ้าน ในการแจ้งเตือนอุทกภัยและดินโคลนถล่มได้อย่างรวดเร็ว ทันท่วงที มีประสิทธิภาพ ๓. เพื่อให้ประชาชนในพื้นที่เสี่ยงอุทกภัยและดินถล่ม ได้รับความรู้ในการเฝ้าระวัง และแจ้งเตือนภัย มีความพร้อมในการเผชิญเหตุภัยที่อาจเกิดขึ้น สามารถปฏิบัติตามแผนอพยพประชาชนในพื้นที่เสี่ยงไปยังสถานที่ปลอดภัยได้อย่างรวดเร็ว และมีประสิทธิภาพ ๔. เพื่อให้มีอุปกรณ์สำหรับพัฒนาศักยภาพ เจ้าหน้าที่ บุคลากร และอาสาสมัครด้านการป้องกันและบรรเทาสาธารณภัยของจังหวัดกระบี่ ให้มีความรู้ ทักษะ และการปฏิบัติงาน

หัวข้อ	รายละเอียด
	<p>ช่วยเหลือประชาชนและนักท่องเที่ยวให้มีความปลอดภัยได้อย่างปลอดภัย มีประสิทธิภาพ รวดเร็ว รองรับการท่องเที่ยวตามแนวทางวิถีใหม่ (New Normal)</p> <p>๕. เพื่อสร้างความเชื่อมั่นให้กับประชาชนและนักท่องเที่ยว ส่งเสริมภาพลักษณ์ให้เป็นเมืองท่องเที่ยวที่มีคุณภาพ มีความปลอดภัยอย่างยั่งยืน</p>
<p>๕. ตัวชี้วัดความสำเร็จของโครงการ</p>	<p>๑. มีจำนวนบุคลากรในการช่วยเหลือนักท่องเที่ยวด้านการป้องกันและบรรเทาสาธารณภัยเพิ่มขึ้น จำนวน ๓๐ คน</p> <p>๒. มีจำนวนบุคลากรกู้ภัยที่สามารถช่วยเหลือนักท่องเที่ยวด้านการป้องกันและบรรเทาสาธารณภัยเพิ่มขึ้น จำนวน ๖๐ คน</p> <p>๓. มีจำนวนอาสาสมัครเตือนภัยที่มีความรู้ในการเฝ้าระวังสถานการณ์ ตรวจวัดระดับน้ำ ปริมาณน้ำฝน และการใช้เครื่องมือสื่อสารในการกระจายข่าวในชุมชน/หมู่บ้านในการแจ้งเตือนภัยได้อย่างรวดเร็ว จำนวน ๑๕๐ คน</p> <p>๔. สามารถรองรับจำนวนผู้เข้ารับการฝึกอบรมด้านอัคคีภัยในศูนย์พัฒนาประสิทธิภาพการให้ความช่วยเหลือและสร้างความปลอดภัยทางการท่องเที่ยวจังหวัดกระบี่เพิ่มขึ้น ร้อยละ ๕๐</p>
<p>๖. สถานที่ดำเนินการ</p>	<p>ศูนย์พัฒนาประสิทธิภาพการให้ความช่วยเหลือและสร้างความปลอดภัยทางการท่องเที่ยว จังหวัดกระบี่ ตำบลไสไทย อำเภอเมืองกระบี่ จังหวัดกระบี่ และโรงแรมในพื้นที่จังหวัดกระบี่ หรือสถานที่อื่นที่เหมาะสมในจังหวัดกระบี่</p>
<p>๗. กิจกรรมหลัก</p>	<p>พัฒนาศักยภาพบุคลากรในการช่วยเหลือนักท่องเที่ยวด้านการป้องกันและบรรเทาสาธารณภัยตามแนวทางวิถีใหม่ (New Normal)</p>
<p>๗.๑ กิจกรรมหลักที่ ๑</p>	<p>พัฒนาศักยภาพอาสาสมัครป้องกันภัยฝ่ายพลเรือนในการช่วยเหลือนักท่องเที่ยวพื้นที่จังหวัดกระบี่</p> <p>วิธีดำเนินงาน : ฝึกอบรมอาสาสมัคร เจ้าหน้าที่ที่เกี่ยวข้องกับงานด้านการป้องกันและบรรเทาสาธารณภัยภาคทฤษฎีและภาคปฏิบัติจำนวน ๔ คิ๊น ๕ วัน จำนวน ๑ รุ่นๆ ละ ๓๐ คน</p>
<p>งบประมาณ</p>	<p>๒๗๐,๐๐๐ บาท</p>
<p>หน่วยงานผู้รับผิดชอบและหน่วยงานที่เกี่ยวข้อง</p>	<p>สำนักงานป้องกันและบรรเทาสาธารณภัยจังหวัดกระบี่</p>
<p>๗.๒ กิจกรรมหลักที่ ๒</p>	<p>พัฒนาศักยภาพอาสาสมัครกู้ภัย</p> <p>วิธีดำเนินงาน : ฝึกอบรมอาสาสมัคร กู้ภัยขององค์กรปกครองส่วนท้องถิ่น และที่เกี่ยวข้อง เจ้าหน้าที่ที่เกี่ยวข้องกับงานด้านการป้องกันและบรรเทาสาธารณภัยภาคทฤษฎีและภาคปฏิบัติ จำนวน ๒ รุ่นๆ ละ ๒ คิ๊น ๓ วัน รุ่นละ ๓๐ คน</p>
<p>งบประมาณ</p>	<p>๓๕๐,๐๐๐ บาท</p>
<p>หน่วยงานผู้รับผิดชอบและหน่วยงานที่เกี่ยวข้อง</p>	<p>สำนักงานป้องกันและบรรเทาสาธารณภัยจังหวัดกระบี่</p>

หัวข้อ	รายละเอียด
๗.๓ กิจกรรมหลักที่ ๓	<p>อาสาสมัครแจ้งเตือนภัยสำหรับช่วยเหลือนักท่องเที่ยวในพื้นที่จังหวัดกระบี่</p> <p>วิธีดำเนินงาน : โดยการฝึกอบรมผู้นำชุมชนหรือที่เกี่ยวข้องในพื้นที่เสี่ยงอุทกภัยและดินโคลนถล่มในพื้นที่จังหวัดกระบี่ โดยการฝึกอบรมภาคทฤษฎีและภาคปฏิบัติ</p> <p>จำนวน ๓ รุ่นๆ ละ ๕๐ คน จำนวน ๑ คิ๊น ๒ วัน</p>
งบประมาณ	วงเงิน ๔๒๐,๐๐๐ บาท
หน่วยงานผู้รับผิดชอบและหน่วยงานที่เกี่ยวข้อง	สำนักงานป้องกันและบรรเทาสาธารณภัยจังหวัดกระบี่
๗.๔ กิจกรรมหลักที่ ๔	<p>เพิ่มศักยภาพศูนย์พัฒนาประสิทธิภาพการให้ความช่วยเหลือและสร้างความปลอดภัยทางการท่องเที่ยวจังหวัดกระบี่ตามแนวทางวิถีใหม่ (New Normal)</p> <p>วิธีดำเนินงาน : โดยการจัดซื้อจัดจ้างตามระเบียบกระทรวงการคลังว่าด้วยการจัดซื้อจัดจ้างและการบริหารพัสดุภาครัฐ พ.ศ. ๒๕๖๐</p>
งบประมาณ	วงเงิน ๙,๒๒๐,๐๐๐ บาท
หน่วยงานผู้รับผิดชอบและหน่วยงานที่เกี่ยวข้อง	สำนักงานป้องกันและบรรเทาสาธารณภัยจังหวัดกระบี่
๘. ระยะเวลาในการดำเนินโครงการ	๑ ตุลาคม ๒๕๖๕ ถึง ๓๐ กันยายน ๒๕๖๖
๙. ผลผลิตของโครงการ (Output)	<p>๑) มีจำนวนอาสาสมัครด้านการป้องกันและบรรเทาสาธารณภัย จำนวน ๓๐ คน ที่สามารถช่วยเหลือนักท่องเที่ยวในพื้นที่ท่องเที่ยวได้อย่างทันท่วงที</p> <p>๒) มีจำนวนก๊วยขององค์กรปกครองส่วนท้องถิ่นหรือหน่วยงานที่เกี่ยวข้อง จำนวน ๖๐ คน สำหรับก๊วยให้กับนักท่องเที่ยวที่เข้ามาท่องเที่ยวในพื้นที่</p> <p>๓) มีจำนวนอาสาสมัครเตือนภัย จำนวน ๑๕๐ คน ที่มีความรู้ในการเฝ้าระวังสถานการณ์ตรวจวัดระดับน้ำ ปริมาณน้ำฝน และการใช้เครื่องมือสื่อสารในการกระจายข่าวในชุมชน/หมู่บ้านในการแจ้งเตือนภัยได้อย่างรวดเร็ว และทันท่วงที</p> <p>๔) มีจำนวนวัสดุและอุปกรณ์ สำหรับการฝึกด้านอัคคีภัย เพื่อช่วยเหลือนักท่องเที่ยวในพื้นที่จังหวัดกระบี่เพิ่มขึ้น ดังนี้</p> <p>๔.๑) มีอุปกรณ์ช่วยหายใจแบบมีถังอากาศในตัว (SCBA) และหน้ากากแบบเต็มหน้า จำนวน ๔๐ ชุด</p> <p>๔.๒) มีชุดดับเพลิง และหมวกดับเพลิง จำนวน ๔๐ ชุด</p> <p>๔.๓) มีรองเท้าบูทหนักดับเพลิง จำนวน ๒๐ ชุด</p> <p>๔.๔) มีถุงมือหนักดับเพลิง จำนวน ๒๐ ชุด</p> <p>๔.๕) มีชุดหนไฟ จำนวน ๒๐ ชุด</p>

แบบสรุปโครงการแบบย่อ (Project Brief) แผนปฏิบัติการประจำปีงบประมาณ พ.ศ. ๒๕๖๖ จังหวัดกระบี่

ประเด็นการพัฒนาจังหวัด (๑) พัฒนาการท่องเที่ยวให้มีคุณภาพและยั่งยืน เพิ่มศักยภาพให้ได้มาตรฐานสากล
บนฐานอัตลักษณ์ และเชื่อมโยงการท่องเที่ยวระดับภูมิภาคและนานาชาติ

แผนงาน/แนวทางการพัฒนา (๑) พัฒนาให้เป็นเมืองท่องเที่ยวคุณภาพสูงที่หลากหลาย มีความโดดเด่น และเติบโต
อย่างยั่งยืนในระดับนานาชาติ เชื่อมโยงศิลปะ วัฒนธรรม วิถีชุมชน มีอัตลักษณ์
และเป็นมิตรกับสิ่งแวดล้อม

(๒) พัฒนาสินค้าและบริการด้านการท่องเที่ยวที่สร้างสรรค์ หลากหลาย
มีการขยายตัวทางเศรษฐกิจอย่างมีเสถียรภาพ สร้างงาน สร้างรายได้และกระจาย
รายได้เชื่อมโยงกับเศรษฐกิจท้องถิ่น

หัวข้อ	รายละเอียด
๑. ชื่อโครงการ	โครงการ Krabi Goes Local Tourism
๒. งบประมาณ รวมทั้งโครงการ (บาท)	๒,๘๐๐,๐๐๐ บาท
๓. หลักการและเหตุผล	<p>ยุทธศาสตร์ชาติ ๒๐ ปี (พ.ศ.๒๕๖๑-๒๕๘๐) มีกรอบแนวคิดด้านการสร้าง ความสามารถในการแข่งขันที่มุ่งเน้นการพัฒนาภาคการผลิตและบริการให้สามารถ แข่งขันได้ เกิดความยั่งยืน ประชาชนมีคุณภาพชีวิต และมีรายได้ที่ดีขึ้น และ แผนพัฒนาเศรษฐกิจและสังคมแห่งชาติ ฉบับที่ ๑๒ (พ.ศ.๒๕๖๐-๒๕๖๔) ได้กำหนดยุทธศาสตร์การสร้างความเข้มแข็งทางเศรษฐกิจและแข่งขันได้อย่างยั่งยืน ซึ่งมีแนวทางเสริมสร้างขีดความสามารถการแข่งขันในเชิงธุรกิจของภาคบริการโดย สอดคล้องกับนโยบายการบริหารราชการแผ่นดินด้านการลดความเหลื่อมล้ำของ สังคมและการสร้างโอกาสเข้าถึงบริการของรัฐ มุ่งเน้นการสร้างโอกาส สร้างอาชีพ และการมีรายได้ที่มั่นคง โดยการกระตุ้นเศรษฐกิจท้องถิ่น (Local Economy) ให้ เกิดความเข้มแข็ง โดยการใช้ความหลากหลายใช้อัตลักษณ์ของท้องถิ่น มาสร้าง มูลค่าเพิ่ม</p> <p>จังหวัดกระบี่ให้ความสำคัญกับการเสริมสร้างขีดความสามารถการแข่งขัน ในเชิงธุรกิจของภาคบริการ การสร้างโอกาส สร้างอาชีพ การมีรายได้ที่มั่นคงโดย การใช้ความหลากหลายใช้อัตลักษณ์ของท้องถิ่น ทรัพยากรธรรมชาติ แหล่ง ท่องเที่ยวที่สวยงามติดอันดับโลก อาหารพื้นบ้าน สินค้าชุมชนและสินค้าการเกษตร มาสร้างมูลค่าเพิ่ม ตามแผนยุทธศาสตร์ชาติดังกล่าว จึงได้กำหนดกำหนดเป้าหมาย การพัฒนาตามแผนพัฒนาจังหวัดกระบี่ พ.ศ.๒๕๖๑ - ๒๕๖๕ ไว้ว่า”เมือง ท่องเที่ยวคุณภาพระดับนานาชาติ เกษตรอุตสาหกรรมยั่งยืน สังคมน่าอยู่เป็นมิตร กับสิ่งแวดล้อม และปรับตัวเท่าทันกับบริบทการเปลี่ยนแปลง” และได้กำหนด ประเด็นยุทธศาสตร์การพัฒนาให้สอดคล้องกับเป้าหมายไว้ ๔ ประเด็น ได้แก่</p> <p>๑) พัฒนาการท่องเที่ยวให้เป็นการท่องเที่ยวสีเขียวเพิ่มศักยภาพให้ได้มาตรฐาน ระดับสากลและเชื่อมโยงการท่องเที่ยวระดับภูมิภาคและระดับสากล ๒) ยกกระดับ ขีดความสามารถในการผลิตด้านการเกษตร แปรรูป และตลาดสินค้าเกษตร อย่างครบวงจร ควบคู่กับการพัฒนาอุตสาหกรรมสะอาดและพลังงานทางเลือก</p> <p>๓) พัฒนาคุณภาพชีวิตประชาชนสู่สังคมน่าอยู่และปรับตัวเท่าทันต่อบริบทการ เปลี่ยนแปลง และ ๔) อนุรักษ์และฟื้นฟูทรัพยากรธรรมชาติและสิ่งแวดล้อมให้เกิด</p>

หัวข้อ	รายละเอียด
	<p>ความยั่งยืน</p> <p>ในส่วนของประเด็นยุทธศาสตร์การพัฒนาที่ ๒ ยกระดับขีดความสามารถในการผลิตด้านการเกษตร แปรรูป และตลาดสินค้าเกษตรอย่างครบวงจร ควบคู่กับการพัฒนาอุตสาหกรรมสะอาดและพลังงานทางเลือก ได้กำหนดแนวทางการพัฒนาให้มีการพัฒนาคุณภาพสินค้าและผลิตภัณฑ์ชุมชน (สินค้า OTOP อาหารพื้นบ้าน และแหล่งท่องเที่ยวชุมชน) ซึ่งปัจจุบันจังหวัดกระบี่มีสินค้าและผลิตภัณฑ์ชุมชน ทั้งที่เป็นแหล่งท่องเที่ยวชุมชน ถึง ๔๙ แห่ง อาหารพื้นบ้านซึ่งมีไม่น้อยกว่า ๒๙ เมนู และผลิตภัณฑ์ชุมชนที่ลงทะเบียนถึง ๗๖๑ ราย/กลุ่ม และในแต่ละปีสามารถทำรายได้ไม่น้อยกว่า ๑,๐๐๐ ล้านบาท โดยลูกค้าที่ซื้อและใช้บริการผลิตภัณฑ์ชุมชนดังกล่าว คือนักท่องเที่ยว ที่เดินทางมาจังหวัดกระบี่ ไม่น้อยกว่า ๖.๙ ล้านคนต่อปี แต่จากวิกฤตการณ์การแพร่ระบาดของโรคติดเชื้อไวรัสโคโรนา ๒๐๑๙ ทำให้จำนวนนักท่องเที่ยวลดน้อยลงมาก ส่งผลกระทบต่อประชาชนในทุกภาคส่วน โดยเฉพาะภาคการท่องเที่ยว อย่างไรก็ตามเนื่องจากปัจจุบันรัฐบาลได้ประกาศให้การฉีดวัคซีนเพื่อป้องกันการระบาดของโรคติดเชื้อจากไวรัสโคโรนา ๒๐๑๙ เป็นวาระแห่งชาติ ซึ่งคาดว่าหากเป็นไปตามเป้าหมายที่กำหนดในห้วงเดือนกันยายน ๒๕๖๔ เป็นต้นไปจะมีนักท่องเที่ยวเดินทางเข้ามาจังหวัดกระบี่เพิ่มขึ้น ซึ่งเป็นมา ซึ่งการระบาดของโรคติดเชื้อไวรัสโคโรนา ๒๐๑๙ ส่งผลกระทบต่อเศรษฐกิจอย่างมาก ทำให้การจับจ่ายใช้สอยและกำลังการซื้อของผู้บริโภคลดลง รวมทั้งธุรกิจท่องเที่ยวและบริการต้องหยุดชะงักลง แม้ว่าจะมีมาตรการช่วยเหลือผู้ประกอบการออกมาแล้วก็ตาม แต่มาตรการส่วนใหญ่เป็นเพียงระยะสั้น ผู้ประกอบการต้องหาทางปรับตัวทำให้ธุรกิจตัวเองอยู่รอดให้ได้ โดยควรนำแนวคิด ๔ Es เข้ามาใช้ไม่ว่าจะเป็น ๑. การผลิตสินค้าบริการที่สร้างความแตกต่าง ๒.การสร้างช่องทางให้ผู้บริโภคเข้าถึงสินค้าได้ง่ายขึ้นโดยเฉพาะระบบออนไลน์ ๓. การทำให้ผู้บริโภครู้สึกถึงความคุ้มค่าในการซื้อสินค้าและบริการ ทำให้ผู้บริโภครู้สึกว่าราคาสินค้าเหมาะสมกับคุณภาพที่ได้รับมา ๔. การสื่อสารให้กลุ่มลูกค้าเป้าหมายมีประสบการณ์ร่วมรู้สึกชื่นชอบและอยากเข้ามาทดลองใช้สินค้าและบริการ (ธนาคารแห่งประเทศไทย. ๒๕๖๔ : ออนไลน์)</p> <p>สำนักงานพัฒนาชุมชนจังหวัดกระบี่ ร่วมกับสำนักงานท่องเที่ยวและกีฬาจังหวัดกระบี่ ได้ตระหนักถึงผลกระทบของการแพร่ระบาดของโรคติดเชื้อไวรัสโคโรนา ๒๐๑๙ ที่ส่งผลต่อภาคการท่องเที่ยวชุมชน จึงได้จัดทำโครงการ Krabi Goes Local Tourism ซึ่งจะนำมาสู่การปรับปรุงพัฒนาการให้บริการด้านการท่องเที่ยว บุคลากร สินค้าหรือผลิตภัณฑ์ชุมชนที่สอดคล้องกับวิถีชีวิตใหม่ (New Normal) แต่ยังคงไว้ซึ่งเสน่ห์ของหมู่บ้าน/ชุมชน ทั้งในด้านของสถานที่ อาหาร วิถีชีวิต ผลิตภัณฑ์ต่าง ๆ ให้มีความพร้อมในการบริการนักท่องเที่ยว ซึ่งจะเป็นการกระตุ้นเศรษฐกิจท้องถิ่น (Local Economy) ภายใต้อาณัติที่เปลี่ยนแปลงที่เกิดขึ้น นำมาสู่การสร้างงาน สร้างอาชีพ และสร้างรายได้ให้คนในชุมชนได้อย่างยั่งยืน</p>

หัวข้อ	รายละเอียด
๔. วัตถุประสงค์โครงการ	<p>๑. เพื่อสร้างการรับรู้ ประชาสัมพันธ์ ข้อมูลชุมชน และโปรแกรมการท่องเที่ยว รูปแบบต่างๆ ของชุมชนท่องเที่ยว ในจังหวัดกระบี่ ให้เป็นที่รู้จักแก่นักท่องเที่ยว และประชาชนทั่วไป</p> <p>๒. เพื่อสร้างรายได้จากการท่องเที่ยว และจากการจำหน่ายผลิตภัณฑ์จากชุมชนท่องเที่ยวให้แก่ประชาชน หรือผู้ประกอบการชุมชนที่อยู่ในชุมชนท่องเที่ยวจังหวัดกระบี่</p> <p>๓. เพื่อเชื่อมโยงเส้นทางการท่องเที่ยว ระหว่างชุมชนท่องเที่ยวกับชุมชนท่องเที่ยวในพื้นที่ และ เชื่อมโยงการท่องเที่ยวชุมชน กับ การท่องเที่ยวกระแสหลัก รวมถึง สมาคมฯ องค์กร หรือหน่วยงานภาคีที่เกี่ยวข้อง</p> <p>๔. เพื่อสืบค้นภูมิปัญญาในชุมชนเพื่อรักษาองค์ความรู้ดั้งเดิมให้คงอยู่สืบต่อไป ในพื้นที่ชุมชนท่องเที่ยวดั้งเดิม (หนองทะเล และชุมชนท่องเที่ยวนาตั้น)</p> <p>๕. เพื่อนำภูมิปัญญาท้องถิ่นของชุมชนในพื้นที่ต้นแบบ มาต่อยอดสู่นวัตกรรมใหม่ เพื่อสร้างมูลค่าเพิ่มให้กับการท่องเที่ยวชุมชนเชิงสร้างสรรค์</p> <p>๖. เพื่อเผยแพร่ข้อมูลภูมิปัญญาสร้างสรรค์ของชุมชนท่องเที่ยวดั้งเดิม (ชุมชน หนองทะเล และชุมชนนาตั้น) ให้เป็นที่รู้จักอย่างแพร่หลาย</p>
๕. ตัวชี้วัดความสำเร็จของโครงการ	<p>๑. มีช่องทางการประชาสัมพันธ์การท่องเที่ยวชุมชน ผ่านการจัดงาน/เทศกาล ประจำชุมชน จำนวน ๔ ครั้ง/ชุมชน</p> <p>๒. มีช่องทางการประชาสัมพันธ์การท่องเที่ยวชุมชน ผ่านการจัดงานมหกรรมชุมชนท่องเที่ยวจังหวัดกระบี่ จำนวน ๑ ครั้ง</p> <p>๓. มีการออกบูธจำหน่ายสินค้ารวม ๕ ครั้ง</p> <p>๔. มีผู้ประกอบการร่วมออกร้านค้าจำหน่ายผลิตภัณฑ์ชุมชนจำนวนรวม ๑๒๐ ราย</p> <p>๕. จำนวนผู้เข้าฝึกอบรมได้รับความรู้และเข้าร่วมกิจกรรม ในชุมชนต้นแบบ จำนวนชุมชนละ ๓๐ คน รวม ๖๐ คน</p> <p>๖. ความพึงพอใจของผู้เข้าร่วมโครงการไม่น้อยกว่าร้อยละ ๗๕</p> <p>๗. นวัตกรรมใหม่ที่ได้ในชุมชนท่องเที่ยวดั้งเดิม จำนวน ๔ นวัตกรรม</p> <p>๘. นวัตกรรมในชุมชน จำนวน ๘ คน จากชุมชนนาร่อง ๒ ชุมชน</p> <p>๙. สื่อสร้างสรรค์ของชุมชนท่องเที่ยวดั้งเดิม จำนวน ๒ ชุด</p>
๖. สถานที่ดำเนินการ	<p>กิจกรรมหลัก ๑ มหกรรมชุมชนท่องเที่ยว OTOP นวัตวิถี กระบี่ (Krabi Goes Local Festival) สถานที่ดำเนินการ จังหวัดกระบี่ และ ชุมชนท่องเที่ยวในจังหวัดกระบี่ที่มีความพร้อม จำนวน ๔ แห่ง</p> <p>กิจกรรมหลัก ๒ การท่องเที่ยวเชิงสร้างสรรค์บนฐานภูมิปัญญา จังหวัดกระบี่ สถานที่ดำเนินการ ชุมชนหนองทะเล และชุมชนนาตั้น อำเภอเมือง จังหวัดกระบี่</p>
๗. กิจกรรมหลัก	
๗.๑ กิจกรรมหลักที่ ๑	<p>ชื่อกิจกรรม มหกรรมชุมชนท่องเที่ยว OTOP นวัตวิถี กระบี่ (Krabi Goes Local Festival)</p> <p>๑. มหกรรมชุมชนท่องเที่ยวจังหวัดกระบี่ งบประมาณ ๑,๐๐๐,๐๐๐ บาท</p> <p>วิธีดำเนินงาน</p> <p>๑.๑ ออกแบบ พร้อมนำเสนอแนวทางการจัดกิจกรรม</p>

หัวข้อ	รายละเอียด
	<p>๑.๒ จัดหาอุปกรณ์ที่เกี่ยวข้องฯ จัดและตกแต่งสถานที่จัดงานในชุมชน พร้อมบูธจำหน่ายสินค้า</p> <p>๑.๓ จัดกิจกรรม พิธีเปิดงาน กิจกรรมพิเศษ กิจกรรมสาธิตของชุมชนท่องเที่ยวฯ และกิจกรรมส่งเสริมการขาย</p> <p>๑.๔ จัดกิจกรรมประชาสัมพันธ์สร้างการรับรู้เรื่องการจัดงาน ผ่านช่องทางต่างๆ อย่างน้อย ๓ ช่องทาง</p> <p>๑.๕ สรุปและรายงานผลการดำเนินงานในการจัดกิจกรรมในทุกขั้นตอนพร้อมภาพถ่าย ในรูปแบบรายงาน และไฟล์เอกสาร</p> <p>๒.จัดงาน/เทศกาลประจำชุมชน งบประมาณ ๑,๐๐๐,๐๐๐ บาท วิธีดำเนินงาน</p> <p>๒.๑ ออกแบบ พร้อมนำเสนอแนวทางการจัดกิจกรรม</p> <p>๒.๒ จัดหาอุปกรณ์ที่เกี่ยวข้องฯ จัดและตกแต่งสถานที่จัดงานในชุมชน พร้อมบูธจำหน่ายสินค้า</p> <p>๒.๓ จัดกิจกรรม พิธีเปิดงาน กิจกรรมพิเศษ กิจกรรมสาธิตของชุมชนท่องเที่ยวฯ และกิจกรรมส่งเสริมการขาย</p> <p>๒.๔ จัดกิจกรรมประชาสัมพันธ์สร้างการรับรู้เรื่องการจัดงาน ผ่านช่องทางต่างๆ อย่างน้อย ๓ ช่องทาง</p> <p>๒.๕ สรุปและรายงานผลการดำเนินงานในการจัดกิจกรรมในทุกขั้นตอนพร้อมภาพถ่าย ในรูปแบบรายงาน และไฟล์เอกสาร</p>
งบประมาณ	๒,๐๐๐,๐๐๐ บาท
หน่วยงานผู้รับผิดชอบ และหน่วยงานที่เกี่ยวข้อง	สำนักงานพัฒนาชุมชนจังหวัดกระบี่
๗.๒ กิจกรรมที่หลัก ๒	<p>ชื่อกิจกรรม การท่องเที่ยวเชิงสร้างสรรค์บนฐานภูมิปัญญา จังหวัดกระบี่</p> <p>๑. การสืบค้นภูมิปัญญาท้องถิ่น งบประมาณ ๒๐๐,๐๐๐ บาท วิธีดำเนินงาน</p> <p>๑. ประชุมกลุ่มถ่ายทอดความรู้ด้านภูมิปัญญาท้องถิ่น</p> <p>๒. สืบค้นภูมิปัญญาท้องถิ่นที่สามารถเชื่อมโยงสู่การท่องเที่ยวชุมชน</p> <p>๓. รูปแบบภูมิปัญญาท้องถิ่นของชุมชนหนองทะเล และชุมชนนาดีน</p> <p>๒. การต่อยอดภูมิปัญญาสู่นวัตกรรมชุมชนเพื่อรองรับการท่องเที่ยว งบประมาณ ๔๐๐,๐๐๐ บาท วิธีดำเนินงาน</p> <p>๒.๑ ประชุมกลุ่มถ่ายทอดความรู้ด้านความคิดสร้างสรรค์และการสร้างนวัตกรรมภูมิปัญญา</p> <p>๒.๒ ประชุมถ่ายทอดเทคโนโลยีอย่างมีส่วนร่วมในการต่อยอดนวัตกรรมภูมิปัญญาในการส่งเสริมการท่องเที่ยวชุมชน</p> <p>๒.๓ นำเสนอผลงานนวัตกรรมภูมิปัญญาสร้างสรรค์สู่การท่องเที่ยวชุมชนวิถีใหม่</p>

หัวข้อ	รายละเอียด
	<p>๓. การพัฒนาสื่อสร้างสรรค์การท่องเที่ยววิถีภูมิปัญญา งบประมาณ ๒๐๐,๐๐๐ บาท วิธีดำเนินงาน</p> <p>๓.๑ ประชุมถ่ายทอดความรู้ด้านการพัฒนาสื่อสร้างสรรค์ภูมิปัญญาวิถีใหม่ ๓.๒ ประชุมเชิงปฏิบัติการเพื่อร่วมจัดทำสื่อสร้างสรรค์กับชุมชน ๓.๓ นำเสนอสื่อสร้างสรรค์สู่กลุ่มท่องเที่ยวและสาธารณชน</p>
งบประมาณ	๘๐๐,๐๐๐ บาท
หน่วยงานผู้รับผิดชอบ และหน่วยงานที่เกี่ยวข้อง	สำนักงานการท่องเที่ยวและกีฬาจังหวัดกระบี่
๘. หน่วยงานผู้รับผิดชอบหลักของโครงการ	สำนักงานพัฒนาชุมชนจังหวัดกระบี่ และ สำนักงานการท่องเที่ยวและกีฬาจังหวัดกระบี่
๙. ระยะเวลาในการดำเนินโครงการ	๑๒ เดือน (เริ่มต้นเดือน ตุลาคม พ.ศ. ๒๕๖๕ สิ้นสุดเดือน กันยายน พ.ศ. ๒๕๖๖)
๑๐. ผลผลิต (Output)	<p>๑. มีการจัดงานมหกรรมชุมชนท่องเที่ยวจังหวัดกระบี่ ระดับจังหวัด ๑ ครั้ง ๒. มีการจัดงานมหกรรมชุมชนท่องเที่ยวในพื้นที่ชุมชนท่องเที่ยว จำนวน ๕ แห่ง/ครั้ง ๓. มีองค์ความรู้ด้านภูมิปัญญาท่องเที่ยวในการเชื่อมโยงการท่องเที่ยวภูมิปัญญาวิถีใหม่ ของชุมชนท่องเที่ยวต้นแบบ จำนวน ๒ องค์ความรู้ ๔. มีนวัตกรรมภูมิปัญญาที่ต่อยอดบนฐานภูมิปัญญาของชุมชนท่องเที่ยวต้นแบบ จำนวน ๒ นวัตกรรม ๕. มีสื่อสร้างสรรค์การท่องเที่ยวรูปแบบภูมิปัญญาวิถีใหม่ของชุมชนต้นแบบ</p>
๑๑. ผลลัพธ์ของโครงการ (Outcome)	<p>การสร้างการรับรู้เกี่ยวกับความพร้อมและศักยภาพของชุมชนท่องเที่ยว ให้อันเป็นที่รู้จักแก่ประชาชนทั่วไป ผ่านการค้นหาอัตลักษณ์ชุมชนแบบบูรณาการ นำเสนอข้อมูลชุมชน การจัดเทศกาลที่เป็นอัตลักษณ์ของชุมชน โดยใช้การนำเสนอเรื่องราวของชุมชน วิถีชุมชน ให้คนทั่วไปได้สัมผัสประสบการณ์การท่องเที่ยวในชุมชนนั้นๆ รวมถึงนักท่องเที่ยวที่เข้ามาสัมผัสประสบการณ์ตรงจากการเข้าร่วมเทศกาลท่องเที่ยว จะเป็นกระบอกเสียงในการประชาสัมพันธ์ชุมชนท่องเที่ยวฯ ต่อไป ทำให้ชุมชนท่องเที่ยวฯ เป็นที่รู้จัก และมีนักท่องเที่ยวเข้ามาใช้บริการ รวมถึงจับจ่ายใช้สอยในชุมชนเพิ่มขึ้น เป็นการสร้างรายได้ให้แก่ในชุมชน ส่งเสริมให้เกิดความยั่งยืนในระยะยาว โดยคาดว่าจะเกิดผลลัพธ์ ดังนี้</p> <p>๑. มีช่องทางการประชาสัมพันธ์ การท่องเที่ยวชุมชน ผ่านการจัดงาน/เทศกาลประจำชุมชน และการจัดงานมหกรรมชุมชนท่องเที่ยวจังหวัดกระบี่ ๒. มีการออกบูธจำหน่ายสินค้า ผลิตภัณฑ์ชุมชนในชุมชนท่องเที่ยวจังหวัดกระบี่ ๓. ได้ชุดความรู้ด้านภูมิปัญญา จำนวน ๒ ชุดความรู้ ที่ผ่านการเรียนรู้อย่างมีส่วนร่วมของชุมชนต้นแบบ ๔. ได้นวัตกรรมชุมชน หลัก ๒ นวัตกรรม และนวัตกรรมรอง ๒ นวัตกรรม และได้ตัวแทน นวัตกรรมชุมชนในชุมชนท่องเที่ยวต้นแบบชุมชนละ ๔ คน ๕. ชุมชนท่องเที่ยวต้นแบบ ได้รับการกระตุ้น และฟื้นฟูด้านการท่องเที่ยวในรูปแบบการท่องเที่ยวภูมิปัญญาวิถีใหม่</p>

แบบสรุปโครงการแบบย่อ (Project Brief) แผนปฏิบัติการประจำปีงบประมาณ พ.ศ. ๒๕๖๖ จังหวัดกระบี่

ประเด็นการพัฒนาจังหวัด (๒) ยกระดับขีดความสามารถในการผลิตด้านการเกษตร แปรรูป และตลาดสินค้าเกษตร
อย่างครบวงจร ควบคู่กับการพัฒนาอุตสาหกรรมสะอาดและพลังงานทางเลือก

แผนงาน/แนวทางการพัฒนาที่ (๑) เพิ่มผลิตภาพ และพัฒนาคุณภาพการผลิตปาล์ม น้ำมัน และยางพารา
(๗) ส่งเสริมและพัฒนาการผลิตสินค้าเกษตรให้มีคุณภาพ ได้มาตรฐาน
โดยใช้นวัตกรรมและองค์ความรู้เพื่อสร้างมูลค่าเพิ่มจากการแปรรูป

หัวข้อ	รายละเอียด
๑. ชื่อโครงการ	โครงการเพิ่มมูลค่าผลผลิตภาคเกษตรแบบก้าวกระโดดด้วยเทคโนโลยีและนวัตกรรม
๒. งบประมาณ รวมทั้งโครงการ (บาท)	๑๐, ๖๙๗,๒๐๐ บาท
๓. หลักการและเหตุผล	<p>“ยุทธศาสตร์ชาติ ๒๐ ปี กำหนดเป้าหมายประเทศไทยต้องก้าวข้ามการเป็นประเทศผู้ มีรายได้ปานกลางภายในปี พ.ศ. ๒๕๘๐ ไทยแลนด์ ๔.๐” เป็นวิสัยทัศน์เชิงนโยบายการ พัฒนาเศรษฐกิจของประเทศไทย หรือโมเดลพัฒนาเศรษฐกิจของรัฐบาล ภายใต้การนำ ของพลเอกประยุทธ์ จันทร์โอชา นายกรัฐมนตรีและหัวหน้าคณะรักษาความสงบแห่งชาติ (คสช.) ที่เข้ามาบริหารประเทศบนวิสัยทัศน์ที่ว่า “มั่นคง มั่งคั่ง และยั่งยืน” ที่มีภารกิจ สำคัญในการขับเคลื่อนปฏิรูปประเทศด้านต่าง ๆ เพื่อปรับแก้ จัดระบบ ปรับทิศทาง และ สร้างหนทางพัฒนาประเทศให้เจริญ สามารถรับมือกับโอกาสและภัยคุกคามแบบใหม่ ๆ ที่ เปลี่ยนแปลงอย่างรวดเร็ว รุนแรงในศตวรรษที่ ๒๑ ได้ “ประเทศไทย ๔.๐” ต้องการ ปรับเปลี่ยนโครงสร้างเศรษฐกิจ ไปสู่ “Innovation Drive Economy” หรือ “เศรษฐกิจที่ ขับเคลื่อนด้วยเทคโนโลยีและนวัตกรรม” ซึ่งมีความสอดคล้องตามยุทธศาสตร์ชาติด้านการ สร้างความสามารถในการแข่งขัน ประเด็นอุตสาหกรรมและบริการแห่งอนาคต อุตสาหกรรมและบริการดิจิทัล ข้อมูล ปัญญาประดิษฐ์ นอกจากนี้ยังได้กำหนดเรื่องการ พัฒนาภายใต้แนวคิดเศรษฐกิจหมุนเวียนไว้ในนโยบายรัฐบาล ตามโมเดลการพัฒนาใหม่ที่ เรียกว่า “BCG Model” ซึ่งเป็นการบูรณาการการพัฒนาเศรษฐกิจ ๓ มิติ คือ เศรษฐกิจ ชีวภาพ (Bio economy) เศรษฐกิจหมุนเวียน (Circular Economy) และเศรษฐกิจสีเขียว (Green Economy) ไปพร้อมกัน โดยมุ่งเน้นการสร้างมูลค่าเพิ่มจากการนำทรัพยากรมาใช้ ให้เกิดประโยชน์สูงสุด ซึ่งการบริหารจัดการขยะ/ของเสียอย่างมีประสิทธิภาพ เป็นปัจจัย สำคัญยิ่งของการพัฒนาสู่ระบบเศรษฐกิจหมุนเวียน จังหวัดกระบี่เป็นจังหวัดแรกที่น่า ปาล์มน้ำมันเข้ามาปลูกในพื้นที่ ปัจจุบันมีพื้นที่สวนปาล์มน้ำมัน ประมาณ ๑.๒ ล้านไร่ มีโรงงานอุตสาหกรรมแปรรูปปาล์มน้ำมัน จำนวน ๓๗ โรง มูลค่าการลงทุน ๕,๑๓๕.๓๐ ล้านบาท สำหรับยางพาราอุตสาหกรรมแปรรูปไม่มีโรงงานแปรรูป จำนวน ๒๘ โรง มูลค่า การลงทุน ๙๕๘.๗๔ ล้านบาท มีการจ้างงาน ๒,๓๒๘ คน ปัจจุบันมีพื้นที่สวนปาล์ม น้ำมัน ประมาณ ๑.๒ ล้านไร่ มีเกษตรกรผู้ปลูกปาล์ม จำนวน ๒๒,๙๙๙ ครัวเรือน มีพื้นที่ เก็บเกี่ยวแล้ว จำนวนประมาณ ๑.๑ ล้านไร่ มีการตัดแต่งทางปาล์มเฉลี่ยต้นละ ๒-๔ ทาง</p>

หัวข้อ	รายละเอียด
	<p>ต่อเดือน หรือปีละ ๒๕-๔๐ ทางต่อต้านต่อปี เป็นปริมาณไม่ต่ำกว่า ๒๓๐,๐๐๐ ล้านตันต่อ หากสามารถนำวัสดุเหลือใช้จากภาคเกษตรทั้งต้นปาล์มและทางปาล์มไปพัฒนาและแปรรูปเป็นผลิตภัณฑ์สำเร็จรูป เพื่อทดแทนผลิตภัณฑ์พลาสติกได้ ก็จะสามารถยกระดับรายได้ให้กับเกษตรกรปาล์มน้ำมันได้ และส่งผลให้เศรษฐกิจของจังหวัดในภาพรวมขยายตัวเพิ่มขึ้น นอกจากนี้พืชเศรษฐกิจอย่างปาล์มและยางพาราแล้ว จังหวัดกระบี่ยังเป็นจังหวัดที่มีการปลูกกาแฟอย่างยาวนาน โดยกาแฟเมืองกระบี่ มีกาแฟสายพันธุ์ โรบัสต้า สายพันธุ์พื้นเมืองที่ปลูกบนพื้นที่ราบหรือที่ราบเชิงเขาที่มีความอุดมสมบูรณ์สูง ด้วยกรรมวิธีการผลิตมาตรฐานเป็นกาแฟสาร กาแฟคั่วและกาแฟคั่วบด มีค่าคาเฟอีนร้อยละ ๑.๕ - ๔ ของน้ำหนัก มีรสชาติขม เข้มข้น และกลมกล่อมเป็นเอกลักษณ์เฉพาะตัวที่ผลิตในเขตพื้นที่จังหวัดกระบี่ ซึ่งปัจจุบันมีครัวเรือนที่ปลูกกาแฟ จำนวน ๓๕๔ ครัวเรือน พื้นที่ปลูก ๓,๘๕๕ ไร่ ผลผลิตรวม ๘๑๐.๖๔ ตัน ผลผลิตเฉลี่ย ๒๑๐ กิโลกรัมต่อไร่ และเกษตรกรขายเมล็ดกาแฟ ราคาเฉลี่ย ๗๒.๘๓ บาท คิดเป็นมูลค่าทางเศรษฐกิจเพียง ๕๙.๐๔ ล้านบาท (ข้อมูลจากสำนักงานเกษตรจังหวัดกระบี่) และมีกลุ่มวิสาหกิจชุมชนที่แปรรูปผลิตภัณฑ์กาแฟหรือผลิตภัณฑ์ที่ใช้กาแฟเป็นส่วนประกอบ ประมาณ ๑๐ กลุ่ม ซึ่งส่วนใหญ่ยังมีการผลิตแบบเดิม รสชาติของผลิตภัณฑ์หรือรูปแบบของผลิตภัณฑ์ยังไม่เป็นที่ยอมรับของผู้บริโภคมาก ดังนั้น การยกระดับการพัฒนากาแฟกระบี่ ด้วยแนวทางที่ใช้อัตลักษณ์หรือภูมิปัญญาผสมผสานกับนวัตกรรมและเทคโนโลยี เพื่อให้เกิดเป็นผลิตภัณฑ์ที่มีคุณค่า และสามารถตอบสนองความต้องการของนักท่องเที่ยวหรือผู้ที่มาเยือนจังหวัดกระบี่ ซึ่งปัจจุบันการบริโภคอาหาร เครื่องดื่มที่มีความปลอดภัย มีการใส่ใจสุขภาพเพิ่มมากขึ้น ซึ่งจะเห็นได้จากเทรนด์ในการบริโภคอาหารคลีน อาหารไขมันต่ำ อาหารออร์แกนิก เป็นต้น ก็จะสามารถสร้างมูลค่าเพิ่มหรือพลิกฟื้นเศรษฐกิจของจังหวัดได้</p>
<p>๔. วัตถุประสงค์โครงการ</p>	<ol style="list-style-type: none"> ๑. เพื่อเพิ่มศักยภาพในอุตสาหกรรมยางพาราและแปรรูปไม้ยางพาราและปาล์มน้ำมันก้าวสู่อุตสาหกรรม ๔.๐ ๒. เพื่อส่งเสริม สนับสนุนการเทคโนโลยีไปใช้ในสถานประกอบการ ๓. ศึกษาและพัฒนานวัตกรรมการนำเศษเหลือใช้จากสวนปาล์มมาสร้างมูลค่าเพิ่มและลงทุนในเชิงพาณิชย์ ๔. เพื่อถ่ายทอดเทคโนโลยีและนวัตกรรมให้แก่ กลุ่มวิสาหกิจชุมชน ผู้ประกอบการ SMEs ๕. เพื่อจัดตั้งธุรกิจแปรรูปผลิตภัณฑ์จากต้นปาล์มและทางปาล์มในเชิงพาณิชย์ ๖. เพื่อพัฒนากาแฟกระบี่ให้มีความแตกต่าง เป็นเอกลักษณ์และอัตลักษณ์เฉพาะถิ่น ๗. เพื่อสร้างมูลค่าเพิ่มผลิตภัณฑ์กาแฟให้กับกลุ่มวิสาหกิจชุมชน ผู้ประกอบการ SMEs
<p>๕. ตัวชี้วัดความสำเร็จของโครงการ</p>	<ol style="list-style-type: none"> ๑. ผลการประเมินศักยภาพอุตสาหกรรม ๔.๐ โรงงานที่เข้าร่วมโครงการฯ เพิ่มขึ้นอย่างน้อย ๐.๒๕ ๒. สถานประกอบการที่เข้าร่วมโครงการมีศักยภาพในส่วนที่ได้รับการปรับปรุงผลิตภาพเพิ่มขึ้นอย่างน้อยร้อยละ ๒๐ ๓. จำนวนผลิตภัณฑ์ใหม่จากต้นปาล์มและทางปาล์ม ๑๐ รูปแบบผลิตภัณฑ์ ๔. จัดตั้งกลุ่มแปรรูปผลิตภัณฑ์จากต้นปาล์มและทางปาล์ม จำนวน ๒ กลุ่ม

หัวข้อ	รายละเอียด
	<p>๕. กลุ่มเกษตรกร กลุ่มวิสาหกิจชุมชน ผู้ประกอบการ SMEs ได้รับการพัฒนาองค์ความรู้ การแปรรูปผลิตภัณฑ์จากต้นปาล์มและทางปาล์ม จำนวน ๕๐ ราย</p> <p>๖. จำนวนเกษตรกร กลุ่มวิสาหกิจชุมชน ผู้ประกอบการ SMEs เกี่ยวกับกาแฟได้รับการพัฒนาองค์ความรู้ด้านการสร้างอัตลักษณ์และเพิ่มมูลค่ากาแฟ จำนวน ๓๐ ราย</p> <p>๗. จำนวนสูตรผลิตภัณฑ์กาแฟได้รับการพัฒนาด้านรสชาติ กลิ่นหรือสิ่งบ่งชี้ที่สามารถระบุความเป็นกาแฟกระบี่ จำนวน ๕ สูตร</p>
๖. สถานที่ดำเนินการ	ในพื้นที่จังหวัดกระบี่
๗.๑ กิจกรรมหลักที่ ๑	ยกระดับศักยภาพอุตสาหกรรมแปรรูปไม้ยางพาราและปาล์มน้ำมันของจังหวัดกระบี่สู่อุตสาหกรรม ๔.๐
งบประมาณ	๔,๕๖๑,๒๐๐ บาท
๗.๒ กิจกรรมหลักที่ ๒	พัฒนาผลิตภัณฑ์จากวัสดุสวนปาล์ม (ต้นปาล์ม ทางปาล์ม) เพิ่มมูลค่าในเชิงพาณิชย์
งบประมาณ	๔,๖๘๗,๐๐๐ บาท
๗.๓ กิจกรรมหลักที่ ๓	พัฒนาและยกระดับศักยภาพผู้ประกอบการและผลิตภัณฑ์กาแฟจังหวัดกระบี่
งบประมาณ	๑,๔๔๙,๐๐๐ บาท
๘. หน่วยงานผู้รับผิดชอบหลักของโครงการ	สำนักงานอุตสาหกรรมจังหวัดกระบี่
๙. ระยะเวลาในการดำเนินโครงการ	เริ่มต้นเดือนตุลาคม พ.ศ. ๒๕๖๕ สิ้นสุดเดือนกันยายน พ.ศ. ๒๕๖๖
๑๐. ผลผลิต (Output)	<p>๑. สถานประกอบการอุตสาหกรรมแปรรูปไม้ยางพาราและปาล์มน้ำมันได้รับการปรับเปลี่ยนกระบวนการผลิตเป็นระบบอัตโนมัติ/กึ่งอัตโนมัติหรือระบบ IT (Information Technology) จำนวน ๑๕ โรงงาน</p> <p>๒. จำนวนกลุ่มเกษตรกร กลุ่มวิสาหกิจชุมชน ผู้ประกอบการ SMEs ได้รับการพัฒนาองค์ความรู้การแปรรูปผลิตภัณฑ์จากต้นปาล์มและทางปาล์ม จำนวน ๕๐ ราย</p> <p>๓. จำนวนผลิตภัณฑ์ใหม่จากต้นปาล์มและทางปาล์ม จำนวนไม่น้อยกว่า ๑๐ รูปแบบผลิตภัณฑ์</p> <p>๔. มีกลุ่มเป้าหมายต้นแบบที่มีศักยภาพและสามารถแปรรูปผลิตภัณฑ์จากต้นปาล์มและทางปาล์มได้ ไม่น้อยกว่า ๒ กลุ่ม</p> <p>๕. จำนวนเกษตรกร กลุ่มวิสาหกิจชุมชน ผู้ประกอบการ SMEs เกี่ยวกับกาแฟได้รับการพัฒนาองค์ความรู้ด้านการสร้างอัตลักษณ์และเพิ่มมูลค่ากาแฟ จำนวน ๓๐ ราย</p> <p>๖. จำนวนเกษตรกร กลุ่มวิสาหกิจชุมชน ผู้ประกอบการ SMEs ได้รับการพัฒนาแบรนด์อัตลักษณ์ ไม่น้อยกว่า ๑๐ รูปแบบ</p> <p>๗. จำนวนสูตรผลิตภัณฑ์กาแฟได้รับการพัฒนาด้านรสชาติ กลิ่นหรือสิ่งบ่งชี้ที่สามารถระบุความเป็นกาแฟกระบี่ ไม่น้อยกว่า ๕ สูตร</p>
๑๑. ผลลัพธ์ของโครงการ (Outcome)	<p>๑. ศักยภาพอุตสาหกรรม ๔.๐ โรงงานที่เข้าร่วมโครงการฯ เพิ่มขึ้น อย่างน้อย ๐.๒๕</p> <p>๒. สถานประกอบการที่เข้าร่วมโครงการมีผลผลิตภาพในส่วนที่ได้รับการปรับปรุงเพิ่มขึ้น อย่างน้อยร้อยละ ๒๐ มูลค่าไม่น้อยกว่า ๑,๗๐๐ ล้านบาท/ปี</p>

หัวข้อ	รายละเอียด
	<p>๓. ผลิตภัณฑ์ใหม่จากจากต้นปาล์มและทางปาล์มสามารถจำหน่ายได้ในเชิงพาณิชย์ มีมูลค่าไม่น้อยกว่า ๒๐๐ ล้านบาท/ปี</p> <p>๔. เพิ่มรายได้และยกระดับคุณภาพชีวิตของเกษตรกร กลุ่มวิสาหกิจชุมชน ผู้ประกอบการ SMEs มูลค่าไม่น้อยกว่า ๓๒ ล้านบาท/ปี</p>

แบบสรุปโครงการแบบย่อ (Project Brief) แผนปฏิบัติการประจำปีงบประมาณ พ.ศ. ๒๕๖๖
จังหวัดกระบี่

ประเด็นการพัฒนา (๓) พัฒนาคุณภาพชีวิตประชาชนสู่สังคมน่าอยู่ และปรับตัวรองรับต่อบริบทการเปลี่ยนแปลง
แผนงาน/แนวทางการพัฒนา (๑๓) ส่งเสริมการดำรงชีวิตของประชาชนตามแนวทางพระราชดำริและ
หลักปรัชญาของเศรษฐกิจพอเพียง และเทิดทูนสถาบันพระมหากษัตริย์

หัวข้อ	รายละเอียด
๑. ชื่อโครงการ	สืบสาน รักษา ต่อยอด และขยายผลตามศาสตร์พระราชา
๒. งบประมาณรวมทั้งโครงการ (บาท)	๔,๐๐๔,๑๐๐ บาท
๓. ความสำคัญของโครงการ หลักการและเหตุผล	<p>ที่มา</p> <p>๑. พระบาทสมเด็จพระปรเมนทรรามาธิบดีศรีสินทรมหาวชิราลงกรณ พระวชิรเกล้าเจ้าอยู่หัว ทรงห่วงใยและทรงคำนึงถึงความอยู่ดีมีสุขของประชาชนเป็นสำคัญ พระองค์ทรงมีพระราชปณิธานแน่วแน่ที่จะทำให้ประเทศชาติมั่นคงและประชาชนมีวิถีชีวิตความเป็นอยู่ที่ดีขึ้น ด้วยมีพระราชประสงค์ ทรงสืบสาน รักษา และต่อยอดโครงการอันเนื่องมาจากพระราชดำริและแนวพระราชดำริต่างๆ สมดังพระราชปณิธานของพระบาทสมเด็จพระบรมชนกาธิเบศร มหาภูมิพลอดุลยเดชมหาราช บรมนาถบพิตร ในการบำบัดทุกข์และบำรุงสุขให้แก่ประชาชน และพัฒนาประเทศชาติให้เจริญก้าวหน้า</p> <p>๒. ตามนโยบายรัฐบาลที่สำคัญข้อที่ ๑ ด้านการปกป้องและเชิดชูสถาบันพระมหากษัตริย์ มีเป้าหมายหลักในการพัฒนาประเทศให้บรรลุวิสัยทัศน์ประเทศ คือ มั่นคง มั่งคั่ง และยั่งยืน ด้วยการน้อมนำยุทธศาสตร์ “เข้าใจ เข้าถึง พัฒนา” และปรัชญาของเศรษฐกิจพอเพียงในพระบาทสมเด็จพระบรมชนกาธิเบศร มหาภูมิพลอดุลยเดชมหาราช บรมนาถบพิตร ที่ได้พระราชทานให้แก่ปวงชนชาวไทย มาเป็นแนวทางในการดำเนินชีวิตและพัฒนาในมิติต่างๆ ทั้งด้านเศรษฐกิจ สังคม และทรัพยากรธรรมชาติและสิ่งแวดล้อม</p> <p>๓. ยุทธศาสตร์ชาติ ๒๐ ปี (พ.ศ. ๒๕๖๑ – ๒๕๘๐) เป็นยุทธศาสตร์ชาติฉบับแรกของประเทศไทย ตามรัฐธรรมนูญ ซึ่งจะต้องนำไปสู่การปฏิบัติเพื่อให้ประเทศไทยบรรลุวิสัยทัศน์ “ประเทศไทยมีความมั่นคง มั่งคั่ง ยั่งยืน เป็นประเทศพัฒนาแล้ว ด้วยการพัฒนาตามหลักปรัชญาของเศรษฐกิจพอเพียง” เพื่อความสุขของคนไทยทุกคนสอดคล้องกับยุทธศาสตร์ชาติด้านการสร้างโอกาสและความเสมอภาคทางสังคม ประเด็นการพัฒนาการเพิ่มขีดความสามารถของชุมชนท้องถิ่น ในการพัฒนาการพึ่งตนเองและการจัดการตนเอง โดยมีเป้าหมายคือเพิ่มขีดความสามารถของชุมชนท้องถิ่นในการพัฒนาการพึ่งตนเองและการจัดการตนเองเพื่อสร้างสังคมคุณภาพ</p>

หัวข้อ	รายละเอียด
	<p>๔. แผนพัฒนาเศรษฐกิจและสังคมแห่งชาติ ได้น้อมนำหลัก ปรัชญาของเศรษฐกิจพอเพียง มาเป็นปรัชญานำทางในการพัฒนาประเทศ ยึด “หลักปรัชญาของเศรษฐกิจพอเพียง” เพื่อให้เกิดบูรณาการการพัฒนาในทุกมิติอย่างสมเหตุสมผล มีความพอประมาณ และมีระบบภูมิคุ้มกันและการบริหารจัดการความเสี่ยงที่ดี เป็นเงื่อนไขจำเป็นสำหรับการพัฒนาที่ยั่งยืน โดยมุ่งเน้นการพัฒนาค้นให้มี ความเป็นคนที่สมบูรณ์ สังคมไทยเป็นสังคมคุณภาพ สร้างโอกาสและมีที่ยืนให้กับทุกคนในสังคมได้ดำเนินชีวิตที่ดีมีความสุขและอยู่ร่วมกันอย่างสมานฉันท์ สอดคล้องกับยุทธศาสตร์ชาติ ด้านการสร้างความเป็นธรรมและลดความเหลื่อมล้ำในสังคม โดยมีเป้าหมายเพื่อเพิ่มศักยภาพชุมชนและเศรษฐกิจฐานรากให้มีความเข้มแข็ง เพื่อให้ชุมชนพึ่งพาตนเองและได้รับส่วนแบ่งผลประโยชน์ทางเศรษฐกิจมากขึ้น</p> <p>๕. สถาบันพระมหากษัตริย์อันเป็นที่เคารพภักดีเทิดทูนยิ่งของปวงชนชาวไทย โดยกระทรวงมหาดไทย ในฐานะหน่วยบำบัดทุกข์ บำรุงสุขของประชาชนทั่วทุกภูมิภาคของประเทศ ได้กำหนดวิสัยทัศน์ตามแผนยุทธศาสตร์กระทรวงมหาดไทย พ.ศ. ๒๕๖๐ – ๒๕๖๔ คือประชาชนมีรากฐานในการดำรงชีวิตและพัฒนาสู่อนาคตได้อย่างมั่นคง และสมดุลตามหลักปรัชญาของเศรษฐกิจพอเพียง โดยขับเคลื่อนตามประเด็นยุทธศาสตร์ คือการเสริมสร้างสังคมเข้มแข็งและพัฒนาเศรษฐกิจฐานราก ซึ่งสอดคล้องกับยุทธศาสตร์ชาติ ๒๐ ปี และแผนพัฒนาเศรษฐกิจและสังคมแห่งชาติฉบับที่</p> <p>สภาพปัญหา/ความต้องการ</p> <p>จังหวัดกระบี่ ได้รับ พระราชานุญาต พระราชทานโครงการอันเนื่องมาจากพระราชดำริให้กับราษฎรชาวจังหวัดกระบี่ จำนวน ๑๖ โครงการ ได้แก่ โครงการพัฒนาด้านแหล่งน้ำ โครงการพัฒนาด้านสิ่งแวดล้อม และโครงการพัฒนาแบบบูรณาการและพัฒนาด้านอื่นๆ ซึ่งส่งผลให้ราษฎรที่อยู่อาศัยในพื้นที่โดยรอบโครงการอันเนื่องมาจากพระราชดำริได้มีอาชีพเสริม เพิ่มรายได้ให้กับครัวเรือน ชุมชนมีความเข้มแข็ง และพัฒนาชีวิตความเป็นอยู่ที่ดีขึ้นตามลำดับ เกิดความผูกพันรู้สึกรักและหวงแหน เล็งเห็นประโยชน์และรู้จักใช้อย่างรู้คุณค่าโดยแท้จริง จากทรัพยากรในพื้นที่โครงการอันเนื่องมาจากพระราชดำริ มีความต้องการจะอนุรักษ์ ดูแล รักษา สร้างสมดุลทางธรรมชาติ และสืบสานภูมิปัญญาท้องถิ่นที่พึ่งพาทรัพยากรท้องถิ่นให้คงอยู่กับราษฎรชาวจังหวัดกระบี่อย่างยั่งยืน</p> <p>นอกจากนี้ ทรัพยากรในพื้นที่โครงการอันเนื่องมาจากพระราชดำริยังสามารถเอื้อประโยชน์ต่อการพัฒนา ต่อยอด ขยายผล การดำเนินงานกิจกรรมด้านต่างๆ เพื่อเป็นการเสริมทักษะ สร้างงาน สร้างอาชีพ สร้างรายได้ และความเข้มแข็งให้กับครัวเรือน เพื่อยกระดับชีวิตความเป็นอยู่ และการประกอบอาชีพด้วยองค์ความรู้ตามแนวทางของศาสตร์พระราชา</p>

หัวข้อ	รายละเอียด
	<p>แนวพระราชดำริ และหลักปรัชญาของเศรษฐกิจพอเพียง ให้กับประชาชน และกลุ่มอาชีพต่างๆ ในพื้นที่ ได้ร่วมกันน้อมนำหลักการทรงงานและแนวพระราชดำริของรัชกาลที่ ๙ ที่ได้ทรงพระราชทานไว้ ให้กับปวงชนชาวไทย มาปรับใช้ให้สอดคล้องกับความต้องการ อย่างมีเหตุมีผล เหมาะสมกับสภาพเศรษฐกิจ ภูมิสังคมและวิถีชีวิตของคนกระบี่</p> <p>ด้วยสถานการณ์การแพร่ระบาดของโรคติดเชื้อไวรัสโคโรนา 2019 (COVID-19) ประกอบกับราคาพืชผลทางการเกษตร อาทิ ยางพารา และปาล์มน้ำมัน ซึ่งเป็นพืชเศรษฐกิจหลักของจังหวัดกระบี่ ราคาตกต่ำมาเป็นระยะเวลานาน ส่งผลกระทบต่อด้านเศรษฐกิจต่อประชาชนในพื้นที่ ทำให้ประชาชนมีรายได้น้อย มีการขาดแคลนด้านอาหาร รวมถึงประสบปัญหาการขาดแคลนพืชสมุนไพร โดยเฉพาะ ฟ้าทะเลลายโจร กระชาย ขมิ้นชัน เป็นต้น การประกอบอาชีพเสริมตามแนวพระราชดำริ โดยใช้วัสดุในท้องถิ่น การสร้างแหล่งผลิตเรียนรู้พืชสมุนไพร พร้อมทั้งแหล่งผลิตและเรียนรู้ด้านการผลิตอาหารที่ปลอดภัย โดยการจัดระบบอนุรักษ์ดินและน้ำ เพื่อผลิตเกษตรผสมผสาน และวนเกษตรพืชสมุนไพร รวมถึงพืชอาหาร สามารถช่วยบรรเทาและแก้ไขปัญหาต่างๆ ที่เกิดจากสถานการณ์ในปัจจุบันได้</p> <p>ความเร่งด่วน</p> <p>จังหวัดมีจำเป็นในการดำเนินงานสนองแนวพระราชดำริตามศาสตร์พระราชา เพื่อตอบสนองยุทธศาสตร์ชาติ (พ.ศ.๒๕๖๑ – ๒๕๘๐) สอดรับกับนโยบายรัฐบาล และแผนพัฒนาเศรษฐกิจและสังคมแห่งชาติ ฉบับที่ ๑๒ และสอดคล้องกับแผนยุทธศาสตร์การพัฒนา จังหวัดกระบี่ เพื่อขับเคลื่อนการพัฒนา สืบสาน รักษา ต่อยอด และขยายผลโครงการอันเนื่องมาจากพระราชดำริ โครงการตามแนวพระราชดำริและปรัชญาของเศรษฐกิจพอเพียงในพื้นที่จังหวัดกระบี่ เป็นไปอย่างต่อเนื่องและยั่งยืน เกิดประโยชน์กับประชาชนในพื้นที่ ซึ่งบุคลากรมีความพร้อมและสามารถดำเนินการได้ทันที โดยอาศัยความร่วมมือของหน่วยงานภาครัฐ สถาบันการศึกษา อำเภอ องค์กรปกครองส่วนท้องถิ่น ผู้นำชาวบ้าน/ชุมชน เกษตรกร กลุ่มอาชีพ ปราชญ์ชาวบ้าน รวมถึงผู้ปฏิบัติงานขับเคลื่อนโครงการอันเนื่องมาจากพระราชดำริเป็นตัวเชื่อมประสานการทำงานและดำเนินกิจกรรมตามแนวพระราชดำริทุกระดับ สอดคล้องกับศักยภาพตามสภาพภูมิสังคมของพื้นที่อย่างเหมาะสม เพื่อบรรลุวัตถุประสงค์ที่วางไว้</p>
<p>๔. วัตถุประสงค์โครงการ</p>	<p>๑. เพื่อน้อมนำศาสตร์พระราชาสู่การปฏิบัติและสร้างความตระหนักรู้ ถึงความสำคัญเกี่ยวกับองค์ความรู้ตามแนวพระราชดำริ หลักการทรงงาน หลักปรัชญาของเศรษฐกิจพอเพียง และพัฒนาขยายผลโครงการอันเนื่องมาจากพระราชดำริ รวมถึงต่อยอดพระราชประสงค์ พระบาทสมเด็จพระวชิรเกล้าเจ้าอยู่หัว รัชกาลที่ ๑๐ ในอันที่จะสืบสานพระราชปณิธานของพระบาทสมเด็จพระบรมชนกาธิเบศร มหาภูมิพลอดุลย</p>

หัวข้อ	รายละเอียด
	<p>เดชมหาราช บรมนาถบพิตร ให้ประชาชนได้รับทราบ เข้าใจ เข้าถึง และนำไปสู่การพัฒนาได้</p> <p>๒. เพื่อสร้างจิตสำนึกและสนับสนุนในการสืบสานงานศิลปาชีพ สมเด็จพระนางเจ้าสิริกิติ์ พระบรมราชินีนาถ พระบรมราชชนนีพันปีหลวง และรักษา ต่อยอดโครงการตามแนวทางของศาสตร์พระราชาและปรับปรุงพัฒนา ขยายผลโครงการอันเนื่องมาจากพระราชดำริ สร้างความเข้มแข็งให้กับครัวเรือน หมู่บ้าน/ชุมชน และโครงการตามแนวพระราชดำริ เพื่อส่งเสริม ขยายโอกาส เพิ่มทักษะศักยภาพการสร้างงาน สร้างอาชีพ ลดรายจ่าย เพิ่มรายได้ และยกระดับคุณภาพชีวิตการดำรงชีพให้สามารถพึ่งพาตนเองได้อย่างมั่นคงและยั่งยืน สอดคล้องกับความต้องการและเหมาะสมกับสภาพทางภูมิสังคมและวิถีชีวิตของประชาชนในพื้นที่</p> <p>๓. เพื่อรักษาต่อยอดและขยายผลการอนุรักษ์ฟื้นฟูทรัพยากรธรรมชาติ ทรัพยากรป่าไม้ รักษาสมดุลทางธรรมชาติ เพื่อเสริมระบบนิเวศให้คงความอุดมสมบูรณ์และเป็นแหล่งอาหารให้กับชุมชน และเป็นตัวอย่างแหล่งอาหารชุมชนที่มีความสมดุลและยั่งยืน ส่งเสริมสุขภาพตนเอง ครอบครัว และชุมชน</p> <p>๔. เพื่อจัดทำระบบอนุรักษ์ดินและน้ำผลิตพืชเกษตรผสมผสาน พืชอาหารและวนเกษตรพืชสมุนไพรอย่างยั่งยืน แปลงผลิตในการเรียนรู้ ด้านเกษตรผสมผสานที่เหมาะสมกับพื้นที่ และแปลงผลิตเรียนรู้ ด้านวนเกษตรพืชสมุนไพรและพืชอาหารต้นแบบ ส่งเสริมให้เกษตรกรปรับใช้แนวทางเศรษฐกิจพอเพียง ความพอดี ในการดำเนินกิจกรรมทางการเกษตรในพื้นที่ของตนเองอย่างสอดคล้องกับภูมิสังคม ปรับเปลี่ยน การเกษตรเดิมไปสู่เกษตรกรรมยั่งยืน</p> <p>๕. เพื่อเป็นแหล่งเรียนรู้ตามหลักปรัชญาของเศรษฐกิจพอเพียง ให้แก่เยาวชน นักเรียน นักศึกษา บุคลากรทางการศึกษา รวมถึงประชาชนทั่วไป</p>
<p>๕. ตัวชี้วัดความสำเร็จของโครงการ</p>	<p>๑. ราษฎรสามารถทำผลิตภัณฑ์จากน้ำมันระเหยจากใบ ได้ไม่น้อยกว่า ๑ ผลิตภัณฑ์</p> <p>๒. ราษฎรผู้เข้าอบรม มีทักษะการจักสานย่านลิเภา</p> <p>๓. มีพืชอาหารในพื้นที่ชุมชน ในพื้นที่บ้านของราษฎร เพื่อเป็นอาหาร รายได้ต่อไป ไม่น้อยกว่า ๕๐ ครัวเรือน</p> <p>๔. พื้นที่ได้รับการดำเนินงานจัดระบบอนุรักษ์ดินและน้ำ เพื่อจัดทำแปลง ผลิตและเรียนรู้ด้านเกษตรผสมผสาน และแปลงผลิตการเรียนรู้ด้าน วนเกษตรพืชสมุนไพรรวมถึงพืชอาหาร</p> <p>๕. พื้นที่ได้รับการปรับเปลี่ยนด้านการเกษตร เป็นแหล่งเรียนรู้ทางการ เกษตร เกษตรกรสามารถเรียนรู้และปรับใช้ประโยชน์ในพื้นที่ตนเอง</p> <p>๖. ร้อยละ ๑๐๐ ของเกษตรกรผู้เข้าร่วมโครงการส่งเสริมการเลี้ยงพันธุ์ไก่ ไชติ สามารถใช้เป็นแหล่งอาหารและสร้างรายได้ภายในครัวเรือน</p>

หัวข้อ	รายละเอียด
	<p>๗. ผู้เข้าร่วมการอบรมมีความรู้ความเข้าใจในการทำกิจกรรมธรรมชาติและพัฒนาอาชีพตามหลักปรัชญาของเศรษฐกิจพอเพียง ไม่น้อยกว่าร้อยละ ๘๐</p> <p>๘. มีแผนพัฒนาและสร้างอาชีพของตนเอง อย่างน้อยอำเภอละ ๑ แผน/ครัวเรือน (ของผู้นำชุมชน/เกษตรกร)</p> <p>๙. จำนวนครัวเรือนที่สามารถนำความรู้ ทักษะที่ได้รับ ไปพัฒนา ปรับปรุงขยายผลในพื้นที่ของตนเองตามแนวทางของศาสตร์พระราชา ไม่น้อยกว่า ๕ ครัวเรือน</p> <p>๑๐. ผู้ผ่านการอบรมมีทักษะสำหรับการประกอบอาชีพ และสามารถพึ่งพาตนเองได้ตามหลักปรัชญาของเศรษฐกิจพอเพียงเพิ่มขึ้น ไม่น้อยกว่าร้อยละ ๘๐</p> <p>๑๑. คณะผู้บริหาร ครู บุคลากรทางการศึกษา และนักเรียน นักศึกษา วิทยาลัยการอาชีพคลองท่อม ร้อยละ ๘๐ มีความรู้ ความเข้าใจเกี่ยวกับหลักปรัชญาของเศรษฐกิจพอเพียง</p>
<p>๖.พื้นที่เป้าหมาย</p>	<p>กิจกรรมหลักที่ ๑ สืบสาน รักษา ต่อยอด ขยายผลโครงการฟื้นฟูและอนุรักษ์ป่าทุ่งทะเล อันเนื่องมาจากพระราชดำริ สถานที่ดำเนินการ โครงการฟื้นฟูและอนุรักษ์ป่าทุ่งทะเล อันเนื่องมาจากพระราชดำริ บ้านปากคลอง หมู่ที่ ๓ ตำบลเกาะกลาง อำเภอเกาะลันตา จังหวัดกระบี่</p> <p>กิจกรรมหลักที่ ๒ โครงการจัดระบบอนุรักษ์ดินและน้ำ เกษตรผสมผสาน และวนเกษตร สถานที่ดำเนินการ หมู่ที่ ๑๓ ตำบลกระบี่น้อย อำเภอเมือง จังหวัดกระบี่</p> <p>กิจกรรมหลักที่ ๓ ส่งเสริมการเลี้ยงพันธุ์ไก่ไข่เพื่อเป็นคลังอาหารแหล่งความมั่นคง สถานที่ดำเนินการ พื้นที่ ๘ อำเภอของจังหวัดกระบี่ (เกษตรกรอำเภอละ ๑๕ ราย)</p> <p>กิจกรรมหลักที่ ๔ น้อมนำศาสตร์พระราชา สู่การพัฒนาอย่างยั่งยืน สถานที่ดำเนินการ ศูนย์กิจกรรมธรรมชาติอันดามันมหาวิทยาลัยภูเก็ต ศูนย์กิจกรรมธรรมชาติมาบเื้องจังหวัดชลบุรี ศูนย์ศึกษาการพัฒนาอันเนื่องมาจากพระราชดำริและโครงการอันเนื่องมาจากพระราชดำริ โครงการสวนพระองค์สวนจิตรลดา ศูนย์/พื้นที่เครือข่ายเพื่อการขยายผล ไกล่เคียง และพื้นที่ครัวเรือนเป้าหมายในอำเภอต่างๆของจังหวัดกระบี่ที่ผ่านการอบรมหลักสูตรกิจกรรมธรรมชาติสู่ระบบเศรษฐกิจพอเพียงแล้ว</p> <p>กิจกรรมหลักที่ ๕ ศูนย์เรียนรู้ตามหลักปรัชญาเศรษฐกิจพอเพียง วิทยาลัยการอาชีพคลองท่อม สถานที่ดำเนินการ วิทยาลัยการอาชีพคลองท่อม หมู่ที่ ๙ ตำบลคลองท่อมใต้ อำเภอคลองท่อม จังหวัดกระบี่</p>
<p>๗. กิจกรรมที่สำคัญของโครงการ</p>	
<p>๗.๑ กิจกรรมที่ ๑</p>	<p>ชื่อกิจกรรม สืบสาน รักษา ต่อยอด ขยายผลโครงการฟื้นฟูและอนุรักษ์ป่าทุ่งทะเล</p>

หัวข้อ	รายละเอียด
	วิธีดำเนินงาน ๑. ฝึกอบรมการจักสานย่านลิเภา ๒. ต่อยอด น้ำมันหอมจากใบเสม็ดขาวสู่ผลิตภัณฑ์ ๓. ส่งเสริมธนาคารอาหารชุมชน
งบประมาณ	๒๔๑,๑๐๐ บาท
หน่วยงานผู้รับผิดชอบ	โครงการฟื้นฟูและอนุรักษ์ป่าทุ่งทะเลอันเนื่องมาจากพระราชดำริ จังหวัดกระบี่
๗.๒ กิจกรรมที่ ๒	ชื่อกิจกรรม จัดระบบอนุรักษ์ดินและน้ำ เกษตรผสมผสานและวนเกษตร วิธีดำเนินงาน จัดทำระบบอนุรักษ์ดินและน้ำเกษตรผสมผสานและวนเกษตร - จัดเหมาเครื่องจักรทางการเกษตร ปรับสภาพพื้นที่ - ไถปรับสภาพพื้นที่ จำนวน ๗๕ ไร่ และปรับสภาพพื้นที่ด้วยวัสดุปรับปรุงดิน - วางผังการจัดทำแปลงเกษตรผสมผสาน - ทำแปลงเกษตรผสมผสาน แปลงวนเกษตรพืชสมุนไพร พืชอาหาร - ดูแลรักษาแปลงเกษตร - ประเมินผลโครงการฯ
งบประมาณ	๑,๙๖๘,๐๐๐ บาท
หน่วยงานผู้รับผิดชอบ	สถานีพัฒนาที่ดินกระบี่
๗.๓ กิจกรรมที่ ๓	ชื่อกิจกรรม ส่งเสริมการเลี้ยงพันธุ์ไก่ไข่เพื่อเป็นคลังอาหารแหล่งความมั่นคง วิธีดำเนินงาน ๑. อบรมให้ความรู้หลักสูตรการเลี้ยงสัตว์ปีก (ไก่ไข่) เกษตรกร ๑๒๐ ราย ๒. สนับสนุนปัจจัยการผลิตแก่เกษตรกร ๑๒๐ ราย ๒.๑ ไก่ไข่ อายุ ๑๘ สัปดาห์ เกษตรกร ๑๒๐ รายๆ ละ ๑๐ ตัว ๒.๒ อาหารไก่ไข่ระยะปรับตัว เกษตรกร ๑๒๐ ราย ๒.๓ อุปกรณ์สำหรับให้น้ำและอาหารสัตว์ เกษตรกร ๑๒๐ ราย ๒.๔ เวชภัณฑ์สำหรับไข่ไก่ เกษตรกร ๑๒๐ ราย
งบประมาณ	๖๑๕,๐๐๐ บาท
หน่วยงานผู้รับผิดชอบ	สำนักงานปศุสัตว์จังหวัดกระบี่
๗.๔ กิจกรรมที่ ๔	ชื่อกิจกรรม น้อมนำศาสตร์พระราชา สู่การพัฒนาอย่างยั่งยืน วิธีดำเนินงาน ๑. ฝึกอบรมเชิงปฏิบัติการศาสตร์พระราชา เพื่อเสริมสร้างการพัฒนาพื้นที่อย่างยั่งยืน - Learn by Doing Camp หลักสูตร การพัฒนากสิกรรมธรรมชาติ

หัวข้อ	รายละเอียด
	<p>สู่ระบบเศรษฐกิจพอเพียง จัดเข้าค่ายอบรม ๕ วัน ๔ คืน</p> <p>๒. ฝึกอบรมการพัฒนาส่งเสริมอาชีพ เพื่อการพัฒนาที่ยั่งยืน และแลกเปลี่ยนเรียนรู้การศึกษาดูงานพื้นที่ต้นแบบตัวอย่างตามแนวพระราชดำริ ณ ศูนย์กิจกรรมธรรมชาติมาบเอื้อง ศูนย์ศึกษาการพัฒนาอันเนื่องมาจากพระราชดำริและพื้นที่ขยายผลตามแนวพระราชดำริ</p> <ul style="list-style-type: none"> - เข้าร่วมฝึกทักษะ กิจกรรมตามฐานมหกรรมคืนชีวิตของศูนย์กิจกรรมธรรมชาติ และการพัฒนาส่งเสริมอาชีพของศูนย์ศึกษาการพัฒนาอันเนื่องมาจากพระราชดำริ โครงการอันเนื่องมาจากพระราชดำริ และโครงการส่วนพระองค์สวนจิตรลดา และศูนย์/พื้นที่เครือข่าย ขยายผลตามแนวพระราชดำริใกล้เคียง <p>๓. “ขอแรงสามัคคี” ประชุมเชิงปฏิบัติการติดตามและขยายผลพื้นที่เพื่อการพัฒนาและสร้างอาชีพตามหลักปรัชญาของเศรษฐกิจพอเพียง</p> <ul style="list-style-type: none"> - พื้นที่ครัวเรือนเป้าหมายที่ผ่านการอบรมจากศูนย์กิจกรรมธรรมชาติอันดามันและฝึกอบรมส่งเสริมอาชีพและศึกษาดูงานพื้นที่ต้นแบบแล้ว ด้วยการลงปฏิบัติจริง โดยมีเครือข่ายครูจิตอาสากิจกรรมธรรมชาติพาทำและเป็นพี่เลี้ยงสอนอาชีพ/ทักษะให้สามารถพึ่งพาตนเองได้เป็นเวลา ๒ วัน
งบประมาณ	๗๕๐,๐๐๐ บาท
หน่วยงานผู้รับผิดชอบ	สำนักงานจังหวัดกระบี่
๗.๕ กิจกรรมที่ ๕	<p>ชื่อกิจกรรม ศูนย์เรียนรู้ตามหลักปรัชญาเศรษฐกิจพอเพียง วิทยาลัยการอาชีพคลองท่อม</p> <p>วิธีดำเนินงาน</p> <ol style="list-style-type: none"> ๑. เสนอโครงการเพื่อขออนุมัติ ๒. ดำเนินกิจกรรมตามโครงการ <ol style="list-style-type: none"> ๒.๑ แต่งตั้งคณะกรรมการรับผิดชอบ ๒.๒ ประชุมคณะกรรมการแจ้งรายละเอียดโครงการ ๒.๓ ศึกษาดูงาน ๒.๔ คณะกรรมการประชุมสร้างศูนย์การเรียนรู้ ๒.๕ ปรับปรุงอาคารศูนย์การเรียนรู้ ๓. ติดตามประเมินผล ๔. รายงานผลโครงการ
งบประมาณ	๔๓๐,๐๐๐ บาท
หน่วยงานผู้รับผิดชอบ	วิทยาลัยการอาชีพคลองท่อม
๘. ระยะเวลา	ตุลาคม ๒๕๖๔ – กันยายน ๒๕๖๕
๙. ผลผลิตและผลลัพธ์โครงการ	<p>ผลผลิต</p> <ol style="list-style-type: none"> ๑. กิจกรรมหลัก สืบสาน รักษา ต่อยอด ขยายผลโครงการฟื้นฟูและอนุรักษ์

หัวข้อ	รายละเอียด
	<p>ป่าทุ่งทะเลอันเนื่องมาจากพระราชดำริ</p> <p>ผลผลิต ๑. มีผลิตภัณฑ์จาก น้ำมันหอมระเหยจากใบเสมีด ไม่น้อยกว่า ๑ ผลิตภัณฑ์</p> <p>๒. มีผลิตภัณฑ์จากการจักสานย่านลิเภา ไม่น้อยกว่า ๑ ผลิตภัณฑ์</p> <p>๓. มีพืชอาหารอย่างเพียงพอในชุมชน</p> <p>๒. กิจกรรมหลัก โครงการจัดระบบอนุรักษ์ดินและน้ำ เกษตรผสมผสาน และวนเกษตร</p> <p>ผลผลิต ๑. พื้นที่ได้รับการดำเนินงานจัดระบบอนุรักษ์ดินและน้ำ เพื่อจัดทำแปลงผลิตและเรียนรู้ด้านเกษตรผสมผสาน และแปลงผลิตการเรียนรู้ด้านวนเกษตรพืชสมุนไพร รวมถึงพืชอาหาร</p> <p>๒. พื้นที่ได้รับการปรับเปลี่ยนด้านการเกษตร เป็นแหล่งเรียนรู้ทางการเกษตร เกษตรกรสามารถเรียนรู้และปรับใช้ประโยชน์ในพื้นที่ตนเอง</p> <p>๓. กิจกรรมหลัก ส่งเสริมการเลี้ยงพันธุ์ไก่ไข่เพื่อเป็นคลังอาหารแหล่งความมั่นคง</p> <p>ผลผลิต เกษตรกรจำนวน ๑๒๐ ราย มีผลผลิตจากสัตว์ปีก (ไก่ไข่)</p> <p>๔. กิจกรรมหลัก น้อมนำศาสตร์พระราชาสู่การพัฒนาอย่างยั่งยืน</p> <p>ผลผลิต ผู้นำชุมชน เกษตรกร ปราชญ์ชาวบ้าน ผู้ผ่านการอบรมมีความรู้ ทักษะ ความเข้าใจ ในการทำกิจกรรมธรรมชาติ สามารถนำมาพัฒนาอาชีพ ได้ตามหลักปรัชญาของ เศรษฐกิจพอเพียง มีทัศนคติที่ดี รวมถึงการ ดำรงชีวิตแบบพึ่งตนเองอันนำไปสู่ การใช้ชีวิตแบบพอเพียงได้จริง มีเกษตรกร ปราชญ์ชาวบ้าน ต้นแบบและเครือข่าย การพัฒนาการทำ กิจกรรมธรรมชาติต้นแบบในพื้นที่จังหวัดกระบี่</p> <p>๕. กิจกรรมหลัก ศูนย์เรียนรู้ตามหลักปรัชญาเศรษฐกิจพอเพียง วิทยาลัย การอาชีพคลองท่อม</p> <p>ผลผลิต ๑. มีศูนย์การเรียนรู้ตามหลักปรัชญาของเศรษฐกิจพอเพียง จำนวน ๑ ศูนย์</p> <p>๒. คณะผู้บริหาร ครู บุคลากรทางการศึกษา และนักเรียน นักศึกษา มีความรู้ความ เข้าใจเกี่ยวกับหลักปรัชญาของ เศรษฐกิจพอเพียง</p>
๑๐.ผลที่คาดว่าจะได้รับ	<p>๑. ราษฎรมีรายได้เพิ่มขึ้น สามารถเลี้ยงครอบครัวได้อย่างเพียงพอ ลด ภาระหนี้สิน</p> <p>๒. พื้นที่ป่าทุ่งทะเล พัฒนามีความเหมาะสม ใช้เป็นแหล่งศึกษาธรรมชาติและพักผ่อน</p> <p>๓. ป่าทุ่งทะเลทรงคุณค่า นานาประโยชน์ ช่วยให้ราษฎรเห็นคุณค่าของ ธรรมชาติ และร่วมกันอนุรักษ์ทรัพยากรธรรมชาติยิ่งขึ้น</p> <p>๔. ในชุมชนมีพืชอาหารไว้รับประทาน อย่างเพียงพอ และไว้จำหน่ายได้</p>

หัวข้อ	รายละเอียด
	<p>ต่อไป</p> <p>๕. พื้นที่ได้มีการปรับเปลี่ยนการทำเกษตรแบบผสมผสานภายใต้การดำเนินงานอย่างเป็นรูปแบบระบบอนุรักษ์ดินและน้ำอย่างยั่งยืน</p> <p>๖. เกษตรกรสามารถนำความรู้ในการผลิตกิจกรรมเกษตรทางเลือกมาปรับใช้ในชีวิตประจำวัน</p> <p>๗. เกษตรกรจำนวน ๑๒๐ ราย มีผลผลิตจากสัตว์ปีก (ไก่ไข่) เป็นคลังอาหารแหล่งความมั่นคงในครอบครัว</p> <p>๘. ทำให้ผู้นำชุมชน เกษตรกร ประชาชนชาวบ้าน สามารถสร้างรายได้เพิ่มขึ้นให้กับครัวเรือน และสามารถยกระดับชีวิตความเป็นอยู่ตามลำดับขั้นไปสู่ความพอเพียง มั่งคั่ง ยั่งยืน ตามหลักเศรษฐกิจพอเพียง</p> <p>๙. ทำให้สามารถพัฒนาเป็นพื้นที่ต้นแบบการทำกิจกรรมธรรมชาติไปสู่การขยายผลในพื้นที่อื่น</p> <p>๑๐. คณะผู้บริหาร ครู บุคลากรทางการศึกษา และนักเรียน นักศึกษา วิทยาลัยการอาชีพคลองท่อม ได้นำความรู้ แนวคิด ทฤษฎี หลักปรัชญาของเศรษฐกิจพอเพียง ขยายผลสู่ครอบครัวและชุมชน และเป็นผู้มีคุณลักษณะอันพึงประสงค์ตามหลักปรัชญาของเศรษฐกิจพอเพียง</p>

แบบสรุปโครงการแบบย่อ (Project Brief) แผนปฏิบัติการประจำปีงบประมาณ พ.ศ. ๒๕๖๖ จังหวัดกระบี่
ประเด็นการพัฒนาจังหวัด อนุรักษ์และฟื้นฟูทรัพยากรธรรมชาติและสิ่งแวดล้อมให้เกิด ความยั่งยืน

แผนงาน/แนวทางการพัฒนา

(๑) คุ้มครอง ป้องกัน รักษา ฟื้นฟูพื้นที่ป่าและเขตอนุรักษ์

(๔) สร้างความเข้มแข็งของเครือข่ายสิ่งแวดล้อม และส่งเสริมการจัดการอย่างมีส่วนร่วมของชุมชน

(๕) สร้างจิตสำนึกของประชาชน ไม่ให้ทำลายและมีส่วนร่วมในการรักษาทรัพยากรธรรมชาติและสิ่งแวดล้อม ส่งเสริมกิจกรรม CSR ด้านสิ่งแวดล้อม เพื่อสร้างการมีส่วนร่วมของทุกภาคส่วนในการ

หัวข้อ	รายละเอียด
๑. ชื่อโครงการ	อนุรักษ์พันธุกรรมพืชอันเนื่องมาจากพระราชดำริ สมเด็จพระเทพรัตนราชสุดาฯ สยามบรมราชกุมารี (อพ.สธ.) จังหวัดกระบี่
๒. งบประมาณรวมทั้งโครงการ (บาท)	๑๙,๖๘๒,๔๐๐
๓. ความสำคัญของโครงการหลักการและเหตุผล	<p>(๑.๑) ที่มา:(ระบุ เช่น มติครม. นโยบายรัฐบาล แผนพัฒนาจังหวัด หรืออื่นๆ</p> <p>๑.๑.๑ ยุทธศาสตร์ชาติ ๒๐ ปี (พ.ศ. ๒๕๖๑ – ๒๕๘๐) ประเด็นยุทธศาสตร์ที่ ๕ ด้านการสร้างการเติบโตบนคุณภาพชีวิตที่เป็นมิตรต่อสิ่งแวดล้อม โดยคำนึงความยั่งยืนของฐานทรัพยากรธรรมชาติและสิ่งแวดล้อม ปรับเปลี่ยนพฤติกรรมของประชาชนให้เป็นมิตรต่อสิ่งแวดล้อม เกิดผลลัพธ์ต่อความยั่งยืน สอดคล้องกับยุทธศาสตร์ประเด็นสงวนรักษาอนุรักษ์ ฟื้นฟู และพัฒนาทรัพยากรธรรมชาติ มรดกทางสถาปัตยกรรม และศิลปวัฒนธรรม อัตลักษณ์และวิถีชีวิตพื้นถิ่น บนฐานธรรมชาติและฐานวัฒนธรรมอย่างยั่งยืน โดยมีเป้าหมายอนุรักษ์และรักษาทรัพยากรธรรมชาติและ สิ่งแวดล้อมและวัฒนธรรม ให้คนรุ่นต่อไปได้ใช้อย่างยั่งยืน มีสมดุล</p> <p>๑.๑.๒ แผนพัฒนาเศรษฐกิจและสังคมแห่งชาติ ฉบับที่ ๑๓ มิติความยั่งยืนของทรัพยากรธรรมชาติและสิ่งแวดล้อม ซึ่งล้วนต้องดำเนินการภายใต้การดูแลรักษาทรัพยากรและการนำมาใช้ประโยชน์อย่างยั่งยืน โดยมีความสอดคล้องกับประเด็นยุทธศาสตร์ที่ ๔ การเติบโตที่เป็นมิตรกับสิ่งแวดล้อมเพื่อการพัฒนาที่ยั่งยืน โดยมีเป้าหมาย คือรักษาฐานทรัพยากรธรรมชาติ ซึ่งมีแนวทางการพัฒนา คืออนุรักษ์และใช้ประโยชน์ความหลากหลายทางชีวภาพอย่างยั่งยืน</p> <p>๑.๑.๓ นโยบายรัฐบาล ข้อที่ ๑ การปกป้องและเชิดชูสถาบันพระมหากษัตริย์ในการสืบสาน รักษา ต่อยอดศาสตร์พระราชาและโครงการอันเนื่องมาจากพระราชดำริของพระบาทสมเด็จพระเจ้าอยู่หัว มาเป็นหลักสำคัญในการพัฒนาประเทศตามหลักปรัชญาของเศรษฐกิจพอเพียง ของพระบาทสมเด็จพระบรมชนกาธิเบศร มหาภูมิพลอดุลยเดชมหาราช บรมนาถบพิตร และสร้างความตระหนักรู้ เผยแพร่ และปลูกฝังให้ประชาชนมีความรู้ ความเข้าใจที่ถูกต้อง และเป็นจริงเกี่ยวกับสถาบันพระมหากษัตริย์และพระราชกรณียกิจ เพื่อประชาชน</p> <p>๑.๑.๔ นโยบายรัฐบาล ข้อที่ ๑๐ การฟื้นฟูทรัพยากรธรรมชาติและ การรักษาสิ่งแวดล้อมเพื่อสร้างการเติบโตอย่างยั่งยืน ปกป้อง รักษา ฟื้นฟูทรัพยากรป่า</p>

หัวข้อ	รายละเอียด
	<p>ไม้และสัตว์ป่า โดยให้ความสำคัญกับการเพิ่มพื้นที่ป่าไม้ของประเทศ เพื่อสร้างสมดุลทางธรรมชาติและการใช้ประโยชน์ทรัพยากรธรรมชาติอย่างสมดุลและยั่งยืน ทั้งพื้นที่ป่าอนุรักษ์ ป่าเศรษฐกิจ ป่าชายเลน และป่าชุมชน รวมทั้ง เพิ่มพื้นที่สีเขียวในเขตเมือง ส่งเสริม บทบาทของทรัพยากรธรรมชาติและสิ่งแวดล้อม หมู่บ้าน (ทสม.) พร้อมทั้ง ทรนรงค์ สร้างจิตสำนึกด้านการอนุรักษ์ ทรัพยากรธรรมชาติให้กับเยาวชน ภาครัฐ ภาคเอกชน และประชาชน</p> <p>๑.๑.๕ นโยบายกระทรวงมหาดไทยที่สำคัญด้านการปกป้องและเชิดชูสถาบันหลักของชาติ และประเด็นยุทธศาสตร์การเพิ่มศักยภาพการพัฒนาสภาพแวดล้อมสู่อนาคต โดยมีเป้าประสงค์ที่สำคัญ คือ ทรัพยากรธรรมชาติ ได้รับการจัดการอย่างเหมาะสม สิ่งแวดล้อมมีคุณภาพ</p> <p>๑.๑.๖ ภายใต้ยุทธศาสตร์การพัฒนาจังหวัดกระบี่ ในประเด็นยุทธศาสตร์ที่ ๔ อนุรักษ์และฟื้นฟู ทรัพยากรธรรมชาติและสิ่งแวดล้อมอย่างยั่งยืน มีกลยุทธ์/แนวทางการพัฒนาข้อที่ (๑) คุ้มครอง ป้องกัน รักษา พื้นที่พื้นที่ป่าและป่าอนุรักษ์ ข้อที่ (๔) สร้างความเข้มแข็งของเครือข่ายด้านสิ่งแวดล้อม ข้อที่ (๗) สร้างจิตสำนึกของประชาชน ไม่ให้ทำลายและมีส่วนร่วมในการรักษาทรัพยากรธรรมชาติและสิ่งแวดล้อม และ (๘) ส่งเสริมกิจกรรม CSR ด้านสิ่งแวดล้อม เพื่อสร้างการมีส่วนร่วมในการรักษาทรัพยากรธรรมชาติและสิ่งแวดล้อม รวมทั้งนโยบายและแนวทางการพัฒนาจังหวัดไปสู่กระบี่เมืองสีเขียว Krabi Goes Green</p> <p>๑.๑.๗ โครงการอนุรักษ์พันธุกรรมพืชอันเนื่องมาจากพระราชดำริ สมเด็จพระเทพรัตนราชสุดาฯ สยามบรมราชกุมารี (อพ.สธ.) สำนักพระราชวัง เริ่มขึ้นเมื่อเดือนมิถุนายน พ.ศ.๒๕๓๕ สมเด็จพระกนิษฐาธิราชเจ้า กรมสมเด็จพระเทพรัตนราชสุดาฯ สยามบรมราชกุมารี ในคราวดำรงพระราชอิสริยยศ สมเด็จพระเทพรัตนราชสุดาฯ สยามบรมราชกุมารี ทรงมีรับสั่งกับท่านเลขาธิการพระราชวัง ให้อนุรักษ์พืชพรรณของประเทศ และดำเนินการเป็นธนาคารพืชพรรณ และพระราชทานพระราชดำริ พระราชทานแนวทางดำเนินงานมาเป็นระยะโดยตลอด มีเป้าหมายสรุป เพื่อพัฒนาบุคลากร อนุรักษ์และพัฒนาทรัพยากรพันธุกรรมพืชให้เกิดประโยชน์แก่มหาชนชาวไทย มีวัตถุประสงค์ ให้เข้าใจเห็นความสำคัญของพันธุกรรมพืช ร่วมคิดร่วมปฏิบัติจนเกิดประโยชน์กับมหาชนชาวไทย และมีระบบข้อมูลพันธุกรรมพืชที่สื่อถึงกันทั่วประเทศ</p> <p>๑.๑.๘ กระทรวงวัฒนธรรมริเริ่มโครงการรุกขมรดกของแผ่นดินได้ร่วมพระบารมี เพื่ออนุรักษ์ฟื้นฟู ดูแลต้นไม้ที่มีประวัติคู่กับชุมชน ซึ่งสิ่งเหล่านี้จะส่งผลให้ชุมชนทั่วประเทศเกิดความตระหนัก รักและผูกพันในต้นไม้และมรดกทางวัฒนธรรมของท้องถิ่น อันจะส่งผลตามมาด้วยการเรียนรู้เพิ่มเติม รวมทั้งอนุรักษ์และพัฒนาวัฒนธรรมและทรัพยากรธรรมชาติสิ่งแวดล้อมให้ดำรง ยืนยงอย่างงดงาม เป็นประโยชน์ต่อการศึกษา เรียนรู้สำหรับสถาบันการศึกษา และเป็นสถานที่ท่องเที่ยวทางวัฒนธรรมสำหรับนักท่องเที่ยวทั้งในและนอกประเทศ อัน</p>

หัวข้อ	รายละเอียด
	<p>เป็นปัจจัยสำคัญสำหรับการสร้างพลังความเข้มแข็งให้ชุมชน สร้างความภาคภูมิใจให้ประชาชนในท้องถิ่น และเป็นแรง บันดาลใจให้เกิดความรักและห่วงใยในมรดกทางธรรมชาติ</p> <p>(๑.๒) สรุปสาระสำคัญ</p> <p>สภาพปัญหา/ความต้องการ</p> <p>๑.๒.๑ สภาพปัญหา</p> <p>(๑) จังหวัดกระบี่ ได้เข้าร่วมสนองพระราชดำริโครงการ อพ.สธ. โดยพระราชทานญาติของ สมเด็จพระกนิษฐาธิราชเจ้า กรมสมเด็จพระเทพรัตนราชสุดาฯ สยามบรมราชกุมารี เมื่อครั้งดำรงพระราชอิสริยยศ สมเด็จพระเทพรัตนราชสุดาฯ สยามบรมราชกุมารี ตามประกาศ ที่ อพ.สธ. ๑๒๕/๒๕๕๙ มาระยะหนึ่งแล้ว แต่พบว่ายังมีหน่วยงาน องค์กรปกครองส่วนท้องถิ่นที่เป็นสมาชิกฐานทรัพยากรท้องถิ่น และโรงเรียนที่เป็นสมาชิกสวนพฤกษศาสตร์โรงเรียนจำนวนน้อย เมื่อเทียบกับจำนวนที่มีทั้งหมดในจังหวัด ส่วนหนึ่งมีสาเหตุมาจากการขาดความรู้ความเข้าใจในการดำเนินงานกิจกรรมตามแนวทางโครงการ อพ.สธ. ได้อย่างถูกต้องและความเข้าใจอย่างถ่องแท้เพียงพอ ทำให้การขับเคลื่อนและขยายผลการดำเนินงานโครงการฯ ในระดับ พื้นที่ ชุมชน ท้องถิ่น และโรงเรียน ยังไม่มีความก้าวหน้ามากเท่าใดนัก และขาดทิศทางการดำเนินงานที่ชัดเจน ประกอบกับการปรับเปลี่ยนของบุคลากรผู้รับผิดชอบ รวมทั้งองค์ความรู้ ตัวอย่างต้นแบบที่ดีและประสบการณ์การทำงานในด้านนี้ที่ยังขาดอยู่</p> <p>(๒) เนื่องจากทรัพยากรธรรมชาติในจังหวัดกระบี่ มีความหลากหลายทางชีวภาพ และมีศักยภาพมากล้น ลักษณะโดดเด่นคุณสมบัตินำไปใช้ประโยชน์ได้มากมายหลายด้าน เช่น พันธุ์กรรมพืช สมุนไพร ไม้ยืนต้น ต้นไม้ที่มีอายุยาวนาน มีเรื่องเล่าหรือประวัติความเป็นมาคู่ชุมชน พันธุ์ไม้ท้องถิ่น ทรัพยากรทางชีวภาพชนิดต่างๆ ประจำท้องถิ่น แต่มีแนวโน้มหายาก และมีจำนวนลดลง มีโอกาสสูญพันธุ์และเลือนหาย หากไม่ได้รับการใส่ใจดูแล รวบรวม ปกป้อง อนุรักษ์ รักษา ปกป้องไว้ ขยายพันธุ์อย่างถูกหลักวิธีให้มีปริมาณเพิ่มขึ้น นำไปใช้ประโยชน์อย่างรู้คุณค่า จัดเก็บข้อมูลทรัพยากรที่มีในท้องถิ่นอย่างเป็นระบบหรือรวบรวมเป็นแหล่งศึกษาเรียนรู้ และเผยแพร่สร้างการรับรู้ให้เห็นถึงความสำคัญมากพอ</p> <p>(๓) จากการที่จังหวัดกระบี่ มีประวัติความเป็นมาที่ยาวนานนับเนื่องมาตั้งแต่สมัยก่อนประวัติศาสตร์ย้อนหลังไปหลายหมื่นปีมาแล้วและมีพัฒนาการสืบเนื่องมาจนถึงปัจจุบัน ปรากฏหลักฐานมรดกวัฒนธรรมทั้งที่เป็นรูปธรรมและนามธรรมที่ล้วนช่วยค้ำจุนจรรโลงสังคมไทยให้พัฒนาอย่างมั่นคงมาจนปัจจุบัน ท่ามกลางการเปลี่ยนแปลงในกระแสการพัฒนาทางเศรษฐกิจสังคมเทคโนโลยีของโลกปัจจุบัน ทำให้แหล่งมรดกวัฒนธรรมของชาติอยู่ในภาวะเสี่ยงต่อการถูกทำลายทั้งในด้านกายภาพและคุณค่าอันควรแก่การอนุรักษ์</p>

หัวข้อ	รายละเอียด
	<p>๑.๒.๒ ความต้องการ</p> <p>(๑) จังหวัดกระบี่ ในฐานะหน่วยงานสนองพระราชดำริ อพ.สธ. ได้กำหนดกิจกรรมในแผนแม่บท อพ.สธ. ๕ ปีที่เจ็ด (พ.ศ.๒๕๖๕ – ๒๕๖๙) ของจังหวัด จะเข้าร่วมการจัดงานทางวิชาการและนิทรรศการของโครงการอนุรักษ์พันธุกรรมพืชอันเนื่องมาจากพระราชดำริ สมเด็จพระเทพรัตนราชสุดาฯ สยามบรมราชกุมารี (อพ.สธ.) ซึ่งได้มีการจัดขึ้นในระดับประเทศทุกๆ ๒ ปี เพื่อประชาสัมพันธ์ เผยแพร่ผลงาน กิจกรรม และงานของหน่วยงานที่ได้ร่วมสนองพระราชดำริ ดำเนินการขยายผลโครงการ อพ.สธ. ร่วมกับภาคส่วนต่างๆ ในพื้นที่ตามแผนงานที่สอดคล้องกับ แนวทางการดำเนินงานของ อพ.สธ. จนเกิดเป็นผลสำเร็จ มีความก้าวหน้าเห็นผลเป็นรูปธรรมและเพื่อส่งเสริมให้เกิดความยั่งยืน จึงต้องมีการเผยแพร่ประชาสัมพันธ์สร้างความตระหนักให้สาธารณชน ภาครัฐ ภาคเอกชน นักเรียน นักศึกษา เยาวชน เกษตรกรและประชาชนผู้สนใจได้รับรู้ เข้าใจยิ่งขึ้น และปรับทัศนคติทางความคิดและจิตใจ ปลุกฝังจิตสำนึกรักและหวงแหนธรรมชาติ และร่วมอนุรักษ์ทรัพยากรในท้องถิ่นของตนให้คงอยู่ พึ่งพาธรรมชาติ ระบบนิเวศอย่างรู้คุณค่า รวมทั้งขยายผลต่อยอดไปสู่การสร้างมูลค่าจากการใช้ประโยชน์จากทรัพยากรที่มีอยู่ให้เกิดผลและคุ้มค่า</p> <p>(๒) การสืบสานพระราชปณิธานและพระราชดำริของสมเด็จพระกนิษฐาธิราชเจ้า กรมสมเด็จพระเทพรัตนราชสุดาฯ สยามบรมราชกุมารี โดยการร่วมสนองพระราชดำริโครงการอนุรักษ์พันธุกรรมพืชอันเนื่องมาจากพระราชดำริฯ (อพ.สธ.) ในอันที่จะให้ประชาชน เยาวชน และภาคส่วนต่างๆ ในพื้นที่จังหวัดกระบี่ ได้เล็งเห็นคุณค่าของความหลากหลายของทรัพยากรทางกายภาพ ชีวภาพ วัฒนธรรม และภูมิปัญญา รวมทั้งศักยภาพของทรัพยากรท้องถิ่นที่มีอย่างมากมาย ได้มีโอกาสเข้ามาศึกษา เรียนรู้ มีส่วนร่วมในการอนุรักษ์ พัฒนาและใช้ประโยชน์ ทรัพยากรของชาติอย่างยั่งยืนจากแหล่งศึกษาเรียนรู้/ศูนย์อนุรักษ์ทรัพยากรที่มีอยู่ในท้องถิ่นและจังหวัดของตน รวมทั้งการเพิ่มประสิทธิภาพการประสานความร่วมมือกับองค์กรปกครองส่วนท้องถิ่น สถานศึกษา โรงเรียน ชุมชน เครือข่ายเพื่อการอนุรักษ์องค์กรภาครัฐ และภาคประชาชน เพื่อร่วมเป็นเครือข่ายในการสนับสนุน การสร้างจิตสำนึกรักทรัพยากรท้องถิ่น มีส่วนร่วมในการอนุรักษ์ ปกป้องรักษาพื้นที่ ใช้ประโยชน์จากทรัพยากรที่มีอยู่ อย่างรู้คุณค่า รวมทั้งมีกระบวนการวิธีจัดเก็บรวบรวมพร้อมทั้งจัดทำฐานทรัพยากรท้องถิ่นที่มีอยู่ในพื้นที่อย่างเป็นระบบและเหมาะสม โดยเริ่มจากหน่วยเล็ก ๆ เช่น ชุมชน/หมู่บ้าน โรงเรียนสู่ระดับตำบล และอำเภอสู่ระดับจังหวัด รวมทั้งการขยายผลและจัดทำศูนย์เรียนรู้ที่มีชีวิตไว้เป็นแหล่งศึกษาเรียนรู้ เผยแพร่องค์ความรู้ ด้านการอนุรักษ์ทรัพยากรทั้งกายภาพ ชีวภาพ ภูมิปัญญาและวัฒนธรรม เพื่อดำรงคงอยู่คู่กับชาวกระบี่สืบไป</p> <p>(๓) เนื่องจากการเจริญเติบโตทางด้านเศรษฐกิจ แนวโน้มกระแสด้านการท่องเที่ยวเพื่อการศึกษาในเชิงอนุรักษ์ เชิงนิเวศและเชิงเกษตรที่เป็นมิตรกับ</p>

หัวข้อ	รายละเอียด
	<p>สิ่งแวดล้อมเริ่มเข้ามามีอิทธิพล การท่องเที่ยวเพื่อการเรียนรู้วิถีชุมชน และเปิดรับวัฒนธรรมและภูมิปัญญาท้องถิ่นตน เริ่มเป็นที่นิยมแพร่หลายมากขึ้น ความต้องการพัฒนาพื้นที่ร่วมกับชุมชน โรงเรียน และตำบลรวมทั้งอำเภอให้เป็น ศูนย์เรียนรู้ หรือแหล่งเรียนรู้เพื่อการศึกษาธรรมชาติและระบบนิเวศน์ และอนุรักษ์พันธุกรรมพืชของหน่วยงานที่เข้าร่วมสนองพระราชดำริโครงการ อพ.สธ. ภายในจังหวัด จะเป็นส่วนหนึ่งที่จะช่วยเสริมสร้างภูมิคุ้มกันให้กับชุมชน โดยช่วยกันปกป้อง คุ้มครอง ปกป้อง อนุรักษ์ พื้นฟู รวบรวม ปกป้องรักษา ขยายพันธุ์ และใช้ประโยชน์จากทรัพยากรที่มีอยู่ในพื้นที่ได้อย่างเหมาะสมและยั่งยืน</p> <p>(๔) โรงเรียนมีความสนใจที่จะเข้าร่วมสนองพระราชดำริเป็นสมาชิกสวนพฤกษศาสตร์โรงเรียน และองค์กรปกครองส่วนท้องถิ่นเป็นสมาชิกฐานทรัพยากรท้องถิ่น อพ.สธ. โดยความร่วมมือของคนในชุมชน/หมู่บ้าน และสถานศึกษา เข้ามามีส่วนร่วมหลายหน่วยงาน และจำเป็นต้องมีองค์ความรู้ที่มีความเข้าใจอย่างถูกต้อง รวมทั้งการมีโลกทัศน์ประสบการณ์ที่เปิดกว้างสำหรับการเรียนรู้แนวคิดใหม่และได้เห็นตัวอย่างพื้นที่ขยายผลตามแนว อพ.สธ. ต้นแบบที่ประสบความสำเร็จ เพื่อนำไปขับเคลื่อนการปฏิบัติและขยายผลให้สอดคล้องตามแนวทางการดำเนินงานของ อพ.สธ. ให้เกิดผลสำเร็จอย่างเป็นรูปธรรมต่อไป</p> <p>ความเร่งด่วน : (ระดับความจำเป็นเร่งด่วน)</p> <p>จากความสำเร็จของนโยบายรัฐบาล ยุทธศาสตร์ชาติ แผนพัฒนาเศรษฐกิจและสังคมแห่งชาติฉบับที่ ๑๒ ยุทธศาสตร์จังหวัด รวมถึงความต้องการของหน่วยงานสนองพระราชดำริในพื้นที่ ประกอบกับจังหวัดได้ร่วมสนองพระราชดำริเป็นกรรมการโครงการ อพ.สธ. ดังกล่าวข้างต้นและมีหน่วยงานที่เป็นสมาชิกฐานทรัพยากรท้องถิ่น สมาชิกสวนพฤกษศาสตร์โรงเรียนในพื้นที่จังหวัดกระบี่ จึงมีความจำเป็นต้องสร้างและอาศัยกลไก เครือข่ายความร่วมมือของภาคีภาคส่วนต่างๆ ผ่านการขับเคลื่อนกิจกรรมต่างๆ เพื่อช่วยกันป้องกันและรักษาไว้ซึ่งฐานทรัพยากร ทั้งกายภาพ ชีวภาพ และวัฒนธรรมและภูมิปัญญาของคนกระบี่ ให้คงอยู่สืบทอดไปสู่คนรุ่นอนาคตต่อไป ตลอดจนการปลูกจิตสำนึกให้กับนักเรียนเยาวชนและบุคลากรของหน่วยงาน รวมทั้งผู้นำชุมชน/หมู่บ้านผ่านกิจกรรมงานสวนพฤกษศาสตร์โรงเรียน และกิจกรรมการจัดทำฐานทรัพยากรท้องถิ่น ขององค์กรปกครองส่วนท้องถิ่นในพื้นที่ ร่วมกับภาคประชาชน ชุมชน และท้องถิ่น เพื่อร่วมกันสร้างความมั่นคงให้กับฐานทรัพยากรในท้องถิ่นและสถานศึกษา จังหวัดกระบี่ จึงได้จัดทำโครงการอนุรักษ์พันธุกรรมพืชอันเนื่องมาจากพระราชดำริ สมเด็จพระเทพรัตนราชสุดาฯ สยามบรมราชกุมารี (อพ.สธ.) จังหวัดกระบี่ เพื่อร่วมสนองพระราชดำริและสนับสนุนการดำเนินงานโครงการอนุรักษ์พันธุกรรมพืชอันเนื่องมาจากพระราชดำริฯ (อพ.สธ.) ให้สอดคล้องกับ แนวทางการดำเนินงาน ตามแผนแม่บท ระยะที่ ๕ ปีที่เจ็ด (ตุลาคม ๒๕๖๔ - กันยายน ๒๕๖๙) และแผนปฏิบัติการ อพ.สธ. ประจำปี พ.ศ.๒๕๖๖ จังหวัดกระบี่ ในการ</p>

หัวข้อ	รายละเอียด
	<p>สนองพระราชปณิธานและแนวพระราชดำริของสมเด็จพระกนิษฐาธิราชเจ้า กรมสมเด็จพระเทพรัตนราชสุดาฯ สยามบรมราชกุมารี เพื่อให้บรรลุวัตถุประสงค์ และเป้าหมายที่กำหนดไว้</p>
<p>๔. วัตถุประสงค์โครงการ</p>	<p>๑. เพื่อสนองพระราชดำริโครงการอนุรักษ์พันธุกรรมพืชอันเนื่องมาจากพระราชดำริ สมเด็จพระเทพรัตนราชสุดาฯ สยามบรมราชกุมารี (อพ.สธ.)</p> <p>๒. เพื่อรวบรวม อนุรักษ์ทรัพยากรพันธุกรรมพืชพื้นเมือง ไม่มีค่าหายากรวมทั้งไม้ทรงปลูกในจังหวัดกระบี่ เก็บรวบรวมและกระจายพันธุ์สู่เกษตรกรในท้องถิ่นและพื้นที่ใกล้เคียง รวมทั้งรวบรวมเพาะขยายแม่พันธุ์และอนุรักษ์พันธุ์ไม้ท้องถิ่นหายากในพื้นที่จังหวัดกระบี่ เพื่ออนุรักษ์ไม่ให้สูญหายไปให้กับประชาชนทั่วไปเกษตรกร และผู้สนใจได้ศึกษาเรียนรู้เพิ่มเติม</p> <p>๓. เพื่อพัฒนาแหล่งการศึกษาเรียนรู้ การอนุรักษ์ การพัฒนาการใช้ประโยชน์ พันธุกรรมพืชพื้นถิ่น พืชหายาก ต้นไม้โบราณ สัตว์ป่า สัตว์น้ำ ประวัติศาสตร์ท้องถิ่น วัฒนธรรม ภูมิปัญญา และสร้างสรรค์ศิลปะชุมชน รวมถึงการบริหารจัดการพื้นที่ รองรับส่วนราชการ หน่วยงานรัฐวิสาหกิจ สถาบันการศึกษา และหน่วยงานเอกชนต่าง ๆ เข้ามาดำเนินการจัดกิจกรรมฝึกอบรม และค้นคว้า ศึกษาวิจัยทางธรรมชาติในพื้นที่</p> <p>๔. เพื่อส่งเสริมกิจกรรม CSR ด้านสิ่งแวดล้อม สร้างการมีส่วนร่วมของทุกภาคส่วนในการอนุรักษ์และฟื้นฟูทรัพยากรธรรมชาติ และสร้างรายได้ให้แก่ประชาชนในชุมชน โดยใช้ต้นทุนทางธรรมชาติและต้นทุนวัฒนธรรมของชุมชน เพิ่มมูลค่าทางเศรษฐกิจให้กับชุมชน เชื่อมโยงกับการท่องเที่ยวเชิงระบบนิเวศที่บูรณาการวิถีชีวิตชุมชนที่เกี่ยวข้องกับการอนุรักษ์พันธุกรรมพืช นักท่องเที่ยวชาวไทยและชาวต่างชาติ ให้มาท่องเที่ยวจังหวัดกระบี่</p> <p>๕. เพื่อให้เรียน เยาวชน นักศึกษา เกษตรกร ครู/อาจารย์ บุคลากรทางการศึกษา ประชาชนทั่วไปเข้าใจและเห็นความสำคัญของการอนุรักษ์พันธุกรรมพืช สร้างจิตสำนึกของประชาชน ไม่ให้ทำลายและมีส่วนร่วมในการรักษาทรัพยากรธรรมชาติและสิ่งแวดล้อม สร้างความเข้มแข็งของเครือข่ายด้านสิ่งแวดล้อม และส่งเสริมการจัดการแบบมีส่วนร่วมของชุมชนให้เกิดการขยายผลที่เป็นประโยชน์กับท้องถิ่น</p> <p>๖. มีการร่วมคิดร่วมปฏิบัติที่นำผลประโยชน์มาถึงครู บุคลากร นักเรียน นักศึกษา ตลอดจนประชาชนโดยทั่วไปตลอดจนให้มีการจัดทำระบบข้อมูล พันธุกรรมพืช ให้แพร่หลายสามารถสร้างเครือข่ายเพื่อพัฒนาจัดระบบภายในสถานศึกษาขยายผลไปสู่ชุมชน สื่อถึงกันได้ทั่วประเทศ</p> <p>๗. เพื่อส่งเสริมการปลูก เพาะพันธุ์ ขยายพันธุ์ และแปรรูปพืชสมุนไพรในพื้นที่ลดรายจ่าย เพิ่มรายได้ในครัวเรือน สร้างแหล่งเรียนรู้ธนาคารพันธุ์พืชสมุนไพร และจัดระบบสารสนเทศพืชสมุนไพร</p> <p>๘. เพื่อรวบรวมและจัดเก็บมรดกวัฒนธรรมภาพเขียนสีก่อนยุคประวัติศาสตร์</p>

หัวข้อ	รายละเอียด
	<p>จังหวัดกระบี่ จัดทำข้อมูลด้านวิชาการ โบราณคดี ประวัติศาสตร์ ของภาพเขียนสี ก่อนยุคประวัติศาสตร์จังหวัดกระบี่ และเผยแพร่ข้อมูลมรดกวัฒนธรรมภาพเขียนสี ก่อนยุคประวัติศาสตร์จังหวัดกระบี่</p> <p>๙. เพื่อเพิ่มพื้นที่สีเขียวในโรงเรียนให้มากขึ้น มีบรรยากาศที่เอื้อต่อการเรียนรู้ โดยเน้นผู้เรียนเป็นสำคัญ นักเรียนใช้สวนพฤกษศาสตร์ในโรงเรียนเพื่อเป็นแหล่งเรียนรู้ในสถานศึกษา เพื่อประโยชน์ในการศึกษาค้นคว้าและการเรียนการสอนวิชาต่าง ๆ โดยมุ่งให้นักเรียนสร้างองค์ความรู้ได้ด้วยตนเอง และ เก่ง ดี มีความสุข</p> <p>๑๐. เพื่อพัฒนาทักษะการสื่อสารด้านภาษาอังกฤษ/ภาษาจีนแก่นักเรียน ประชาชนทั่วไปประชาชนที่ประกอบอาชีพด้านการท่องเที่ยวที่เป็นจิตอาสา</p>
<p>๕. ตัวชี้วัดความสำเร็จของโครงการ</p>	<ol style="list-style-type: none"> ๑. เกษตรกรที่เข้าร่วมโครงการและนำความรู้ไปปฏิบัติ ไม่น้อยกว่า ๒๐๐ ราย จำนวนทุเรียนพื้นเมืองพันธุ์ดีเพิ่มขึ้น ไม่น้อยกว่า ๑,๐๐๐ ต้น ๒. แหล่งศึกษาเรียนรู้พันธุกรรมพืชและประวัติศาสตร์ท้องถิ่น บ้านไหนหนั่ง มีผู้มาเยี่ยมชมต่อเดือน ไม่น้อยกว่า ๒,๐๐๐ คน ๓. มีโรงเรียนรวบรวมและจัดแสดงพันธุ์พืชทนแล้งและไม่อวบน้ำให้ศึกษาเรียนรู้ ๔. นักเรียนร้อยละ ๘๐ มีความรู้เกี่ยวกับพรรณไม้และทรัพยากร สามารถนำไปต่อยอดในการประกอบอาชีพได้ ๕. ศูนย์การเรียนรู้สวนพฤกษศาสตร์โรงเรียนบ้านนาทุ่งกลาง สำหรับจัดกิจกรรมฝึกอบรมและค้นคว้า ศึกษาวิจัยทางธรรมชาติในพื้นที่ จำนวน ๑ แห่ง ๖. จำนวนนักเรียน ประชาชน หน่วยงานในตำบล หรือตำบลใกล้เคียงที่เข้ามาศึกษาเรียนรู้ศูนย์การเรียนรู้สวนพฤกษศาสตร์โรงเรียนบ้านนาทุ่งกลาง ๗. นักท่องเที่ยวชาวไทยและชาวต่างชาติสนใจเข้าศึกษาแหล่งท่องเที่ยวเชิงระบบนิเวศที่บูรณาการวิถีชีวิตตำบลคลองประสงค์ (เกาะกลาง) และจังหวัดกระบี่ เพิ่มขึ้น ร้อยละ ๔๐ ๘. จำนวนพันธุ์ไม้มีค่า และไม้ทรงปลูก ที่รวบรวมได้ ไม่น้อยกว่า ๒๐ ชนิด ๙. มีแปลงปลูกไม้มีค่าและไม้ทรงปลูก จำนวน ๑ แปลง ๑๐. ครู นักเรียน นักศึกษาและประชาชนในพื้นที่โครงการ ปลูก รักษา ทรัพยากรเพื่อรักษาพันธุกรรมพืชและพันธุ์ไม้มีค่าในท้องถิ่น เข้าร่วมกิจกรรมไม่น้อยกว่า ๒๐๐ คน ๑๑. จำนวนโรงเรียนสมัครเข้าร่วมสนองพระราชดำริงานสวนพฤกษศาสตร์โรงเรียน โครงการอนุรักษ์พันธุกรรมพืชอันเนื่องมาจากพระราชดำริ (อพ.สธ.) เพิ่มขึ้นเมื่อเทียบจากปีที่ผ่านมา ๑๒. ร้อยละ ๘๕ โรงเรียนสมาชิกสวนพฤกษศาสตร์โรงเรียนผู้เข้ารับการอบรมที่เข้าร่วมสนองพระราชดำริงานสวนพฤกษศาสตร์โรงเรียนในจังหวัดกระบี่ มีความรู้ ความเข้าใจในแนวทางปฏิบัติงานโครงการ อพ.สธ. และ

หัวข้อ	รายละเอียด
	<p>สามารถนำไปปฏิบัติงานได้จริงเพิ่มขึ้น</p> <p>๑๓. ร้อยละความสำเร็จของการดำเนินงานในกิจกรรมงานสวนพฤกษศาสตร์โรงเรียนครบถ้วนตามกรอบแผนงานที่กำหนด (ร้อยละ ๙๐)</p> <p>๑๔. จำนวนโรงเรียนที่ดำเนินกิจกรรมงานสวนพฤกษศาสตร์โรงเรียน สามารถนำไปใช้ประโยชน์ เพื่อเป็นสื่อเสริมในหลักสูตรการเรียนการสอนภายในโรงเรียนและสามารถบูรณาการสอนร่วมกับกลุ่มสาระวิชาอื่นได้</p> <p>๑๕. จำนวนแหล่งภาพเขียนสีในจังหวัดกระบี่ ได้รับการจัดเก็บครบทุกแห่ง (๒๖ แห่ง)</p> <p>๑๖. หนังสือ เรื่องมรดกอารยธรรมโบราณภาพเขียนสีก่อนยุคประวัติศาสตร์ จังหวัดกระบี่ จำนวน ๕๐๐ เล่ม</p> <p>๑๗. มีแหล่งเรียนรู้ธนาคารพันธุ์พืชสมุนไพรให้ศึกษาความรู้ในพื้นที่ตำบลปลายพระยา</p> <p>๑๘. มีระบบฐานข้อมูลสารสนเทศพืชสมุนไพรของเทศบาลตำบลปลายพระยา</p> <p>๑๙. มีการส่งเสริมการเรียนรู้การอนุรักษ์พันธุกรรมพืชอันเนื่องมาจากพระราชดำริสมเด็จพระเทพรัตนราชสุดาฯ สยามบรมราชกุมารี (อพ.สธ.) ในพื้นที่เรียนรู้ชุมชนต้นแบบ (Community Lab Model for quality of life : CLM) จำนวน ๒๙ แห่ง ในพื้นที่ทั้งหมด ๒๙ ตำบล ในพื้นที่ของจังหวัดกระบี่ สามารถใช้ประโยชน์การส่งเสริมการอนุรักษ์พันธุ์พืชสมุนไพรในท้องถิ่นแก่นักเรียน เยาวชน ประชาชนทั่วไป นักท่องเที่ยวชาวไทย ชาวต่างชาติ ตลอดจนนักวิจัย นักวิชาการทางพันธุ์พืชและทรัพยากรธรรมชาติ และใช้ประโยชน์ได้หลากหลาย</p> <p>๒๐. นักเรียน เยาวชนที่ศึกษาทั้งในระบบและนอกระบบ ผู้นำชุมชน ผู้นำท้องถิ่น และประชาชนทั่วไป มีจิตสำนึกและเกิดความตระหนัก ตื่นตัว และเข้ามามีส่วนร่วมในการอนุรักษ์ทรัพยากรธรรมชาติ พันธุ์พืชสมุนไพรและพืชพื้นถิ่น</p> <p>๒๑. นักท่องเที่ยวชาวไทยและต่างชาติ เข้าเยี่ยมชมในพื้นที่เรียนรู้ชุมชนต้นแบบ (Community Lab Model for quality of life : CLM) จำนวน ๒๙ แห่ง ในพื้นที่ทั้งหมด ๒๙ ตำบล ของจังหวัดกระบี่</p> <p>๒๒. จัดกิจกรรมเผยแพร่องค์ความรู้ด้านการอนุรักษ์ทรัพยากรท้องถิ่น การขยายพันธุ์พืชสมุนไพรไทย จำนวน ๑ ครั้ง/๒๙ แห่ง</p> <p>๒๓. จำนวนครั้งและหน่วยงานที่เข้าร่วมการจัดเตรียมงานวิชาการและนิทรรศการโครงการอนุรักษ์พันธุกรรมพืชอันเนื่องมาจากพระราชดำริ (อพ.สธ.) อย่างน้อย ๑ ครั้ง/ ๕ หน่วยงาน</p> <p>๒๔. พื้นที่ป่าวัดปานุราชได้รับการพัฒนา ปรับปรุง ดูแล ให้เป็นพื้นที่สีเขียวเพิ่มขึ้น และเป็นแหล่งเรียนรู้ด้านพันธุ์ไม้และธรรมชาติ จำนวน ๑ แห่ง</p>

หัวข้อ	รายละเอียด
๖.พื้นที่เป้าหมาย	<p>๑. กิจกรรมหลัก อนุรักษ์พันธุกรรมทุเรียนพื้นเมืองจังหวัดกระบี่ สถานที่ดำเนินการ ๘ อำเภอ ในจังหวัดกระบี่</p> <p>๒. กิจกรรมหลัก โครงการแหล่งศึกษาเรียนรู้พันธุกรรมพืชและประวัติศาสตร์ท้องถิ่นบ้านไหนดั้ง เฉลิมพระเกียรติสมเด็จพระกนิษฐาธิราชเจ้า กรมสมเด็จพระเทพรัตนราชสุดาฯ สยามบรมราชกุมารี สถานที่ดำเนินการ หมู่ที่ ๓ บ้านไหนดั้ง ตำบลเขาคราม อำเภอเมืองกระบี่ จังหวัดกระบี่</p> <p>๓. กิจกรรมหลัก สวนพฤกษศาสตร์โรงเรียน ศูนย์การเรียนรู้ตำรวจตระเวนชายแดนบ้านแผ่นดินเสมอ สถานที่ดำเนินการ ศูนย์การเรียนรู้ตำรวจตระเวนชายแดนบ้านแผ่นดินเสมอ หมู่ที่ ๒ ตำบลคลองท่อมเหนือ อำเภอคลองท่อม จังหวัดกระบี่</p> <p>๔. กิจกรรมหลัก ก่อสร้างโรงเรือนรวบรวมจัดแสดงพืชทนแล้งและไม้อวบน้ำพร้อมงานตกแต่งภูมิทัศน์ สถานที่ดำเนินการ หมู่ที่ ๑ ตำบลเขาคราม อำเภอเมืองจังหวัดกระบี่</p> <p>๕. กิจกรรมหลัก สนับสนุนงานสวนพฤกษศาสตร์โรงเรียนบ้านควนแดง สถานที่ดำเนินการ โรงเรียนบ้านควนแดง หมู่ที่ ๖ ตำบลดินอุดม อำเภอลำทับ จังหวัดกระบี่</p> <p>๖. กิจกรรมหลัก สนับสนุนงานสวนพฤกษศาสตร์โรงเรียนบ้านนาทุ่งกลาง สถานที่ดำเนินการ โรงเรียนบ้านนาทุ่งกลาง ตำบลเกาะกลาง อำเภอเกาะลันตา จังหวัดกระบี่</p> <p>๗. กิจกรรมหลัก อบรมภาษาอังกฤษ/ภาษาจีนและสร้างจิตสำนึกเพื่อการสื่อสารด้านการอนุรักษ์พันธุกรรมพืชพื้นถิ่น ตำบลคลองประสงค์(เกาะกลาง) อำเภอเมือง จังหวัดกระบี่ สถานที่ดำเนินการ หมู่ที่ ๑,๒,๓,๔ ตำบล คลองประสงค์ อำเภอเมืองกระบี่</p> <p>๘. กิจกรรมหลัก เสริมสร้างและพัฒนาทักษะองค์ความรู้สนองพระราชดำริด้านการอนุรักษ์และใช้ประโยชน์ทรัพยากร ตามโครงการอนุรักษ์พันธุกรรมพืชอันเนื่องมาจากพระราชดำริฯ (อพ.สธ.) จังหวัดกระบี่ สถานที่ดำเนินการ ศูนย์ฝึกอบรม อพ.สธ. ในภูมิภาคต่างๆ อาทิ ศูนย์เรียนรู้สู่เศรษฐกิจพอเพียง อพ.สธ. จังหวัดกาญจนบุรี และ/หรือศูนย์ประสาน อพ.สธ. มหาวิทยาลัยมหิดล วิทยาเขตศาลายา จังหวัดนครปฐม และ/หรือ มหาวิทยาลัยเทคโนโลยีมงคลศรีวิชัย จังหวัดตรัง และ/หรือ พื้นที่ต้นแบบสนองพระราชดำริโครงการ อพ.สธ. ใน จังหวัดใกล้เคียง และพื้นที่ในจังหวัดกระบี่</p> <p>๙. กิจกรรมหลัก โครงการ ปลูก รักษาทรัพยากรเพื่อรักษาพันธุกรรมพืชและพันธุ์ไม้มีค่าในท้องถิ่น สถานที่ดำเนินการ หมู่ที่ ๖ ตำบลห้วยยูง อำเภอเหนือคลอง</p>

หัวข้อ	รายละเอียด
	<p>๑๐. กิจกรรมหลัก ฝึกอบรมโรงเรียนที่เข้าร่วมสนองพระราชดำริ งานสวนพฤกษศาสตร์โรงเรียนจังหวัดกระบี่ สถานที่ดำเนินการ พื้นที่ของสถานศึกษาและองค์กรปกครองส่วนท้องถิ่น ใน ๘ อำเภอ ที่เข้าร่วมสนองพระราชดำริโครงการอพ.สธ. ในจังหวัดกระบี่</p> <p>๑๑. กิจกรรมหลัก โครงการจัดเก็บมรดกอารยธรรมโบราณภาพเขียนสีก่อนยุคประวัติศาสตร์ จังหวัดกระบี่ สถานที่ดำเนินการ แหล่งภาพเขียนสีจังหวัดกระบี่ และ ๗๕ จังหวัด</p> <p>๑๒. กิจกรรมหลัก โครงการศูนย์ส่งเสริมและพัฒนาพันธุ์พืชสมุนไพรเพื่อสุขภาพ สถานที่ดำเนินการ เทศบาลตำบลปลายพระยา ตำบลปลายพระยา อำเภอปลายพระยา จังหวัดกระบี่</p> <p>๑๓. กิจกรรมหลัก โครงการธนาคารเมล็ดพันธุ์พืชสมุนไพรไทยประจำตำบลจังหวัดกระบี่ สถานที่ดำเนินการ พื้นที่ดำเนินโครงการพัฒนาพื้นที่ต้นแบบการพัฒนาคุณภาพชีวิตตามหลักทฤษฎีใหม่ ประยุกต์สู่ “โคก หนอง นา โมเดล” ในพื้นที่เรียนรู้ชุมชนต้นแบบ (Community Lab Model for quality of life : CLM) จำนวน ๒๙ แห่ง ในพื้นที่ทั้งหมด ๒๙ ตำบล ในพื้นที่ ๗ อำเภอ ของจังหวัดกระบี่</p>
๗. กิจกรรมที่สำคัญของโครงการ	
๗.๑ กิจกรรมที่ ๑	<p>ชื่อกิจกรรม อนุรักษ์พันธุกรรมทุเรียนพื้นเมืองจังหวัดกระบี่</p> <p>วิธีดำเนินงาน</p> <ol style="list-style-type: none"> ๑. กิจกรรมให้ความรู้สร้างจิตสำนึกในการอนุรักษ์พันธุกรรมทุเรียนพื้นเมือง ๒. กิจกรรมจัดงานประกวดทุเรียนพื้นเมืองเพื่ออนุรักษ์และประชาสัมพันธ์ส่งเสริมการปลูกทุเรียนพื้นเมืองพันธุ์ดี
งบประมาณ	๓๑๓,๔๐๐ บาท
หน่วยงานผู้รับผิดชอบ	สำนักงานเกษตรจังหวัดกระบี่
๙.๒ กิจกรรมที่ ๒	<p>ชื่อกิจกรรม โครงการแหล่งศึกษาเรียนรู้พันธุกรรมพืชและประวัติศาสตร์ท้องถิ่นบ้านไหนดั้ง เฉลิมพระเกียรติสมเด็จพระกนิษฐาธิราชเจ้า กรมสมเด็จพระเทพรัตนราชสุดาฯ สยามบรมราชกุมารี</p> <p>วิธีดำเนินงาน</p> <ol style="list-style-type: none"> ๑. ก่อสร้างเส้นทางศึกษาพันธุกรรมพืชต้นไม้โบราณและพันธุกรรมพืชป่าชายเลน บ้านไหนดั้ง จังหวัดกระบี่ ๒. พัฒนาแหล่งการศึกษาเรียนรู้ประวัติศาสตร์ท้องถิ่น และสร้างสรรค์ศิลปะชุมชนบ้านไหนดั้ง จังหวัดกระบี่ ๓. เปิดตัวแหล่งศึกษาเรียนรู้พันธุกรรมพืชและประวัติศาสตร์ท้องถิ่นบ้านไหนดั้ง จังหวัดกระบี่

หัวข้อ	รายละเอียด
งบประมาณ	๑๒,๐๐๐,๐๐๐ บาท
หน่วยงานผู้รับผิดชอบ	สำนักงานวัฒนธรรมจังหวัดกระบี่
๙.๓ กิจกรรมที่ ๓	<p>ชื่อกิจกรรม สอนพหุภาษาโรงเรียนศูนย์การเรียนรู้ตำรวจตระเวนชายแดน บ้านแผ่นดินเสมอ</p> <p>วิธีดำเนินงาน</p> <p>๑. จัดการเรียนการสอนบูรณาการ ๘ กลุ่มสาระฯ</p> <p>๑.๑ ดำเนินงาน งานสอนพหุภาษาโรงเรียน ด้านที่ ๑ การบริหารและการจัดการ</p> <p>๑.๒ ดำเนินงาน งานสอนพหุภาษาโรงเรียน ด้านที่ ๒ การดำเนินงาน</p> <p>๕ องค์กรประกอบ</p>
งบประมาณ	๓๐,๐๐๐ บาท
หน่วยงานผู้รับผิดชอบ	กองกำกับการตำรวจตระเวนชายแดนที่ ๔๒ / ศูนย์การเรียนรู้ตำรวจตระเวนชายแดน บ้านแผ่นดินเสมอ
๙.๔ กิจกรรมที่ ๔	<p>ชื่อกิจกรรม ก่อสร้างโรงเรือนรวบรวมจัดแสดงพืชทนแล้งและไม้อบน้ำ พร้อมงานตกแต่งภูมิทัศน์</p> <p>วิธีดำเนินงาน</p> <p>งานก่อสร้างโรงเรือนรวบรวมจัดแสดงพืชทนแล้งและไม้อบน้ำพร้อมงานตกแต่งภูมิทัศน์ที่ศูนย์ฯ ขนาดโรงเรือนเส้นผ่านศูนย์กลาง ๒๔ เมตร จำนวน ๑ โรงเรือน</p>
งบประมาณ	๓,๐๐๐,๐๐๐ บาท
หน่วยงานผู้รับผิดชอบ	ศูนย์ส่งเสริมและพัฒนาอาชีพการเกษตรจังหวัดกระบี่
๙.๕ กิจกรรมที่ ๕	<p>ชื่อกิจกรรม สนับสนุนงานสอนพหุภาษาโรงเรียนบ้านควนแดง</p> <p>วิธีดำเนินงาน</p> <p>๑. กิจกรรมการบริหารจัดการเรียนรู้งานสอนพหุภาษาโรงเรียน</p> <p>๑.๑ ประชุมชี้แจงการดำเนินงานโครงการ</p> <p>๑.๒ จัดซื้อวัสดุอุปกรณ์ที่ใช้ในการเรียนรู้ตามแผนงาน ๕ องค์กรประกอบ</p> <p>๑.๓ จัดอบรมเรื่องงานสอนพหุภาษาโรงเรียน</p> <p>๕ องค์กรประกอบ</p> <p>๑.๔ สรุปผล และรายงานผลการดำเนินงานโครงการ</p> <p>๒. สร้างโรงเรือนเพาะพันธุ์พืชโรงเรียนบ้านควนแดง</p> <p>ก่อสร้างโรงเรือนเพาะพันธุ์พืชจำนวน ๑ หลัง ขนาดกว้าง ๕ ม. ยาว ๑๒ ม. สูง ๔.๒ เมตร</p>
งบประมาณ	๔๕๔,๕๐๐ บาท
หน่วยงานผู้รับผิดชอบ	สำนักงานเขตพื้นที่การศึกษาประถมศึกษากระบี่

หัวข้อ	รายละเอียด
๙.๖ กิจกรรมที่ ๖	<p>ชื่อกิจกรรม สนับสนุนงานสวนพฤกษศาสตร์โรงเรียนบ้านคณาทุ่งกลาง วิธีดำเนินงาน</p> <p>๑. ต่อยอดงานสวนพฤกษศาสตร์โรงเรียน โรงเรียนบ้านนาทุ่งกลาง</p> <p>๑.๑ ประชุมคณะทำงานและบุคลากรที่เกี่ยวข้องเพื่อเตรียมดำเนินโครงการสวนพฤกษศาสตร์ในโรงเรียน กลุ่มเป้าหมายคือข้าราชการครูและบุคลากรทางการศึกษา จำนวน ๒๐ คน นักเรียนจำนวน ๒๐๓ คน จำนวน ๑ วัน</p> <p>๑.๒ จัดสร้างอาคารหอพันธุ์ไม้ โดยเก็บรวบรวมพันธุ์ไม้ จำนวน ๑ หลัง</p> <p>๑.๓ จัดทำฐานข้อมูลชื่อพันธุ์ไม้ต่างๆ ในโรงเรียน</p> <p>๑.๔ สรุปผลการดำเนินงานสวนพฤกษศาสตร์โรงเรียน</p>
งบประมาณ	๘๔๖,๖๐๐ บาท
หน่วยงานผู้รับผิดชอบ	สำนักงานเขตพื้นที่การศึกษาประถมศึกษากระบี่
๙.๗ กิจกรรมที่ ๗	<p>ชื่อกิจกรรม อบรมภาษาอังกฤษ/ภาษาจีนและสร้างจิตสำนึกเพื่อการสื่อสารด้านการอนุรักษ์พันธุกรรมพืชพื้นถิ่น ตำบลคลองประสงค์(เกาะกลาง) อำเภอเมืองจังหวัดกระบี่ วิธีดำเนินงาน</p> <p>๑. อบรมความรู้ภาษาอังกฤษ/ภาษาจีนเพื่อการสื่อสารด้านการอนุรักษ์พันธุกรรมพืชพื้นถิ่น ตำบลคลองประสงค์(เกาะกลาง)</p> <p>๒. รมรงค์การสร้างจิตสำนึกด้านการอนุรักษ์พันธุกรรมพืชพื้นถิ่น ตำบลคลองประสงค์ (เกาะกลาง) แก่นักเรียน ประชาชนทั่วไป และประชาชนที่ประกอบอาชีพด้านการท่องเที่ยว ตลอดจนนักท่องเที่ยวชาวไทย</p>
งบประมาณ	๓๕๐,๐๐๐ บาท
หน่วยงานผู้รับผิดชอบ	สำนักงานเขตพื้นที่การศึกษาประถมศึกษากระบี่
๙.๘ กิจกรรมที่ ๘	<p>ชื่อกิจกรรม เสริมสร้างและพัฒนาทักษะองค์ความรู้สนองพระราชดำริด้านการอนุรักษ์และใช้ประโยชน์ทรัพยากร ตามโครงการอนุรักษ์พันธุกรรมพืชอันเนื่องมาจากพระราชดำริฯ (อพ.สธ.) วิธีดำเนินงาน</p> <p>๑. อบรมสัมมนาเสริมสร้างจิตสำนึกและความตระหนักในการร่วมสนองพระราชดำริโครงการอนุรักษ์พันธุกรรมพืชอันเนื่องมาจากพระราชดำริฯ (อพ.สธ.) ในการอนุรักษ์และใช้ประโยชน์ทรัพยากรในท้องถิ่นอย่างยั่งยืน</p> <p>- สร้างการรับรู้และความเข้าใจเกี่ยวกับการดำเนินโครงการ อพ.สธ. ตามแนวทาง ๓ กรอบ ๘ กิจกรรม ในพื้นที่จังหวัดกระบี่</p> <p>๒. อบรมสัมมนาเชิงปฏิบัติการ เสริมสร้างองค์ความรู้ แนวทางปฏิบัติในการสนองพระราชดำริโครงการ อพ.สธ. งานฐานทรัพยากรท้องถิ่นและงานสวน</p>

หัวข้อ	รายละเอียด
	<p>พฤษภาคมโรงเรียน และศึกษาเรียนรู้ดูงานศูนย์เรียนรู้สู่เศรษฐกิจพอเพียง อพ.สธ. และพื้นที่ตัวอย่างสนองพระราชดำริตามแนวทาง อพ.สธ. (ศูนย์เรียนรู้เศรษฐกิจพอเพียง อพ.สธ. อ.ไทรโยค จ.กาญจนบุรี และ/หรือศูนย์ประสาน อพ.สธ. มหาวิทยาลัยมหิดลวิทยาเขตศาลายา จ.นครปฐมและ/หรือพื้นที่ขยายผลตามแนวทาง อพ.สธ. จังหวัดใกล้เคียง)</p>
งบประมาณ	๖๘๐,๐๐๐ บาท
หน่วยงานผู้รับผิดชอบ	สำนักงานจังหวัดกระบี่
๙.๙ กิจกรรมที่ ๙	<p>ชื่อกิจกรรม โครงการ ปลูก รักษาทรัพยากรเพื่อรักษาพันธุกรรมพืชและพันธุ์ไม้มีค่าในท้องถิ่น</p> <p>วิธีดำเนินงาน</p> <ol style="list-style-type: none"> ๑. ปกป้องทรัพยากรสถานที่ดำเนินการ ๒. นำทรัพยากรพันธุ์ไม้ที่มีค่ามาปลูกขยายพันธุ์
งบประมาณ	๒๒๘,๖๐๐ บาท
หน่วยงานผู้รับผิดชอบ	วิทยาลัยเกษตรและเทคโนโลยีกระบี่
๙.๑๐ กิจกรรมที่ ๑๐	<p>ชื่อกิจกรรม ฝึกอบรมโรงเรียนที่เข้าร่วมสนองพระราชดำริ งานสวนพฤกษศาสตร์โรงเรียนจังหวัดกระบี่</p> <p>วิธีดำเนินงาน</p> <p>ฝึกอบรมผู้บริหาร ครู นักเรียน เพื่อสร้างความรู้ความเข้าใจเกี่ยวกับการดำเนินงานสวนพฤกษศาสตร์โรงเรียนสู่การปฏิบัติจริง จำนวน ๑๗ โรงเรียนๆ ละ ๔ คน /๓ วัน ๒ คืน</p>
งบประมาณ	๓๙๑,๐๐๐ บาท
หน่วยงานผู้รับผิดชอบ	สำนักงานศึกษาธิการจังหวัดกระบี่
๙.๑๑ กิจกรรมที่ ๑๑	<p>ชื่อกิจกรรม : โครงการจัดเก็บมรดกอารยธรรมโบราณภาพเขียนสีก่อนยุคประวัติศาสตร์ จังหวัดกระบี่</p> <p>วิธีดำเนินงาน</p> <ol style="list-style-type: none"> ๑. กิจกรรมการจัดเก็บภาพเขียนสีก่อนยุคประวัติศาสตร์ จังหวัดกระบี่ <ol style="list-style-type: none"> ๑.๑ แต่งตั้งคณะทำงานดำเนินการจัดเก็บข้อมูลภาพเขียนสี ๑.๒ ประชุมคณะทำงานเพื่อสร้างความเข้าใจแนวทางการจัดเก็บข้อมูลภาพเขียนสี ๒ ครั้ง ๑.๓ คณะทำงานลงพื้นที่จัดเก็บข้อมูลภาพเขียนสี ในจังหวัดกระบี่บันทึกภาพ เคลื่อนไหว/ภาพนิ่ง ๑.๔ ประชุมสรุปสาระสำคัญข้อมูลภาพเขียนสี ๕ ครั้ง ๑.๕ ประชุมคณะทำงานพิจารณาความถูกต้องของข้อมูล ๓ ครั้ง ๑.๗ จัดทำเอกสารข้อมูล รายละเอียดข้อมูล/ภาพถ่ายภาพเขียนสี เพื่อบันทึกเป็นรูปเล่ม

หัวข้อ	รายละเอียด
	<p>๒. กิจกรรมเผยแพร่ประชาสัมพันธ์ภาพเขียนสีก่อนยุคประวัติศาสตร์ จังหวัดกระบี่</p> <p>๒.๑ จัดพิมพ์เป็นเอกสารเผยแพร่ ๒.๒ เผยแพร่ทาง Social Network ในรูปแบบ E – Book</p>
งบประมาณ	๑,๐๐๐,๐๐๐ บาท
หน่วยงานผู้รับผิดชอบ	สำนักงานวัฒนธรรมจังหวัดกระบี่
<p>๙.๑๒ กิจกรรมที่ ๑๒</p>	<p>ชื่อกิจกรรม โครงการศูนย์ส่งเสริมและพัฒนาพันธุ์พืชสมุนไพรเพื่อสุขภาพ วิธิตำเนินงาน</p> <p>๑. เพาะพันธุ์ ขยายพันธุ์ และแปรรูปพืชสมุนไพร</p> <p>๑. กิจกรรมเพาะปลูก เพาะพันธุ์พืชสมุนไพรในสวนสมุนไพร</p> <p>๒. กิจกรรมการขยายพันธุ์พืชสมุนไพรโดยการสร้างแปลงสำหรับการขยายพันธุ์เพิ่ม</p> <p>๓. การนำสมุนไพรที่เพาะปลูกมาแปรรูปเป็นผลิตภัณฑ์ต่างๆ เพื่อการสร้างรายได้ในชุมชน</p> <p>๒. ธนาคารพันธุ์พืชสมุนไพร</p> <p>๑. การประชุมคณะกรรมการธนาคารพันธุ์พืชสมุนไพร</p> <p>๒. ประชุมชี้แจงวัตถุประสงค์กับภาคประชาชน ผู้นำชุมชนในพื้นที่เพื่อสร้างภาคีเครือข่าย</p> <p>๓. จัดทำป้ายธนาคารพันธุ์พืชสมุนไพรเพื่อประชาสัมพันธ์ให้ประชาชนในชุมชนเข้าร่วมกิจกรรม</p> <p>๔. การให้ความรู้สมุนไพรต่างๆแก่ประชาชนที่สนใจมาศึกษาเรียนรู้ ณ แหล่งเรียนรู้ธนาคารพันธุ์พืชสมุนไพร</p> <p>๓. การจัดระบบสารสนเทศในการให้ความรู้พืชสมุนไพรด้วยระบบคิวอาร์โค้ด</p> <p>๑. สำรวจและเก็บรวบรวมข้อมูลพันธุ์พืชสมุนไพรในพื้นที่เทศบาลตำบลปลายพระยาและจัดทำทะเบียน</p> <p>๒. จัดทำป้ายพันธุ์พืชสมุนไพรในแปลงเพาะปลูก และขยายพันธุ์เพื่อให้ความรู้แก่ประชาชน</p> <p>๓. จัดทำระบบสารสนเทศในการให้ความรู้พืชสมุนไพรทุกชนิดด้วยระบบคิวอาร์โค้ด</p>
งบประมาณ	๒๐,๐๐๐ บาท
หน่วยงานผู้รับผิดชอบ	สำนักงานส่งเสริมการปกครองท้องถิ่นจังหวัดกระบี่ /เทศบาลตำบลปลายพระยา

หัวข้อ	รายละเอียด
๙.๑๓ กิจกรรมที่ ๑๓	<p>ชื่อกิจกรรม โครงการธนาคารเมล็ดพันธุ์พืชสมุนไพรไทยประจำตำบล จังหวัดกระบี่</p> <p>วิธีดำเนินงาน</p> <p>๑. ฝึกอบรมเชิงปฏิบัติการ ฝึกปฏิบัติ/ศึกษาเรียนรู้ดูงาน เจ้าของพื้นที่เรียนรู้ชุมชนต้นแบบ (Community Lab Model for quality of life : CLM) จำนวน ๒๙ แห่ง ผู้นำชุมชน ประชาชนทั่วไปและ เยาวชน เพื่อสร้างความรู้ ในการร่วมสนองพระราชดำริ มีความเข้าใจในการอนุรักษ์ทรัพยากรท้องถิ่น การขยายพันธุ์พืชสมุนไพรไทย ได้แก่ ฟ้าทะลายโจร กระชายดำ ชิง ฯลฯ การปลูก การบำรุงรักษา พร้อมจัดหาวัสดุในการฝึกอบรม/อุปกรณ์ในการฝึกอบรม (หลักสูตรการบำรุงรักษาและขยายพันธุ์พืช จำนวน ๒๙ คน/๑ วัน)</p> <p>๒. จัดหาพันธุ์พืชสมุนไพรไทยปลูกเสริม (ในแปลงพื้นที่เรียนรู้ชุมชนต้นแบบ (Community Lab Model for quality of life : CLM))</p>
งบประมาณ	๑๘๑,๓๐๐ บาท
หน่วยงานผู้รับผิดชอบ	สำนักงานพัฒนาชุมชนจังหวัดกระบี่
๘. ระยะเวลา	ตุลาคม ๒๕๖๔ – กันยายน ๒๕๖๕
๙. ผลผลิต	<p>ผลผลิต</p> <p>๑. กิจกรรมหลัก อนุรักษ์พันธุกรรมทุเรียนพื้นเมืองจังหวัดกระบี่</p> <p>ผลผลิต ๑. เกษตรกรเป้าหมาย จำนวน ๒๐๐ ราย ได้รับการถ่ายทอดความรู้ตามศาสตร์พระราชา สร้างจิตสำนึกการอนุรักษ์ พันธุกรรมทุเรียนพื้นเมือง</p> <p>๒. ขยายผลพันธุกรรมทุเรียนพื้นเมืองในจังหวัดกระบี่จำนวน ๑,๐๐๐ ต้น</p> <p>๓. ทุเรียนพื้นเมืองพันธุ์ดีจำนวนไม่น้อยกว่า ๒๐ ต้นจากการประกวดคัดสรร</p> <p>๒. กิจกรรมหลัก โครงการแหล่งศึกษาเรียนรู้พันธุกรรมพืชและประวัติศาสตร์ท้องถิ่น บ้านไหนหนั่ง เถลิงพระเกียรติสมเด็จพระกนิษฐาธิราชเจ้า กรมสมเด็จพระเทพรัตนราชสุดาฯ สยามบรมราชกุมารี</p> <p>ผลผลิต ๑. มีเส้นทางศึกษาพันธุกรรมพืชต้นไม้โบราณและพันธุกรรมพืชป่าชายเลน บ้านไหนหนั่ง ระยะทางไม่น้อยกว่า ๕๐๐ เมตร</p> <p>๒. มีแหล่งการศึกษาเรียนรู้ประวัติศาสตร์ท้องถิ่น จำนวน ๑ แห่ง</p> <p>๓. มีประติมากรรมศิลปะชุมชน จำนวน ๒ ชิ้น</p> <p>๔. กิจกรรมเปิดตัวแหล่งศึกษาเรียนรู้พันธุกรรมพืชและประวัติศาสตร์ท้องถิ่น</p> <p>๓. กิจกรรมหลัก สวนพฤกษศาสตร์โรงเรียน ศูนย์การเรียนรู้ตำรวจตระเวนชายแดน บ้านแผ่นดินเสมอ</p> <p>ผลผลิต แผนการจัดการเรียนรู้ ครอบคลุมสาระ ทุกรายวิชา ทุกระดับชั้น</p> <p>๔. กิจกรรมหลัก ก่อสร้างโรงเรือนรวบรวมจัดแสดงพืชทนแล้งและไม่อวบน้ำพร้อมงาน</p>

หัวข้อ	รายละเอียด
	<p>ตกแต่งภูมิทัศน์</p> <p>ผลผลิต มีโรงเรียนรวบรวมและจัดแสดงพันธุ์พืชทนแล้งและไม้อวบน้ำให้ศึกษาเรียนรู้ จำนวน ๑ โรงเรียน</p> <p>๕. กิจกรรมหลัก สนับสนุนงานสวนพฤกษศาสตร์โรงเรียนบ้านควนแดง</p> <p>ผลผลิต โรงเรียนเพาะพันธุ์พืชจำนวน ๑ หลัง ขนาดกว้าง ๕ เมตร ยาว ๑๒ เมตร สูง ๔.๒ เมตร</p> <p>๖. กิจกรรมหลัก สนับสนุนงานสวนพฤกษศาสตร์โรงเรียนบ้านนาทุ่งกลาง</p> <p>ผลผลิต ๑. สร้างจิตสำนึกของนักเรียนให้เกิดการอนุรักษ์รักษาทรัพยากรธรรมชาติและสิ่งแวดล้อม</p> <p style="padding-left: 40px;">๒. สร้างความเข้มแข็งของเครือข่ายด้านสิ่งแวดล้อม และส่งเสริมการมีส่วนร่วมของทุกภาค</p> <p>๗. กิจกรรมหลัก อบรมภาษาอังกฤษ/ภาษาจีนและสร้างจิตสำนึกเพื่อการสื่อสารด้านการอนุรักษ์พันธุกรรมพืชพื้นถิ่น ตำบลคลอง ประสงค์(เกาะกลาง) อำเภอเมือง จังหวัดกระบี่</p> <p>ผลผลิต นักเรียน เยาวชน ประชาชนทั่วไป ในตำบลคลองประสงค์ (เกาะกลาง) นักท่องเที่ยว มีจิตสำนึกการอนุรักษ์พันธุกรรมพืชและระบบนิเวศทางธรรมชาติในท้องถิ่น</p> <p>๘. กิจกรรมหลัก เสริมสร้างและพัฒนาทักษะองค์ความรู้ของพระราชดำริด้านการอนุรักษ์และใช้ประโยชน์ทรัพยากร ตามโครงการอนุรักษ์พันธุกรรมพืชอันเนื่องมาจากพระราชดำริฯ (อพ.สธ.) จังหวัดกระบี่</p> <p>ผลผลิต บุคลากรของส่วนราชการ สถานศึกษา ผู้นำชุมชน/หมู่บ้านและองค์กรปกครองส่วนท้องถิ่นที่เข้าร่วมโครงการฯ มีความรู้ความเข้าใจและมีทักษะองค์ความรู้ในการดำเนินงานสนองพระราชดำริโครงการอนุรักษ์พันธุกรรมพืชอันเนื่องมาจากพระราชดำริฯ (อพ.สธ.)</p> <p>๙. กิจกรรมหลัก โครงการ ปลูก รักษาทรัพยากรเพื่อรักษาพันธุกรรมพืชและพันธุ์ไม้มีค่าในท้องถิ่น</p> <p>ผลผลิต ๑. กิจกรรมหลักปกป้องทรัพยากรผลผลิตมีขอบเขตพื้นที่ปกป้องทรัพยากร</p> <p style="padding-left: 40px;">๒. กิจกรรมหลักนำทรัพยากรพันธุ์ไม้ที่มีค่า มาปลูกขยายพันธุ์เพิ่มในพื้นที่ผลผลิตมีแปลงปลูกไม้มีค่าและไม้ทรงปลูกฯ</p> <p>๑๐. กิจกรรมหลัก ฝึกอบรมโรงเรียนที่เข้าร่วมสนองพระราชดำริ งานสวนพฤกษศาสตร์โรงเรียนจังหวัดกระบี่</p> <p>ผลผลิต ๑. ผู้บริหารสถานศึกษา ครู ผู้เรียน ตระหนักเห็นคุณค่าของทรัพยากรป่าไม้และมีความเข้าใจเกี่ยวกับการอนุรักษ์ทรัพยากร</p> <p style="padding-left: 40px;">๒. สถานศึกษา สามารถใช้สวนพฤกษศาสตร์ในโรงเรียนเพื่อเป็นแหล่งเรียนรู้ในสถานศึกษา</p> <p style="padding-left: 40px;">๓. สถานศึกษาจัดระบบและพัฒนาเครือข่ายสารสนเทศและแหล่ง</p>

หัวข้อ	รายละเอียด
	<p>เรียนรู้ในโรงเรียนที่มีบรรยากาศที่เอื้อต่อการเรียนรู้</p> <p>๑๑. กิจกรรมหลัก โครงการจัดเก็บมรดกอารยธรรมโบราณภาพเขียนสีก่อนยุคประวัติศาสตร์ จังหวัดกระบี่</p> <p>ผลผลิต ๑. แหล่งภาพเขียนสีในจังหวัดกระบี่ ได้รับการจัดเก็บและบันทึกเป็นแหล่งข้อมูลทางโบราณคดียุคก่อนประวัติศาสตร์ของจังหวัดกระบี่</p> <p>๒. แหล่งภาพเขียนสีในจังหวัดกระบี่ ได้รับการจัดพิมพ์เป็นหนังสือ จำนวน ๕๐๐ เล่ม และเผยแพร่ทาง Social Network ที่สามารถสืบค้นได้ ในรูปแบบ E Book</p> <p>๑๒. กิจกรรมหลัก โครงการศูนย์ส่งเสริมและพัฒนาพันธุ์พืชสมุนไพรเพื่อสุขภาพ</p> <p>ผลผลิต ๑. มีแปลงปลูกเพาะพันธุ์ และขยายพันธุ์พืชสมุนไพร</p> <p>๒. ประชาชนมีความรู้ความเข้าใจในการอนุรักษ์พันธุ์กรรมพืชสมุนไพร และมีการแลกเปลี่ยนพันธุ์พืช</p> <p>๓. เทศบาลตำบลปลายพระยา มีฐานข้อมูลพันธุ์พืชสมุนไพรในการให้ความรู้แก่ประชาชนที่เข้าถึง เข้าใจง่าย</p> <p>๑๓. กิจกรรมหลัก โครงการธนาคารเมล็ดพันธุ์พืชสมุนไพรไทยประจำตำบล จังหวัดกระบี่</p> <p>ผลผลิต เจ้าของแปลง CLM ผู้นำชุมชน ประชาชน เยาวชน มีความรู้ในการร่วมสนองพระราชดำริ มีความเข้าใจในการอนุรักษ์ทรัพยากรท้องถิ่น การขยายพันธุ์พืช การปลูก การบำรุงรักษาพืชสมุนไพรไทยการปกป้องรักษาพันธุ์พืชสมุนไพรไทยในแปลง พื้นที่เรียนรู้ชุมชนต้นแบบ (Community Lab Model for quality of life : CLM) จำนวน ๒๙ แห่ง เป็นศูนย์เรียนรู้สมุนไพรไทย แผ่นป้ายพืชพันธุ์พืชสมุนไพรไทยเพื่อใช้ในการศึกษา ประชาชนมีฐานการเรียนรู้การปลูกพืชสมุนไพรไทย และการนำไปใช้ประโยชน์ และสนับสนุนการจัดวิชาการและนิทรรศการโครงการอนุรักษ์พันธุ์กรรมพืช</p>
๑๐.ผลที่คาดว่าจะได้รับ	<p>ผลลัพธ์</p> <p>๑. เกษตรกรเป้าหมาย จำนวน ๒๐๐ ราย น้อมนำหลักปรัชญาตามศาสตร์พระราชามีจิตสำนึกการอนุรักษ์ ไปพัฒนา ปรับปรุงขยายผลในพื้นที่คุณภาพการผลิตทุเรียนพื้นเมืองที่ได้มาตรฐาน และมีพื้นที่การปลูกทุเรียนพื้นเมืองเพิ่มขึ้นสร้างรายได้ในอนาคต</p> <p>๒. แหล่งการศึกษาเรียนรู้พันธุ์กรรมพืชต้นไม้อาเภอบ้านนาและพันธุ์กรรมพืชป่าชายเลนบ้านไหนดง จังหวัดกระบี่ ได้รับความสนใจจากนักท่องเที่ยวและคณะศึกษาดูงาน</p> <p>๓. แหล่งการศึกษาเรียนรู้ประวัติศาสตร์ท้องถิ่น และผลงานศิลปะชุมชนบ้านไหนดง จังหวัดกระบี่ ได้รับความสนใจจากนักท่องเที่ยวและคณะศึกษาดูงาน</p>

หัวข้อ	รายละเอียด
	<p>๔. นักท่องเที่ยวและคณะศึกษาดูงาน ได้รับความรู้เกี่ยวกับพันธุกรรมพืชต้นไม้โบราณ พันธุกรรมพืชป่าชายเลน ความเป็นในยุคก่อนประวัติศาสตร์จังหวัดกระบี่ ประวัติศาสตร์ท้องถิ่น อัตลักษณ์ชุมชน ฯลฯ</p> <p>๕. นักเรียน ครู บุคลากรทางการศึกษา ผู้ปกครองนักเรียน ชุมชน และผู้ที่เกี่ยวข้อง เกิดจิตสำนึก ในการอนุรักษ์พันธุกรรมพืชและทรัพยากร</p> <p>๖. นักเรียนมีความรู้เกี่ยวกับพรรณไม้ และทรัพยากร สามารถนำไปต่อยอดในการประกอบอาชีพได้</p> <p>๗. โรงเรียนบ้านควนแดงมีโรงเรียนเพาะพันธุ์พืชเป็นแหล่งเรียนรู้สำหรับบุคลากรภายใน และภายนอก</p> <p>๘. นักท่องเที่ยวชาวไทยและชาวต่างชาติสนใจเข้าศึกษาแหล่งท่องเที่ยวเชิงระบบนิเวศที่บูรณาการวิถีชีวิตตำบลคลองประสงค์ (เกาะกลาง) และจังหวัดกระบี่</p> <p>๙. มีขอบเขตพื้นที่ปกป้องทรัพยากรการสำรวจ ปกป้อง เพื่อรวบรวมเป็นฐานข้อมูลในพื้นที่ของหน่วยงานที่ร่วมสนองพระราชดำริ</p> <p>๑๐. ทรัพยากรพันธุ์ไม้ที่มีค่า มาปลูกขยายพันธุ์เพิ่มในพื้นที่ผลผลิตมีแปลงปลูกไม้มีค่าและไม้ทรงปลูกฯ</p> <p>๑๑. ผู้บริหารสถานศึกษา ครู ผู้เรียน เห็นคุณค่าของทรัพยากรป่าไม้และมีความรู้เข้าใจเกี่ยวกับการอนุรักษ์ทรัพยากร</p> <p>๑๒. สถานศึกษามีสวนพฤกษศาสตร์ในโรงเรียนเพื่อเป็นแหล่งเรียนรู้</p> <p>๑๓. สามารถสร้างเครือข่ายและขยายเครือข่ายและเป็นแหล่งเรียนรู้แก่สถานศึกษาและนักเรียนได้</p> <p>๑๔. บุคลากรภาครัฐ สถานศึกษา ผู้นำชุมชนและองค์กรปกครองส่วนท้องถิ่น มีทักษะองค์ความรู้และเข้าใจในแนวทางการดำเนินงานโครงการ อพ.สธ. ที่เกี่ยวข้องกับการกิจของหน่วยงานที่ร่วมสนองพระราชดำริโครงการอนุรักษ์พันธุกรรมพืชอันเนื่องมาจากพระราชดำริฯ (อพ.สธ.)</p> <p>๑๕. มีหน่วยงาน สถานศึกษา ผู้นำชุมชน/หมู่บ้านและองค์กรปกครองส่วนท้องถิ่น เข้าร่วมสนับสนุนการสนองพระราชดำริด้านการปกป้อง อนุรักษ์ และใช้ประโยชน์ทรัพยากรในพื้นที่เพิ่มมากขึ้น รวมทั้งสามารถนำไปปฏิบัติและขยายผลตามแนวทาง อพ.สธ. ได้อย่างถูกต้องจนเกิดผลสำเร็จ</p> <p>๑๖. ประชาชนจังหวัดกระบี่ มีความภาคภูมิใจและมีความรู้สึกหวงแหนในมรดกวัฒนธรรมภาพเขียนสีก่อนยุคประวัติศาสตร์จังหวัดกระบี่</p> <p>๑๗. แหล่งภาพเขียนสีจังหวัดกระบี่ เป็นที่รู้จักในกลุ่มนักท่องเที่ยวมากขึ้น และมีการมาเยือนของนักท่องเที่ยว ชุมชนบริเวณโดยรอบแหล่งภาพเขียนสีในจังหวัดกระบี่ มีรายได้จากการท่องเที่ยวจากการมาเยือนของนักท่องเที่ยว</p> <p>๑๘. มีการอนุรักษ์พันธุ์พืชสมุนไพรเพื่อสุขภาพโดยวิธีการปลูก เพาะพันธุ์ขยายพันธุ์ และแปรรูปพืชสมุนไพรไว้</p> <p>๑๙. มีแหล่งเรียนรู้ธนาคารพันธุ์พืชสมุนไพรให้ประชาชนเรียนรู้</p>

หัวข้อ	รายละเอียด
	<p>๒๐. เทศบาลตำบลปลายพระยามีระบบสารสนเทศพืชสมุนไพรสำหรับให้ความรู้แก่ประชาชน</p> <p>๒๑. จัดการเรียนการสอนครบทุกกลุ่มสาระ ทุกรายวิชา ทุกระดับชั้น</p> <p>๒๒. มีโรงเรียนรวบรวมและจัดแสดงพันธุ์พืชทนแล้งและไม้อวบน้ำให้ศึกษาเรียนรู้ ๑ โรงเรียน</p> <p>๒๓. มีแหล่งเรียนรู้พืชพื้นเมืองหายาก และใกล้สูญพันธุ์ ให้คนรุ่นใหม่ได้เรียนรู้</p> <p>๒๔. ประชาชนได้ใช้ข้อมูลในการศึกษาเรียนรู้ ด้านการอนุรักษ์พันธุกรรมพืชพืชสมุนไพรไทย</p> <p>๒๕. นักเรียน เยาวชนที่ศึกษาในระบบ เยาวชนที่ศึกษานอกระบบ ประชาชนที่ศึกษาตาม อัยาศัย ประชาชนทั่วไป ในตำบลคลองประสงค์ มีจิตสำนึกและเกิดความตระหนัก ตื่นตัวและเข้ามามีส่วนร่วมในการอนุรักษ์ พันธุ์พืชพืชสมุนไพรไทย</p> <p>๒๖. มีแหล่งท่องเที่ยวทางระบบนิเวศที่บูรณาการในวิถีชีวิตการปลูกพืชสมุนไพรไทย แก่นักท่องเที่ยวชาวไทยและต่างชาติ ที่เข้าท่องเที่ยวในจังหวัด</p> <p>๒๗. ชุมชนมีความรักความหวงแหน และร่วมกันดูแลรักษาพืชสมุนไพรไทย</p> <p>๒๘. สถานศึกษามีสวนพืชสมุนไพรไทย ในโรงเรียนเพื่อเป็นแหล่งเรียนรู้การปลูกพืชสมุนไพรไทย</p> <p>๒๙. มีการศึกษา เรียนรู้ วิจัย และเผยแพร่ประชาสัมพันธ์ ด้านการอนุรักษ์พันธุกรรมพืชการปลูกพืชสมุนไพรไทย</p> <p>๓๐. ประชาชนมีความรู้เกี่ยวกับพรรณการปลูกพืชสมุนไพรไทย สามารถนำไปต่อยอดในการประกอบอาชีพได้</p>

หัวข้อ	รายละเอียด
	<p>ส่งผลกระทบต่อสุขภาพของบุคคล ครอบครัว ชุมชน สังคม และเศรษฐกิจในภาพรวม และปัญหาที่มีความซับซ้อน ไม่อาจแก้ไขได้ด้วยอำนาจหน้าที่ของหน่วยงานใด หน่วยงานหนึ่ง จังหวัดกระบี่ ได้มีการแต่งตั้งคณะกรรมการป้องกันและแก้ไขปัญหาการตั้งครรภในวัยรุนจังหวัดกระบี่ หลังจากที่ มี พ.ร.บ. การป้องกันและแก้ไขปัญหาการตั้งครรภในวัยรุน พ.ศ.๒๕๕๙ ประกาศใช้และได้มีการประชุมปีละ ๒ ครั้ง มีการดำเนินงานตามยุทธศาสตร์การป้องกันและแก้ไขปัญหาการตั้งครรภในวัยรุน ติดตามการดำเนินงานของหน่วยงานที่เกี่ยวข้อง รวมถึงติดตามสถานการณ์ และรายงานสถานการณ์ให้คณะอนุกรรมการรับทราบสถานการณ์ตั้งครรภวัยรุน</p> <p>ในปี ๒๕๖๔ จังหวัดกระบี่ มีประชาชนทั้งหมด ๓๙๙,๒๖๒ คน มีจำนวนประชาชนกลุ่มวัยทำงาน อายุ ๑๘-๕๙ ปี จำนวน ๒๓๕,๓๑๘ คน (ร้อยละ ๕๘.๙๓) ได้รับการชั่งน้ำหนักจำนวน ๒๐๔,๒๒๗คน คิดเป็นร้อยละ ๘๖.๗๙ พบว่ามีปัญหาภาวะน้ำหนักเกินจำนวน ๖๘,๘๓๒ คนคิดเป็นร้อยละ ๓๓.๗๐ และจากการสำรวจพฤติกรรมสุขภาพที่พึงประสงค์ในการเตรียมตัวเข้าสู่วัยสูงอายุในปี ๒๕๖๓ จำนวน ๑,๙๓๕ คน พบว่า มีผู้มีพฤติกรรมสุขภาพที่พึงประสงค์จำนวน ๑,๓๓๒ คน คิดเป็นร้อยละ ๖๘.๘๔ จะเห็นว่า ยังมีประชากรกลุ่มวัยทำงานอีกจำนวนมากที่ยังมีพฤติกรรมสุขภาพที่ไม่พึงประสงค์ ที่ควรต้องเร่งดำเนินการสร้างความรอบรู้และปรับพฤติกรรมให้แก่กลุ่มประชากรดังกล่าวเพื่อให้ก้าวสู่วัยสูงอายุอย่างมีคุณภาพต่อไป</p> <p>จังหวัดกระบี่ ก้าวสู่สังคมผู้สูงอายุมีแนวโน้มเพิ่มขึ้นทุกปี ตั้งแต่ปี ๒๕๕๙-๒๕๖๓ คิดเป็นร้อยละ ๑๐.๑๙ , ๑๐.๕๐ , ๑๐.๘๕ , ๑๑.๓๒ และ ๑๒.๑๑ ตามลำดับ จากผลการประเมินความสามารถในการทำกิจวัตรประจำวันผู้สูงอายุ (ADL) ปี ๒๕๖๔ พบว่า มีผู้สูงอายุกลุ่มติดสังคม ร้อยละ ๙๗.๓๔ กลุ่มติดบ้าน ร้อยละ ๑.๙๑ และกลุ่มติดเตียง ร้อยละ ๐.๗๕ ผู้สูงอายุมีพฤติกรรมสุขภาพที่พึงประสงค์ ร้อยละ ๗๗.๘๓ จากสถานการณ์ดังกล่าว การเตรียมการเพื่อรองรับสังคมผู้สูงอายุ ในกลุ่มติดสังคม มีการสนับสนุนกิจกรรมส่งเสริมสุขภาพ ประเมินคัดกรองภาวะสุขภาพ การสนับสนุนกิจกรรมชมรมผู้สูงอายุ ชมรมคลังสมอง การดูแลพัฒนาทักษะกายใจ การปรับเปลี่ยนพฤติกรรมสุขภาพในผู้สูงอายุกลุ่มเสี่ยง และการส่งเสริมให้มีพฤติกรรมสุขภาพที่พึงประสงค์ ด้วย ๓ อ ๒ ส คือ ออกกำลังกาย อาหาร อารมณ์ ไม่ดื่มสุรา ไม่สูบบุหรี่</p> <p>ดังนั้น เพื่อให้ประชาชนวัยรุน วัยทำงานในจังหวัดกระบี่ได้เตรียมความพร้อมด้านสุขภาพก่อนเข้าสู่วัยสูงอายุ และเพื่อส่งเสริมให้ผู้สูงอายุได้เข้าร่วมกิจกรรม และคงไว้ซึ่งการมีสุขภาพดีตลอดไป สำนักงานสาธารณสุขจังหวัดกระบี่จึงจัดทำโครงการการพัฒนาคุณภาพชีวิต ตลอดช่วงชีวิต จังหวัดกระบี่ ปี ๒๕๖๖ ขึ้น</p>

หัวข้อ	รายละเอียด
๔.วัตถุประสงค์โครงการ	<p>๑. เพื่อให้ประชาชนวัยรุ่นวัยทำงานเตรียมความพร้อมด้านสุขภาพก่อนเข้าสู่วัยสูงอายุ</p> <p>๒. เพื่อให้วัยรุ่นมีทักษะชีวิตและพฤติกรรมอนามัยเจริญพันธุ์ที่เหมาะสม และการบูรณาการทำงานระหว่างหน่วยงานเพื่อแก้ไขปัญหาการตั้งครรภ์ในวัยรุ่น</p> <p>๓. เพื่อส่งเสริมให้ประชาชนวัยทำงาน และวัยสูงอายุมีพฤติกรรมสุขภาพที่เหมาะสม และคงไว้ซึ่งการมีสุขภาพดี</p>
๕. ตัวชี้วัดความสำเร็จของโครงการ	<p>๑. อัตราการคลอดของหญิงอายุ ๑๕-๑๙ ปี ไม่เกิน ๒๗ ต่อประชากรหญิง ๑๕-๑๙ ปีพันคน</p> <p>๒. การตั้งครรภ์ซ้ำของหญิงอายุ ต่ำกว่า ๒๐ ปี ไม่เกินร้อยละ ๑๓.๕</p> <p>๓. ร้อยละ ๘๐ ของชมรมสร้างสุขภาพระดับตำบลมีการดำเนินงานอย่างต่อเนื่อง</p> <p>๔. มีชมรมสร้างสุขภาพดีเด่นระดับจังหวัดต้นแบบในการดำเนินงานให้ชมรมอื่นๆภายในจังหวัดได้</p> <p>๕. ประชาชนวัยทำงานมีการเตรียมความพร้อมด้านสุขภาพก่อนเข้าสู่วัยสูงอายุอยู่ในระดับดีขึ้น</p> <p>๖. มีเครือข่ายแกนนำ ๑๐ package ดูแลสุขภาพวัยทำงาน ในสถานประกอบการเพื่อเตรียมความพร้อมผู้สูงอายุอย่างน้อยอำเภอละ ๑ เครือข่าย</p> <p>๗. ร้านอาหารในพื้นที่จังหวัดกระบี่ที่ร่วมกิจกรรม เมนูสุขภาพ & Healthy canteen ร้อยละ ๘๐ ผ่านการรับรอง เมนูสุขภาพ & Healthy canteen</p> <p>๘. ร้อยละ ๗๐ ของชมรมผู้สูงอายุมีการดำเนินกิจกรรมของชมรมอย่างต่อเนื่อง</p> <p>๙. มีชมรมผู้สูงอายุระดับดีเด่นระดับจังหวัด สามารถเป็นต้นแบบให้ชมรมผู้สูงอายุอื่นๆภายในจังหวัดได้</p> <p>๑๐. ผู้สูงอายุมีคุณภาพชีวิตที่ดีขึ้น มีกลุ่มติดสังคมเพิ่มขึ้น เมื่อเปรียบเทียบกับปีที่ผ่านมา</p> <p>๑๑. ผู้สูงอายุเข้าร่วมชมรมผู้สูงอายุเพิ่มขึ้น ร้อยละ ๕</p>
๖. สถานที่ดำเนินงาน	พื้นที่จังหวัดกระบี่
๗. กิจกรรมที่สำคัญของโครงการ	
๗.๑ กิจกรรมที่ ๑	<p>อบรมพัฒนาครูและบุคลากรทางการศึกษาเรื่องเพศวิถีศึกษา วิธีดำเนินงาน</p> <p>อบรมพัฒนาครูและบุคลากรทางการศึกษาเรื่องเพศวิถีศึกษา กลุ่มเป้าหมาย : ครูในสถานศึกษา ในระดับประถมศึกษาตอนปลาย มัธยมศึกษา และขยายโอกาส จำนวน ๒ รุ่น ๆ ละ ๕๐คน รุ่นละ๓วัน</p>
งบประมาณ	๔๗๕,๔๐๐บาท
หน่วยงานผู้รับผิดชอบ	กลุ่มงานส่งเสริมสุขภาพ สำนักงานสาธารณสุขจังหวัดกระบี่

หัวข้อ	รายละเอียด
๗.๒ กิจกรรมที่ ๒	อบรมแกนนำนักเรียนในการป้องกันและแก้ไขปัญหาการตั้งครรภ์ในวัยรุ่น วิธีดำเนินงาน อบรมแกนนำนักเรียนในการป้องกันและแก้ไขปัญหาการตั้งครรภ์ในวัยรุ่น กลุ่มเป้าหมาย : นักเรียนในโรงเรียนมัธยมและขยายโอกาสในพื้นที่ ๘ อำเภอ ๑๕๐ คน อำเภอละ ๑ วัน
งบประมาณ	๑๗๖,๐๐๐ บาท
หน่วยงานผู้รับผิดชอบ	กลุ่มงานส่งเสริมสุขภาพ สำนักงานสาธารณสุขจังหวัดกระบี่
๗.๓ กิจกรรมที่ ๓	อบรมหลักสูตรการสื่อสารเรื่องเพศ แก่คณะกรรมการและเจ้าหน้าที่ศูนย์ พัฒนาครอบครัวในชุมชน วิธีดำเนินงาน อบรมหลักสูตรการสื่อสารเรื่องเพศ แก่คณะกรรมการและเจ้าหน้าที่ศูนย์ พัฒนาครอบครัวในชุมชน กลุ่มเป้าหมาย : คณะกรรมการและเจ้าหน้าที่ศูนย์พัฒนาครอบครัวในชุมชน ใน ทต.ลำทับ, ทต.กระบี่น้อย, อบต.ไสไทย จำนวน ๕๐ คน ๒ วัน
งบประมาณ	๑๖๖,๓๐๐ บาท
หน่วยงานผู้รับผิดชอบ	กลุ่มงานส่งเสริมสุขภาพ สำนักงานสาธารณสุขจังหวัดกระบี่
๗.๔ กิจกรรมที่ ๔	การประชุมเชิงปฏิบัติการเพื่อรณรงค์สื่อสารการป้องกันและแก้ไขปัญหาการ ตั้งครรภ์ในวัยรุ่นในสถานศึกษา (รูปแบบการเสวนา) วิธีดำเนินงาน การประชุมเชิงปฏิบัติการเพื่อรณรงค์สื่อสารการป้องกันและแก้ไขปัญหาการ ตั้งครรภ์ในวัยรุ่นในสถานศึกษา (รูปแบบการเสวนา) กลุ่มเป้าหมาย : นักเรียนในโรงเรียนมัธยม ๙ โรงเรียน ๑๐๐ คน และ สื่อมวลชน จังหวัดกระบี่ โรงเรียนละ ๑ วัน
งบประมาณ	๑๘๕,๖๐๐ บาท
หน่วยงานผู้รับผิดชอบ	กลุ่มงานส่งเสริมสุขภาพ สำนักงานสาธารณสุขจังหวัดกระบี่
๗.๕ กิจกรรมที่ ๕	อบรมครูผู้นำออกกำลังกายในชมรมสร้างสุขภาพระดับตำบล “ออกกำลังกาย ชะลอวัย ก่อนเข้าสู่วัยสูงอายุ” วิธีดำเนินงาน อบรมครูผู้นำออกกำลังกายในชมรมสร้างสุขภาพระดับตำบล “ออกกำลังกาย ชะลอวัย ก่อนเข้าสู่วัยสูงอายุ” กลุ่มเป้าหมาย: ครูผู้นำออกกำลังกายในชมรมสร้างสุขภาพระดับตำบล จำนวน ๕๓ ตำบลๆละ ๒ คน รวม ๑๐๖ คน เป็นเวลา ๒ วัน
งบประมาณ	๓๐๐,๐๐๐ บาท
หน่วยงานผู้รับผิดชอบ	กลุ่มงานส่งเสริมสุขภาพ สำนักงานสาธารณสุขจังหวัดกระบี่
๗.๖ กิจกรรมที่ ๖	ประกวดแข่งขัน “ออกกำลังกายชะลอวัย ก่อนเข้าสู่วัยสูงอายุ” ของชมรม สร้างสุขภาพ

หัวข้อ	รายละเอียด
	วิธีดำเนินงาน ประกวดแข่งขันการออกกำลังกาย“ออกกำลังกายชะลอวัย ก่อนเข้าสู่ วัยสูงอายุ”ของชมรมสร้างสุขภาพ กลุ่มเป้าหมาย : สมาชิกชมรมสร้างสุขภาพระดับตำบล ๙๖ คน จัดงาน ๑ วัน
งบประมาณ	๗๕,๖๐๐ บาท
หน่วยงานผู้รับผิดชอบ	กลุ่มงานส่งเสริมสุขภาพ สำนักงานสาธารณสุขจังหวัดกระบี่
๗.๗ กิจกรรมที่ ๗	อบรมแกนนำ ๑๐ package ในการดูแลสุขภาพวัยทำงานในสถานประกอบการเพื่อเตรียมความพร้อมผู้สูงอายุ วิธีดำเนินงาน จัดอบรมแกนนำ ๑๐ package ในการดูแลสุขภาพวัยทำงานในสถานประกอบการเพื่อเตรียมความพร้อมผู้สูงอายุ กลุ่มเป้าหมาย : แกนนำสุขภาพจากสถานประกอบการ เจ้าหน้าที่สาธารณสุขในพื้นที่ ๘ อำเภอ ๗๕ ๕๐ คน อำเภอละ ๒ วัน
งบประมาณ	๑๗๗,๖๐๐ บาท
หน่วยงานผู้รับผิดชอบ	กลุ่มงานส่งเสริมสุขภาพ สำนักงานสาธารณสุขจังหวัดกระบี่
๗.๘ กิจกรรมที่ ๘	พัฒนาเมนูสุขภาพ & Healthy canteen เพื่อสร้างสิ่งแวดล้อมด้านอาหารที่เอื้อต่อการมีสุขภาพที่ดีของทุกกลุ่มวัย และสนับสนุนด้านการท่องเที่ยวของจังหวัดกระบี่ วิธีดำเนินงาน ๑) อบรมเมนูสุขภาพ & Healthy canteen ให้แก่ผู้ประกอบการร้านอาหาร/แผงลอยจำหน่ายอาหาร/ภัตตาคาร เจ้าหน้าที่สาธารณสุข ๒) ตรวจสอบรับรองมาตรฐาน เมนูสุขภาพ & Healthy canteen กลุ่มเป้าหมาย : ๑) ผู้ประกอบการร้านอาหาร/แผงลอยจำหน่ายอาหาร/ภัตตาคาร เจ้าหน้าที่สาธารณสุขในพื้นที่ ๘ อำเภอ ๗๕ ๕๐ คน อำเภอละ ๑ วัน ๒) ผู้ประกอบการร้านอาหาร/แผงลอยจำหน่ายอาหาร/ภัตตาคาร ในพื้นที่ ๘ อำเภอ
งบประมาณ	๑๗๐,๘๐๐ บาท
หน่วยงานผู้รับผิดชอบ	กลุ่มงานส่งเสริมสุขภาพ สำนักงานสาธารณสุขจังหวัดกระบี่
๗.๙ กิจกรรมที่ ๙	มหกรรมแลกเปลี่ยนเรียนรู้ “ก้าวอย่างมั่นใจ สูงวัยอย่างมีคุณภาพ “ วิธีดำเนินงาน กลุ่มเป้าหมาย : สมาชิกชมรมสร้างสุขภาพ และสมาชิกชมรมผู้สูงอายุ ๕๓ ตำบล ๕๐๐ คน จัดงาน ๑ วัน ๑) เสวนาวิชาการ “สุขภาพดี มีสุข พร้อมก้าวสู่สังคมสูงอายุ : Healthy pre ageing” ๒) จัดนิทรรศการแลกเปลี่ยนเรียนรู้การดำเนินงานชมรมสร้างสุขภาพในชุมชน และผลงานเด่นของชมรมผู้สูงอายุ

หัวข้อ	รายละเอียด
	๓) ชมรมผู้สูงอายุนำเสนอผลงานเด่น ๔) ประกวดชมรมผู้สูงอายุดีเด่น ๕) มอบรางวัล - การประกวดแข่งขันการออกกำลังกายของชมรมสร้างสุขภาพ - ชมรมผู้สูงอายุดีเด่น
งบประมาณ	๓๒๔,๐๐๐ บาท
หน่วยงานผู้รับผิดชอบ	กลุ่มงานส่งเสริมสุขภาพ สำนักงานสาธารณสุขจังหวัดกระบี่
๘. ระยะเวลา	ตุลาคม ๒๕๖๕-กันยายน ๒๕๖๖
๙. ผลผลิตและผลลัพธ์ โครงการ	<p>ผลผลิต</p> ๑. มีการบูรณาการแผนเพื่อขับเคลื่อนงานในการแก้ไขปัญหาการตั้งครุภัณฑ์ใน วิทยาลัยร่วมกับภาคีเครือข่าย ๒. มีการบูรณาการและการดำเนินงานหลักสูตรการสื่อสารเรื่องเพศ และ หลักสูตร UP TO ME ร่วมกับ อปท. และโรงเรียนใน-นอกระบบ ๓. การจัดบริการที่เป็นมิตรสำหรับวัยรุ่นและเยาวชน ให้บริการทั้งเชิงรับและ เชิงรุก และระบบการให้คำปรึกษาและส่งต่อเพื่อยุติการตั้งครุภัณฑ์ ๔. จำนวนครูผู้นำออกกำลังกายในชมรมสร้างสุขภาพระดับตำบลที่เข้ารับการ อบรมเกี่ยวกับการออกกำลังกายชะลอวัยก่อนเข้าสู่วัยสูงอายุ ๕. จำนวนชมรมสร้างสุขภาพระดับตำบลที่เข้าร่วมกิจกรรมมหกรรม แลกเปลี่ยนเรียนรู้ ก้าวอย่างมั่นใจ สูงวัยอย่างมีคุณภาพ ๖. มีเครือข่ายแกนนำ ๑๐ package ดูแลสุขภาพวัยทำงาน ในสถาน ประกอบการเพื่อเตรียมความพร้อมสู่วัยผู้สูงอายุ ๗. สร้างเครือข่ายเมนูสุขภาพ & Healthy canteen ในพื้นที่จังหวัดกระบี่ ๘. ร้านอาหารในพื้นที่จังหวัดกระบี่ที่ร่วมกิจกรรม เมนูสุขภาพ & Healthy canteen ผ่านการรับรอง เมนูสุขภาพ & Healthy canteen ๙. จำนวนชมรมผู้สูงอายุที่เข้าร่วมกิจกรรม มหกรรมแลกเปลี่ยนเรียนรู้ ก้าว อย่างมั่นใจ สูงวัยอย่างมีคุณภาพ <p>ผลลัพธ์</p> ๑. อัตราการคลอดในวัยรุ่น และการตั้งครุภัณฑ์ช้าลดลง และผ่านเกณฑ์ที่กำหนด ๒. วัยรุ่นมีทักษะในเรื่องเพศที่ถูกต้อง พ่อแม่ผู้ปกครองมีทักษะในการสื่อสาร เรื่องเพศกับบุตรหลานวัยรุ่น ๓. หน่วยงานที่เกี่ยวข้องให้ความร่วมมือในการดำเนินงาน และเห็นปัญหา วัยรุ่นเป็นปัญหาที่สำคัญที่ต้องแก้ไขต่อไป ๔. มีชมรมสร้างสุขภาพระดับตำบลที่มีการดำเนินงานอย่างต่อเนื่อง ๕. มีชมรมสร้างสุขภาพดีเด่นระดับจังหวัดสามารถเป็นต้นแบบในการ ดำเนินงานให้ชมรมอื่นๆภายในจังหวัดได้

หัวข้อ	รายละเอียด
	<p>๖. มีเครือข่ายแกนนำ ๑๐ package ดูแลสุขภาพวัยทำงาน ในสถานประกอบการเพื่อเตรียมความพร้อมผู้สูงอายุ</p> <p>๗. ร้านอาหารในพื้นที่จังหวัดกระบี่ที่ร่วมกิจกรรม เมนูสุขภาพ & Healthy canteen ผ่านการรับรอง เมนูสุขภาพ & Healthy canteen</p> <p>๘. มีชมรมผู้สูงอายุที่มีการดำเนินกิจกรรมของชมรมอย่างต่อเนื่อง</p> <p>๙. มีชมรมผู้สูงอายุดีเด่นสามารถเป็นต้นแบบให้ชมรมผู้สูงอายุอื่นๆภายในจังหวัด</p> <p>๑๐. ผู้สูงอายุมีคุณภาพชีวิตที่ดีขึ้น เข้าร่วมชมรมผู้สูงอายุเพิ่มขึ้น ลดภาวะพึ่งพิง</p>

แบบสรุปโครงการแบบย่อ (Project Brief) แผนปฏิบัติการประจำปีงบประมาณ พ.ศ. ๒๕๖๖ จังหวัดกระบี่

ประเด็นการพัฒนาจังหวัด (๓) พัฒนาคุณภาพชีวิตประชาชนผู้สูงอายุ และปรับตัวหาหนทางรับมือกับการเปลี่ยนแปลง แผนงาน/แนวทางการพัฒนาที่ (๑๐) ยกระดับคุณภาพการให้บริการสาธารณสุข ส่งเสริมการควบคุม ป้องกันโรค และฟื้นฟูสุขภาพ ทุกช่วงวัย

หัวข้อ	รายละเอียด
๑. ชื่อโครงการ	โครงการพัฒนาศักยภาพสถานบริการด้านสาธารณสุข เพื่อรองรับการท่องเที่ยวตามวิถีใหม่
๒. งบประมาณรวมทั้งโครงการ (บาท)	๑๗,๐๐๐,๐๐๐ บาท
๓. หลักการและเหตุผล	<p>หลังจาก สถานการณ์การแพร่ระบาดของโรคติดเชื้อไวรัสโคโรนา ๒๐๑๙ เบาลงลง และมีการผ่อนคลายกิจกรรมด้านการท่องเที่ยวแล้ว โอกาสที่เชื้อจะกลับมาแพร่ระบาดใหม่ยังสามารถเกิดขึ้นได้ เนื่องจากประชาชนมีการพบปะกันมากขึ้น การรับมือกับการแพร่ระบาด จึงยังมีความจำเป็นจะต้องเฝ้าระวังอย่างมีประสิทธิภาพ เพราะความปลอดภัยของนักท่องเที่ยวในประเทศไทยมีผลต่อภาพลักษณ์ของประเทศ และการตัดสินใจเดินทางของนักท่องเที่ยว ส่งผลต่อจำนวนนักท่องเที่ยวและรายได้จากการท่องเที่ยวของประเทศ รวมทั้งการจ้างงานในภาคธุรกิจท่องเที่ยวและธุรกิจเชื่อมโยง ความปลอดภัยในการท่องเที่ยวจึงมีความสำคัญเป็นอย่างมากในการพัฒนาอุตสาหกรรมท่องเที่ยวและการเพิ่มจำนวนนักท่องเที่ยวเพื่อสร้างรายได้และรักษาเสถียรภาพทางเศรษฐกิจและประเทศ</p> <p>ปัจจุบันสถิติการให้บริการห้องผ่าตัดโรงพยาบาลกระบี่ อยู่ที่ ๔๔ ราย ต่อวัน แต่โรงพยาบาลกระบี่มีห้องผ่าตัดเพียง ๖ ห้อง ซึ่งไม่เพียงพอ และหากมีกรณีต้องให้บริการผู้ป่วยฉุกเฉิน ย่อมส่งผลกระทบต่อการให้บริการผู้ป่วยในกรณีปกติ (บางแผนกมีระยะเวรคอยนานกว่า ๖ เดือน)</p> <p>เพื่อเพิ่มศักยภาพในการให้บริการ ด้านอุบัติเหตุ-ฉุกเฉิน ที่มีความเร่งด่วน และเพิ่มการผ่าตัดแก่ผู้ป่วยที่มีจำนวนมากขึ้น สามารถผ่าตัดผู้ป่วยได้มากขึ้น ทั้งด้านปริมาณและคุณภาพ ซึ่งจะช่วยลดระยะเวลาการรอคิวผ่าตัดของผู้ป่วย ลดภาวะแทรกซ้อนจากการผ่าตัด โรงพยาบาลกระบี่จึงขอสนับสนุนงบประมาณเพื่อรองรับการท่องเที่ยวคุณภาพ ตามวิถีใหม่ (New Normal) ทั้งนี้นอกจากเป็นการเพิ่มประสิทธิภาพการให้บริการทางการแพทย์ และสร้างความมั่นใจแก่นักท่องเที่ยวที่จะมาเยือนจังหวัดกระบี่ และกลุ่มจังหวัดอันดามัน แล้วนั้น ยังเป็นโครงการที่มีส่วนสนับสนุนในการเพิ่มรายได้ให้กับผู้ประกอบการด้านการท่องเที่ยว ที่จะได้รับประโยชน์โดยตรงจากการดำเนินโครงการ หรือสร้างโอกาสในการประกอบธุรกิจเพื่อให้สามารถตอบสนองต่อการเปลี่ยนแปลงที่จะนำไปสู่ความปกติใหม่ (New Normal) หรือการปรับโครงสร้างเศรษฐกิจ</p>

หัวข้อ	รายละเอียด
๕. วัตถุประสงค์โครงการ	๑. สามารถให้บริการตรวจวินิจฉัยแยกโรคติดเชื้อไวรัสโคโรนา ๒๐๑๙ (Antigen Test Kit : ATK) ที่สะดวกรวดเร็ว ณ ARI Clinic ๒. เพื่อลดอัตราการติดเชื้อในโรงพยาบาลกระบี่ ๓. เพื่อปรับปรุงห้องผ่าตัดให้มีความทันสมัย มีระบบควบคุมการหมุนเวียนของอากาศให้เป็นไปตามมาตรฐานห้องผ่าตัดปลอดเชื้อ ๔. เพื่อเพิ่มศักยภาพระบบบริการด้านการแพทย์ฉุกเฉิน ลดข้อจำกัดในการให้บริการผู้ป่วยในสถานการณ์การแพร่ระบาดของโรคติดเชื้อไวรัสโคโรนา ๒๐๑๙
๕. ตัวชี้วัดความสำเร็จของโครงการ	๑. ผู้ป่วยโรคระบบทางเดินหายใจเข้ารับบริการในคลินิกโรคระบบทางเดินหายใจ ARI Clinic มากกว่า ร้อยละ ๘๐ % ๒. ผู้ป่วยโรคติดเชื้อไวรัสโคโรนา (Covid ๑๙) ที่ต้องได้รับการผ่าตัด ได้รับการผ่าตัดในห้องผ่าตัดระบบแรงดันอากาศลบ ทุกราย ๓. ความพึงพอใจของผู้รับบริการมากกว่าร้อยละ ๘๐
๖. สถานที่ดำเนินการ	โรงพยาบาลกระบี่ ๓๒๕ ถนนอุตรกิจ ตำบลปากน้ำ อำเภอเมือง จังหวัดกระบี่
๗. กิจกรรมหลัก	พัฒนาศักยภาพสถานบริการด้านสาธารณสุข เพื่อรองรับการท่องเที่ยวตามวิถีใหม่
๗.๑ กิจกรรมหลักที่ ๑	ชื่อกิจกรรม ๑. พัฒนาศูนย์โรคระบบทางเดินหายใจ (ARI Clinic) วิธีดำเนินงาน <ol style="list-style-type: none"> ๑. แต่งตั้งคณะกรรมการจัดซื้อจัดจ้าง ๒. จัดซื้อจัดจ้างตามระเบียบพัสดุ ๓. เปิดให้บริการคลินิกโรคระบบทางเดินหายใจ ARI Clinic
งบประมาณ	๕,๐๐๐,๐๐๐ บาท
หน่วยงานรับผิดชอบและหน่วยงานที่เกี่ยวข้อง	โรงพยาบาลกระบี่ ๓๒๕ ถนนอุตรกิจ ตำบลปากน้ำ อำเภอเมือง จังหวัดกระบี่
๗.๒ กิจกรรมหลักที่ ๒	ชื่อกิจกรรม ๒. ปรับปรุงห้องผ่าตัดระบบแรงดันอากาศลบพร้อมครุภัณฑ์ทางการแพทย์ (Negative Pressure Operating Room) วิธีดำเนินงาน <ol style="list-style-type: none"> ๑. แต่งตั้งคณะกรรมการจัดซื้อจัดจ้าง ๒. จัดซื้อจัดจ้างตามระเบียบพัสดุ ๑. เปิดใช้ห้องผ่าตัดระบบแรงดันอากาศลบ (Negative Pressure Operating Room)
งบประมาณ	๑๒,๐๐๐,๐๐๐ บาท
หน่วยงานรับผิดชอบและหน่วยงานที่เกี่ยวข้อง	โรงพยาบาลกระบี่ ๓๒๕ ถนนอุตรกิจ ตำบลปากน้ำ อำเภอเมือง จังหวัดกระบี่
๘. หน่วยงานผู้รับผิดชอบหลักของโครงการ	โรงพยาบาลกระบี่ ๓๒๕ ถนนอุตรกิจ ตำบลปากน้ำ อำเภอเมือง จังหวัดกระบี่
๙. ระยะเวลาในการดำเนินโครงการ	๑๒ เดือน เริ่มต้นเดือน ตุลาคม พ.ศ. ๒๕๖๕ สิ้นสุดเดือน กันยายน พ.ศ. ๒๕๖๖

หัวข้อ	รายละเอียด
๑๐. ผลผลิต (Output)	<ol style="list-style-type: none"> ๑. มีคลินิกโรกระบบทางเดินหายใจ ARI Clinic แบบ one stop service ๒. มีห้องผ่าตัดระบบแรงดันอากาศลบพร้อมครุภัณฑ์ทางการแพทย์ สำหรับให้บริการผู้ป่วยในสถานการณ์การแพร่ระบาดของโรคติดเชื้อไวรัสโคโรนา ๒๐๑๙
๑๑. ผลลัพธ์ของโครงการ (Outcome)	<ol style="list-style-type: none"> ๑. ลดความแออัดในแผนกผู้ป่วยนอก ๒. ผู้ป่วยระบบทางเดินหายใจ ได้รับการ ณ คลินิกโรกระบบทางเดินหายใจ ARI Clinic แบบ one stop service และสามารถเข้าถึงการตรวจวินิจฉัยแยกโรคติดเชื้อไวรัสโคโรนา ๒๐๑๙ (ATK) ที่สะดวกรวดเร็ว ๓. ผู้รับบริการได้รับการที่มีคุณภาพตามมาตรฐาน ด้วยห้องผ่าตัดมีความปลอดภัยสามารถป้องกันการแพร่กระจายของโรคเชื้อไวรัสโคโรนา และโรคระบบทางเดินหายใจอื่น ๆ ๔. สร้างภาพลักษณ์ที่ดีด้านความปลอดภัยในการท่องเที่ยว และสร้างความมั่นใจด้านความปลอดภัย ให้แก่นักท่องเที่ยวทั้งชาวไทยและต่างประเทศ

แบบสรุปโครงการแบบย่อ (Project Brief) แผนปฏิบัติราชการประจำปีงบประมาณ พ.ศ.๒๕๖๖ จังหวัดกระบี่
ประเด็นการพัฒนาจังหวัด (๓) เสริมสร้างคุณภาพชีวิตประชาชนสู่สังคมน่าอยู่ และปรับตัวรองรับกระแสการ
เปลี่ยนแปลง

แผนงาน/แนวทางการพัฒนาที่ (๒) ป้องกัน บำบัด และปราบปราม การแพร่ระบาดของยาเสพติดและอบายมุขในทุก
กลุ่ม

หัวข้อ	รายละเอียด
๑.ชื่อโครงการ	โครงการกระบี่เมืองสีขาว ประจำปี ๒๕๖๖
๒.งบประมาณ รวมทั้งโครงการ(บาท)	๒,๐๐๐,๐๐๐ บาท
๓. หลักการและเหตุผล	<p>“ยาเสพติด” ปัญหาสำคัญระดับชาติที่รัฐบาลถือเป็นนโยบายที่ต้องเร่งดำเนินการอย่างจริงจังและต่อเนื่อง ทั้งนี้เพราะปัญหายาเสพติดที่มีการแพร่ระบาดในทุกพื้นที่ของประเทศไทยได้ทวีความรุนแรงมากขึ้นทุกขณะ ส่งผลกระทบต่อการพัฒนาประเทศทั้งด้านเศรษฐกิจ สังคมและสิ่งแวดล้อม รวมทั้งด้านการเมืองและความมั่นคงของประเทศ โดยเฉพาะปัญหายาเสพติดในกลุ่มเยาวชน ซึ่งเป็นกลุ่มที่มีคุณค่าต่อการพัฒนาประเทศ นอกจากนี้ยังถือเป็นกลุ่มที่เสี่ยงต่อการติดยาเสพติดสูง เนื่องจากเป็นวัยที่ต้องการเรียนรู้สิ่งต่างๆ แต่ยังขาดวุฒิภาวะทางอารมณ์ที่ดีพอ รวมทั้งต้องเผชิญกับการเปลี่ยนแปลงทั้งทางร่างกายและจิตใจ ดังนั้น เพื่อเป็นการป้องกันและแก้ไขปัญหายาเสพติดในกลุ่มเยาวชน ให้ดำเนินไปด้วยความเรียบร้อยและมีประสิทธิภาพ จังหวัดกระบี่ จึงได้นำแนวทางการดำเนินงานโครงการรณรงค์ป้องกันและแก้ไขปัญหายาเสพติด TO BE NUMBER ONE ในทูลกระหม่อมมหึงอุบลรัตนราชกัญญา สิริวัฒนาพรรณวดี มาใช้ในการดำเนินงาน โดยดำเนินงานตาม ๓ ยุทธศาสตร์หลักของโครงการ ประกอบด้วย</p> <p>ยุทธศาสตร์ที่ ๑ การรณรงค์ปลูกจิตสำนึกและสร้างกระแสนิยมที่เอื้อต่อการป้องกันและแก้ไขปัญหายาเสพติด</p> <p>ยุทธศาสตร์ที่ ๒ การเสริมสร้างภูมิคุ้มกันทางจิตใจให้แก่เยาวชน</p> <p>ยุทธศาสตร์ที่ ๓ การสร้างและพัฒนาเครือข่ายเพื่อการป้องกันและแก้ไขปัญหายาเสพติด โดยมีเป้าหมายเพื่อให้เยาวชนไม่ยุ่งเกี่ยวกับยาเสพติด โดยเน้นกระบวนการสร้างและพัฒนาเครือข่าย TO BE NUMBER ONE เพื่อการป้องกันและแก้ไขปัญหายาเสพติดควบคู่กับการสร้างความร่วมมือจากทุกภาคส่วนที่เกี่ยวข้องในการป้องกันและแก้ไขปัญหายาเสพติดในกลุ่มเยาวชนร่วมกัน</p> <p>ข้อมูลประชากรปี ๒๕๖๓ ณ วันที่ ๓๑ สิงหาคม ๒๕๖๔ จากข้อมูลของสำนักงานสาธารณสุขจังหวัดกระบี่ มีประชากรทั้งสิ้น ๔๗๖,๗๓๘ คน แบ่งเป็นกลุ่มเยาวชนอายุ ๖-๒๔ ปี จำนวน ๑๓๖,๓๐๘ คน คิดเป็นร้อยละ ๒๘.๕๙ ของประชากรทั้งหมด สถานการณ์ด้านการบำบัดยาเสพติด ปี ๒๕๖๔ ณ วันที่ ๑๙ กรกฎาคม ๒๕๖๔ มีเป้าหมายการบำบัดในระบบสมัครใจ ๓๙๔ ราย ผลการบำบัดระบบสมัครใจในสถานบริการ จำนวน ๑๕๔ ราย คิดเป็นร้อยละ ๓๙.๑ เป้าหมายบังคับบำบัด ๙๕ ราย ผลงานบังคับบำบัด จำนวน ๘๔ ราย คิดเป็นร้อยละ ๘๘.๔๒ ผู้เข้าบำบัดพบว่าส่วนใหญ่เป็นเพศชาย ๓๙๔ ราย ร้อยละ ๘๕.๑๐</p>

หัวข้อ	รายละเอียด
	<p>โดยมีอายุระหว่าง ๑๘ -๒๔ ปี จำนวน ๘๐ คน ร้อยละ ๑๗.๒๘ เป็นนักเรียน ๕๓ ราย ร้อยละ ๑๑.๓๑ สารเสพติดที่ใช้สูงสุดคือ ยาบ้า ๔๒๕ ราย ร้อยละ ๙๑.๗๙ จากการจำแนกคัดกรองพบว่า ส่วนใหญ่เป็นผู้เสพ ๑๙๙ ราย ร้อยละ ๔๒.๙๘</p> <p>จังหวัดกระบี่ เป็นจังหวัดที่มียุทธศาสตร์ด้านการพัฒนาจังหวัดด้านการท่องเที่ยวที่สำคัญ การสร้างความปลอดภัยในพื้นที่ถือเป็นมาตรการทางยุทธศาสตร์ที่สำคัญของจังหวัด เพื่อมิให้กระทบต่อความมั่นคงปลอดภัยในชีวิตและทรัพย์สินของประชาชนและนักท่องเที่ยว ดังนั้น จึงมีความจำเป็น ความเร่งด่วน ที่จะต้องดำเนินงานด้านการป้องกันและแก้ไขปัญหายาเสพติดในกลุ่มเยาวชน โดยบูรณาการความร่วมมือจากหน่วยงานภาคีเครือข่ายจากทุกภาคส่วน โดยดำเนินงานตามแนวทางโครงการ TO BE NUMBER ONE อย่างต่อเนื่องทุกปี ดังนั้น เพื่อให้การดำเนินงานในกลุ่มเยาวชนให้มีความเข้มแข็ง จึงมีความจำเป็นต้องมีการสร้างและพัฒนาเครือข่าย TO BE NUMBER ONE เพื่อการป้องกันและแก้ไขปัญหายาเสพติดให้เกิดขึ้นอย่างต่อเนื่อง ควบคู่กับการพัฒนาความร่วมมือจากทุกภาคส่วนที่เกี่ยวข้องในการป้องกันและแก้ไขปัญหายาเสพติดในกลุ่มเยาวชนร่วมกัน ในปี พ.ศ. ๒๕๖๖ สำนักงานสาธารณสุขจังหวัดกระบี่ จึงได้จัดทำโครงการกระบี่เมืองสีขาว ประจำปี ๒๕๖๖ กิจกรรมหลัก สร้างและพัฒนาเครือข่าย TO BE NUMBER ONE เพื่อการป้องกันและแก้ไขปัญหายาเสพติด ขึ้น</p>
<p>๔.วัตถุประสงค์โครงการ</p>	<ol style="list-style-type: none"> ๑. เพื่อสร้างและพัฒนาเครือข่าย TO BE NUMBER ONE ในการป้องกันและแก้ไขปัญหายาเสพติดของจังหวัดกระบี่จากทุกภาคส่วนให้มีความเข้มแข็งและต่อเนื่อง ๒. เพื่อจัดกิจกรรมเสริมสร้างภูมิคุ้มกันทางจิตใจและพัฒนาคุณภาพชีวิตเยาวชนให้มีภูมิคุ้มกันทางจิตใจที่เข้มแข็งและไม่ยุ่งเกี่ยวกับยาเสพติด ๓. เพื่อสนับสนุนการดำเนินงานชมรม TO BE NUMBER ONE ในชุมชน สถานศึกษา สำนักงานคุมประพฤติ สถานประกอบการ เรือนจำและสถานพินิจและคุ้มครองเด็กและเยาวชนให้เกิดขึ้นอย่างครอบคลุม ๔. เพื่อพัฒนาชมรม TO BE NUMBER ONE ให้มีการดำเนินงานอย่างต่อเนื่องและยั่งยืน โดยการสนับสนุนการเข้าร่วมกิจกรรมโครงการ TO BE NUMBER ONE ทั้งในระดับจังหวัด ภาคและประเทศ และเวทีแลกเปลี่ยนเรียนรู้ทั้งภายในจังหวัดและจังหวัดอื่นๆ ๕. เพื่อเผยแพร่ความรู้เกี่ยวกับการป้องกันและแก้ไขปัญหายาเสพติดในกลุ่มเยาวชนและประชาชนทั่วไป
<p>๕.ตัวชี้วัดความสำเร็จของโครงการ</p>	<ol style="list-style-type: none"> ๑. เยาวชนอายุ ๖-๒๔ ปี เป็นสมาชิกชมรม TO BE NUMBER ONE ร้อยละ ๘๗ ๒. จำนวนชมรม TO BE NUMBER ONE ตัวแทนจังหวัด เข้าร่วมการประกวดชมรมระดับภาคได้ จำนวน ๑๐ ชมรม ๓. จำนวนชมรม TO BE NUMBER ONE ตัวแทนจังหวัด เข้าร่วมการประกวดชมรมระดับประเทศ จำนวน ๔ ชมรม
<p>๖.สถานที่ดำเนินการ</p>	<p>ดำเนินการสนับสนุนการจัดตั้งชมรม TO BE NUMBER ONE ในสถานศึกษาระดับประถมศึกษา มัธยมศึกษา อาชีวศึกษาและอุดมศึกษาทุกแห่ง ในหมู่บ้าน/ชุมชน สถานประกอบการ เรือนจำ สถานพินิจฯ สำนักงานคุมประพฤติและ กศน. ทุก</p>

หัวข้อ	รายละเอียด
	<p>อำเภอและทุกตำบล ในพื้นที่ ๘ อำเภอ จัดกิจกรรมเพื่อสร้างและพัฒนาเครือข่าย TO BE NUMBER ONE เพื่อการป้องกันและแก้ไขปัญหาเสพติดในกลุ่มเยาวชน และเครือข่ายชมรม TO BE NUMBER ONE ในระดับจังหวัด นำเยาวชนเข้าร่วมกิจกรรมในระดับภาคและระดับประเทศ และนำเยาวชนเข้าร่วมเวทีแลกเปลี่ยนเรียนรู้การดำเนินงานชมรม TO BE NUMBER ONE กับจังหวัดใกล้เคียง เพื่อสร้างเครือข่าย TO BE NUMBER ONE ระดับจังหวัด ภาคและประเทศ</p>
<p>๗. กิจกรรมหลักที่ ๑</p>	<p>สร้างและพัฒนาเครือข่าย TO BE NUMBER ONE เพื่อการป้องกันและแก้ไขปัญหาเสพติด วิธีดำเนินงาน</p> <ol style="list-style-type: none"> ๑. การอบรมเชิงปฏิบัติการพัฒนาเครือข่ายเยาวชนแกนนำชมรม TO BE NUMBER ONE ในสถานศึกษา ๒. การอบรมเชิงปฏิบัติการพัฒนาเครือข่ายชมรม TO BE NUMBER ONE และแลกเปลี่ยนเรียนรู้การดำเนินงานระดับจังหวัด (จัดอบรมเยาวชนแกนนำชมรมตัวแทนจังหวัด อาจารย์พี่เลี้ยง/จนท. พี่เลี้ยง/จนท.สสจ. รวม ๖๐ คน ระยะเวลา ๒ วัน ๑ คืน) ๓. การอบรมเชิงปฏิบัติการพัฒนาศักยภาพชมรมเพื่อการเป็นชมรมต้นแบบระดับภาคและประเทศ (จัดอบรมเยาวชนแกนนำชมรมในสถานศึกษา ๖ ชมรม อาจารย์พี่เลี้ยง/จนท.พี่เลี้ยง/จนท.สสจ. รวม ๔๐๐ คน หลักสูตร ๒ วัน) ๔. การเข้าร่วมประกวดจังหวัด อำเภอและชมรม TO BE NUMBER ONE ระดับภาคใต้ (นำชมรมตัวแทนจังหวัด ๑๐ ชมรม เยาวชนชมรมตัวแทนจังหวัด อาจารย์พี่เลี้ยง/จนท.พี่เลี้ยง/จนท.สสจ. รวม ๙๐ คน เข้าร่วมกิจกรรม ระยะเวลา ๒ วัน) ๕. การรับการตรวจเยี่ยมการปฏิบัติงานจริงและเก็บคะแนนการประกวดชมรม TO BE NUMBR ONE โดยคณะกรรมการประเมินชมรมระดับประเทศ วิธีดำเนินการ (ชมรมตัวแทนจังหวัด ๔ ชมรม รับการตรวจเยี่ยมโดยคณะกรรมการประเมินชมรมระดับประเทศ เยาวชน อาจารย์พี่เลี้ยง/จนท. พี่เลี้ยง/จนท.สสจ. มวลชน รวม ๖๐๐ คน เข้าร่วมกิจกรรม ระยะเวลา ๒ วัน) ๖. การเข้าร่วมการประกวดจังหวัด อำเภอและชมรม TO BE NUMBER ONE ระดับประเทศและงานมหกรรมรวมพลสมาชิก TO BE NUMBER ONE ระดับประเทศ (นำสมาชิกชมรม TO BE NUMBER ONE ตัวแทนจังหวัด ๔ ชมรม อาจารย์พี่เลี้ยง/จนท.พี่เลี้ยง/จนท.สสจ. และผู้เกี่ยวข้อง รวม ๗๐ คน เข้าร่วมกิจกรรม ระยะเวลา ๖ วัน) ๗. การเข้าร่วมประกวดเยาวชนต้นแบบเก่งและดี TO BE NUMBER ONE (TO BE NUMBER ONE IDOL) ระดับภาคใต้ (นำเยาวชนตัวแทนจังหวัด ๖ คน อาจารย์พี่เลี้ยง/จนท.พี่เลี้ยง/จนท.สสจ./เยาวชนกองเชียร์รวม ๙๐ คน เข้าร่วมกิจกรรม ระยะเวลา ๒ วัน)

หัวข้อ	รายละเอียด
	<p>๘. การเข้าร่วมประกวดเยาวชนต้นแบบเก่งและดี TO BE NUMBER ONE (TO BE NUMBER ONE IDOL) ระดับประเทศ (นำเยาวชนตัวแทนจังหวัด ๑ คน เยาวชนกองเชียร์ อาจารย์พี่เลี้ยง/จนท.สสจ. รวม ๒๐ คน เข้าร่วมกิจกรรม ๖ ครั้ง)</p> <p>๙. การเข้าร่วมแข่งขัน TO BE NUMBER ONE TEEN DANCERCISE THAILAND CHAMPIONSHIP ระดับภาคใต้ (นำเยาวชนตัวแทนจังหวัด ๑ ทีม อาจารย์พี่เลี้ยง/จนท. พี่เลี้ยง/จนท.สสจ. และเยาวชนกองเชียร์ รวม ๕๐ คน เข้าร่วมกิจกรรม ระยะเวลา ๒ วัน)</p> <p>๑๐. การประชุมเชิงปฏิบัติการแลกเปลี่ยนเรียนรู้การดำเนินงานชมรม TO BE NUMBER ONE ร่วมกับจังหวัดใกล้เคียง (นำเยาวชนแกนนำชมรม อาจารย์พี่เลี้ยง/จนท.พี่เลี้ยง/จนท.สสจ. ครั้งละ ๓๐ คน จำนวน ๒ ครั้ง รวม ๖๐ คน ไปร่วมประชุมกับชมรมในจังหวัดใกล้เคียง ระยะเวลาครั้งละ ๑ วัน)</p> <p>๑๑. กิจกรรมประชาสัมพันธ์โครงการ TO BE NUMBER ONE (จัดซื้อนิตยสาร TO BE NUMBER ONE จำนวน ๓๐๐ชุดๆ ละ ๒๐๐ บาท เพื่อเผยแพร่หน่วยงานภาคีเครือข่าย)</p>
งบประมาณ	๒,๐๐๐,๐๐๐ บาท
๘. หน่วยงานผู้รับผิดชอบหลักของโครงการ	สำนักงานสาธารณสุขจังหวัดกระบี่
๙.ระยะเวลาในการดำเนินโครงการ	เริ่มต้นเดือนตุลาคม ๒๕๖๕-กันยายน ๒๕๖๖
๑๐.ผลผลิต (Output)	<p>๑. จังหวัดมีการสร้างและพัฒนาเครือข่าย TO BE NUMBER ONE ในทุกประเภท เพื่อการป้องกันและแก้ไขปัญหาเสพติดของจังหวัด</p> <p>๒. จังหวัดมีการจัดกิจกรรมป้องกันและแก้ไขปัญหาเสพติดและพัฒนาชมรม TO BE NUMBER ONE ในประเภทต่างๆ อย่างต่อเนื่อง</p> <p>๓. เยาวชนจังหวัดกระบี่ ได้เข้าร่วมกิจกรรมของโครงการในระดับจังหวัด เข้าร่วมกิจกรรมระดับภาคและประเทศ และได้แลกเปลี่ยนเรียนรู้การดำเนินงานทั้งในจังหวัดและต่างจังหวัด</p>
๑๑. ผลลัพธ์ของโครงการ (Outcome)	<p>๑. จังหวัดมีเครือข่ายในการป้องกันและแก้ไขปัญหาเสพติดของจังหวัดที่เข้มแข็ง เกิดความร่วมมือในการป้องกันและแก้ไขปัญหาเสพติดร่วมกัน</p> <p>๒. เยาวชนมีภูมิคุ้มกันทางจิตใจที่เข้มแข็ง มีคุณภาพชีวิตที่ดี มีความรู้ในการป้องกันตนเองและไม่ยุ่งเกี่ยวกับยาเสพติด สามารถปรับตัวให้เข้ากับสังคมที่เปลี่ยนแปลงได้อย่างเหมาะสมและอยู่ในสังคมได้อย่างมีความสุข</p> <p>๓. ปัญหาเสพติดในกลุ่มเยาวชนลดลง</p>

แบบสรุปโครงการแบบย่อ (Project Brief) แผนปฏิบัติการประจำปีงบประมาณ พ.ศ. ๒๕๖๖ จังหวัดกระบี่

ประเด็นการพัฒนาจังหวัด (๑) พัฒนาการท่องเที่ยวให้มีคุณภาพและยั่งยืน เพิ่มศักยภาพให้ได้มาตรฐานสากล
บนฐานอัตลักษณ์ และเชื่อมโยงการท่องเที่ยวระดับภูมิภาคและนานาชาติ

แผนงาน/แนวทางการพัฒนา (๔) พัฒนาโครงสร้างพื้นฐาน ระบบคมนาคมที่เชื่อมโยง มีความปลอดภัย และ
สิ่งอำนวยความสะดวกพร้อมรองรับคนทั้งมวล ตามมาตรฐานสากล สอดคล้อง
กับขีดความสามารถในการรองรับของแหล่งท่องเที่ยว

หัวข้อ	รายละเอียด
๑. ชื่อโครงการ	โครงการพัฒนาแหล่งท่องเที่ยวน้ำตกร้อน หมู่ที่ ๔ ตำบลคลองท่อมเหนือ อำเภอคลองท่อม จังหวัดกระบี่
๒. งบประมาณ รวมทั้งโครงการ (บาท)	๘,๐๐๐,๐๐๐ บาท
๓. หลักการและเหตุผล	<p>จังหวัดกระบี่เป็นเมืองท่องเที่ยวที่สำคัญของประเทศและระดับโลก มีแหล่ง ท่องเที่ยวทางทะเลที่มีชื่อเสียง และยังมีความหลากหลายของแหล่งท่องเที่ยวในรูปแบบ ต่าง ๆ ทั้งธารน้ำ ป่า ภูเขา และแหล่งท่องเที่ยวเชิงศิลปวัฒนธรรมและวิถีชุมชน จังหวัด กระบี่ยังคงมุ่งมั่นในการเป็นเมืองท่องเที่ยวเชิงอนุรักษ์หรือการท่องเที่ยวที่เป็นมิตรกับ สิ่งแวดล้อม ประกอบกับ นโยบายการพัฒนาจังหวัดมีเป้าหมายมุ่งไปสู่การเป็นเมือง ท่องเที่ยวระดับโลก โดยเน้นการเป็นเมืองท่องเที่ยวคุณภาพที่มุ่งไปสู่การท่องเที่ยว สีเขียว (Krabi Go Green) เป็นมิตรกับสิ่งแวดล้อม</p> <p>จังหวัดกระบี่ มีแหล่งท่องเที่ยวที่สำคัญทั้งทางทะเลและทางบก นอกจากแหล่ง ท่องเที่ยวทางทะเล ในตำบลคลองท่อมเหนือ อำเภอคลองท่อม มีแหล่งท่องเที่ยว เชิงสุขภาพ คือ น้ำพุร้อนเค็ม สามารถเชื่อมโยงกับแหล่งท่องเที่ยวชุมชนเขาดิน อำเภอ เขาพนม ซึ่งเป็นแหล่งท่องเที่ยวทางบกที่มีศักยภาพในการพัฒนาให้เป็นแหล่งท่องเที่ยว สำคัญของจังหวัด เช่นเดียวกับแหล่งท่องเที่ยวทางทะเล เช่น ตำบลอ่าวนาง อำเภอเมือง กระบี่ ตำบลเกาะลันตาใหญ่ และตำบลศาลาด่าน อำเภอเกาะลันตา เป็นต้น ที่เป็น แหล่งท่องเที่ยวทางทะเลที่เป็นที่นิยมของนักท่องเที่ยว จึงควรพัฒนาศักยภาพของ แหล่งท่องเที่ยวเหล่านี้เพื่อเป็นแหล่งดึงดูดและทางเลือกให้นักท่องเที่ยวเข้ามาเยี่ยมชม จังหวัดกระบี่ โดยต้องพัฒนาสิ่งอำนวยความสะดวกภายในเพื่อให้พร้อมรองรับ นักท่องเที่ยวให้ได้รับความสะดวกสบายและเกิดความประทับใจ</p> <p>ปัจจุบัน “น้ำตกร้อน” ถือเป็นแหล่งท่องเที่ยวที่มีนักท่องเที่ยวให้ความสนใจ เป็นอย่างมาก เนื่องจากน้ำตกร้อนเป็นอ่างอาบน้ำธรรมชาติกลางป่ารองรับสายน้ำตกที่ ไหลหลั่งลงมาจากเนินเขาสายน้ำแร่ที่ไหลมาพร้อมๆ กับไออุ่นเพื่อสุขภาพโดยเฉพาะ มีลักษณะเป็นธารน้ำพุร้อนผุด ขึ้นมาจากใต้ดินตามธรรมชาติ มีสารกำมะถันเจือจาง เป็นส่วนประกอบ มีอุณหภูมิพอเหมาะประมาณ ๔๐-๕๐ องศา ในน้ำพุร้อนประกอบ ไปด้วยแร่ธาตุต่างๆ ที่ช่วยให้ผ่อนคลายเชื่อว่าสามารถบำบัดอาการไขข้ออักเสบ ปวดหลัง และเกี่ยวกับผิวหนังได้ นักท่องเที่ยว มักลงไปแช่น้ำเพื่อรักษาสุขภาพ และ ความสบายตัว “น้ำตกร้อน” จึงเป็น สปาธรรมชาติชั้นเลิศ ที่คนรักสุขภาพต้องติดใจ</p>

หัวข้อ	รายละเอียด
	<p>ด้วยมีการเติบโตและการขยายตัวทางการท่องเที่ยวอย่างรวดเร็ว การพัฒนาด้านภูมิทัศน์จึงเป็นสิ่งสำคัญและจำเป็นสำหรับแหล่งท่องเที่ยว เพื่อสร้างภาพลักษณ์ที่ดี ทางด้านการท่องเที่ยว และเพิ่มจำนวนนักท่องเที่ยว หากละเลยการพัฒนาด้านภูมิทัศน์แล้ว อาจส่งผลให้เกิดปัญหาต่อการลดจำนวนของนักท่องเที่ยวลงได้ เนื่องจากภูมิทัศน์โดยรอบไม่เป็นที่ประทับใจ และไม่ดึงดูดใจนักท่องเที่ยว ดังนั้น เพื่อเป็นการสร้างภาพลักษณ์ที่ดีและสร้างความเชื่อมั่นให้กับนักท่องเที่ยวที่เข้ามาชมน้ำตกกร้อนให้ได้รับความประทับใจ จึงมีความจำเป็นในการพัฒนา ปรับปรุง โครงสร้างพื้นฐาน และสิ่งอำนวยความสะดวกภายในน้ำตกกร้อนให้ดียิ่งขึ้น เพื่อเพิ่มศักยภาพในการแข่งขันด้านการท่องเที่ยวของกลุ่มจังหวัด สนับสนุนการท่องเที่ยวภายในประเทศและรองรับการเข้าสู่ประชาคมอาเซียน (AEC) ต่อไป</p>
<p>๔. วัตถุประสงค์โครงการ</p>	<ol style="list-style-type: none"> ๑. เพื่อพัฒนา ปรับปรุง โครงสร้างพื้นฐาน ภูมิทัศน์บริเวณน้ำตกกร้อน ตลอดจนสิ่งอำนวยความสะดวก และสนับสนุนการท่องเที่ยวระดับกลุ่มจังหวัด ๒. เพื่อพัฒนาและฟื้นฟูแหล่งท่องเที่ยวให้มีศักยภาพอย่างยั่งยืน ๓. เพื่อเป็นการเสริมสร้างภาพลักษณ์ที่ดี และยกระดับความสามารถในการแข่งขันของภาคบริการและการท่องเที่ยว ๔. เพื่อพัฒนาแหล่งรายได้ให้สามารถเพิ่มรายได้และนำไปพัฒนาท้องถิ่นในด้านอื่น ๆ ต่อไป
<p>๕. ตัวชี้วัดความสำเร็จของโครงการ</p>	<ol style="list-style-type: none"> ๑. แหล่งท่องเที่ยวน้ำตกกร้อนได้รับการพัฒนาและปรับปรุงให้สามารถรองรับนักท่องเที่ยวเพิ่มขึ้น ๒. องค์กรปกครองส่วนท้องถิ่น ก็จะมีรายได้จากการบริการเพิ่มขึ้น เพื่อสามารถนำไปใช้ในการพัฒนาในด้านอื่นในพื้นที่ ๓. ประชาชนในพื้นที่จะมีอาชีพเสริมและมีรายได้จากนักท่องเที่ยวเพิ่มขึ้น
<p>๖. สถานที่ดำเนินการ</p>	<p>หมู่ที่ ๔ ตำบลคลองท่อมเหนือ อำเภอคลองท่อม จังหวัดกระบี่</p>
<p>๗. กิจกรรมหลัก</p>	
<p>๗.๑ กิจกรรมหลักที่ ๑</p>	<p>ชื่อกิจกรรม พัฒนาแหล่งท่องเที่ยวน้ำตกกร้อน หมู่ที่ ๔ ตำบลคลองท่อมเหนือ อำเภอคลองท่อม จังหวัดกระบี่</p> <p>วิธีดำเนินงาน</p> <ol style="list-style-type: none"> ๑. ป้ายทางเข้าน้ำตกกร้อน ๒. ศาลาพักผ่อน ขนาด ๒๓.๕๐ ตร.ม. ๓. ลานจอดรถยนต์ ๔. ลานจอดจักรยานยนต์ ๕. ลานจอดจักรยาน ๖. ป้ายบอกทาง ๗. ทางเดินเท้า กว้าง ๑ เมตร ๘. ปรับปรุงภูมิทัศน์ ๙. ระบบไฟฟ้าส่องสว่าง
<p>งบประมาณ</p>	<p>๘,๐๐๐,๐๐๐ บาท</p>

หัวข้อ	รายละเอียด
หน่วยงานผู้รับผิดชอบและหน่วยงานที่เกี่ยวข้อง	- สำนักงานโยธาธิการและผังเมืองจังหวัดกระบี่ - องค์การบริหารส่วนตำบลคลองท่อมเหนือ
๘. หน่วยงานผู้รับผิดชอบหลักของโครงการ	สำนักงานโยธาธิการและผังเมืองจังหวัดกระบี่
๙. ระยะเวลาในการดำเนินโครงการ	๑๒ เดือน เริ่มต้นเดือนตุลาคม พ.ศ. ๒๕๖๕ สิ้นสุดเดือนกันยายน พ.ศ. ๒๕๖๖
๑๐. ผลผลิต (Output)	มีแหล่งท่องเที่ยวธรรมชาติร้อน หมู่ที่ ๔ ตำบลคลองท่อมเหนือ อำเภอคลองท่อม จังหวัดกระบี่ ที่ได้รับการพัฒนาให้เป็นแหล่งท่องเที่ยวระดับจังหวัด รองรับการท่องเที่ยวที่เชื่อมโยงระหว่างจังหวัดกระบี่และจังหวัดใกล้เคียง และเชื่อมโยงการท่องเที่ยวระดับภูมิภาค
๑๑. ผลลัพธ์ของโครงการ (Outcome)	๑. ประชาชนและนักท่องเที่ยวมีคุณภาพชีวิตที่ดีขึ้น เนื่องจากมีสถานที่พักผ่อนหย่อนใจ ๒. มีสถานที่ท่องเที่ยวที่ดึงดูดนักท่องเที่ยวเข้าในจังหวัดกระบี่มากยิ่งขึ้น

แบบสรุปโครงการแบบย่อ (Project Brief) แผนปฏิบัติการประจำปีงบประมาณ พ.ศ. ๒๕๖๖ จังหวัดกระบี่

ประเด็นการพัฒนาจังหวัด (๑) พัฒนาการท่องเที่ยวให้มีคุณภาพและยั่งยืน เพิ่มศักยภาพให้ได้มาตรฐานสากล

บนฐานอัตลักษณ์ และเชื่อมโยงการท่องเที่ยวระดับภูมิภาคและนานาชาติ

แผนงาน/แนวทางการพัฒนา (๔) พัฒนาโครงสร้างพื้นฐาน ระบบคมนาคมที่เชื่อมโยง มีความปลอดภัย และสิ่งอำนวยความสะดวก

ความสะดวกพร้อมรองรับคนทั้งมวล ตามมาตรฐานสากล สอดคล้องกับขีด

ความสามารถในการรองรับของแหล่งท่องเที่ยว

หัวข้อ	รายละเอียด
๑. ชื่อโครงการ	ก่อสร้างถนนคอนกรีตเสริมเหล็กถนนซอยท่ามะพร้าว ๑ หมู่ที่ ๓ บ้านท่าเลน ตำบลเขาทอง อำเภอเมืองกระบี่ จังหวัดกระบี่
๒. งบประมาณรวมทั้งโครงการ (บาท)	๑,๐๓๒,๙๐๐.- บาท (หนึ่งล้านสามหมื่นสองพันเก้าร้อยบาทถ้วน.-)
๓. หลักการและเหตุผล	จังหวัดกระบี่เป็นเมืองท่องเที่ยวที่สำคัญของประเทศและระดับโลก มีแหล่งท่องเที่ยวทางทะเลที่มีชื่อเสียง ประกอบกับนโยบายการพัฒนาจังหวัดมีเป้าหมายมุ่งไปสู่การเป็นเมืองท่องเที่ยวระดับโลก โดยเน้นการเป็นเมืองท่องเที่ยวคุณภาพที่มุ่งไปสู่การท่องเที่ยวสีเขียว (Krabi Go Green) เป็นมิตรกับสิ่งแวดล้อม ตำบลเขาทอง เป็นพื้นที่หนึ่งที่มีแหล่งท่องเที่ยวที่สวยงามและได้รับความนิยมจากนักท่องเที่ยวเป็นอย่างมาก โดยเฉพาะอย่างยิ่งการท่องเที่ยวทางทะเล เช่น การพายเรือคายัคชมธรรมชาติบริเวณอ่าวท่าเลน จึงควรพัฒนาศักยภาพของแหล่งท่องเที่ยวเหล่านี้ เพื่อให้เป็นแหล่งดึงดูดนักท่องเที่ยวให้เข้ามาเยี่ยมชม สร้างรายได้ให้แก่ประชาชนในท้องถิ่น โดยต้องพัฒนาสิ่งอำนวยความสะดวกภายในพื้นที่เพื่อให้พร้อมรองรับนักท่องเที่ยว ถนนสายซอยท่ามะพร้าว ๑ หมู่ที่ ๓ บ้านท่าเลน ตำบลเขาทอง อำเภอเมืองกระบี่ จังหวัดกระบี่ เป็นถนนเส้นหนึ่งที่ประชาชนใช้สำหรับสัญจรไปมาภายในหมู่บ้านและเป็นเส้นทางไปสู่สถานที่ท่องเที่ยวริมทะเลที่มีทัศนียภาพที่สวยงาม เงียบสงบ เหมาะแก่การมาพักผ่อนหย่อนใจ จึงควรปรับปรุงถนนสายซอยท่ามะพร้าว ๑ เป็นถนนคอนกรีตเสริมเหล็ก เพื่ออำนวยความสะดวกสบายในการเดินทางให้แก่ประชาชนและนักท่องเที่ยว
๔. วัตถุประสงค์โครงการ	๑. เพื่อบรรเทาความเดือดร้อนของประชาชนและนักท่องเที่ยว ๒. เพื่อให้มีถนนไว้ใช้สัญจรไปมาอย่างสะดวกและปลอดภัย ๓. เพื่อลดอุบัติเหตุที่อาจเกิดขึ้นจากการใช้รถใช้ถนน ๔. เพื่อลดจำนวนฝุ่นละอองในช่วงหน้าแล้งที่อาจส่งผลกระทบต่อสุขภาพของประชาชนในพื้นที่ ๕. เพื่อเชื่อมโยงแผนการพัฒนาการท่องเที่ยวระหว่างการท่องเที่ยวกระแสหลักและการท่องเที่ยวชุมชนในจังหวัดกระบี่ให้มีความเชื่อมโยงโดยใช้ความโดดเด่นหรืออัตลักษณ์ของชุมชน
๕. ตัวชี้วัดความสำเร็จของโครงการ	- ระยะทางและความกว้างของถนนคอนกรีตที่ก่อสร้างแล้วเสร็จ - ระดับความพึงพอใจของประชาชนและนักท่องเที่ยว ไม่น้อยกว่าร้อยละ ๘๐

หัวข้อ	รายละเอียด
๖. สถานที่ดำเนินการ	ถนนสายซอยท่ามะพร้าว ๑ หมู่ที่ ๓ บ้านท่าเลน ตำบลเขาทอง อำเภอเมืองกระบี่ จังหวัดกระบี่
๗. กิจกรรมหลัก	
๗.๑ กิจกรรมหลักที่ ๑	<p>ชื่อกิจกรรม ก่อสร้างถนนคอนกรีตเสริมเหล็กถนนซอยท่ามะพร้าว ๑ หมู่ที่ ๓ บ้านท่าเลน ตำบลเขาทอง อำเภอเมืองกระบี่ จังหวัดกระบี่</p> <p>วิธีดำเนินงาน</p> <ul style="list-style-type: none"> - งานก่อสร้างถนนคอนกรีตเสริมเหล็ก สายถนนซอยท่ามะพร้าว ๑ ผิวจราจรกว้าง ๔.๐๐ เมตร ความยาวรวม ๔๒๐.๐๐ เมตร จำนวน ๑ สาย
งบประมาณ	๑,๐๓๒,๙๐๐.- บาท (หนึ่งล้านสามหมื่นสองพันเก้าร้อยบาทถ้วน.-)
หน่วยงานผู้รับผิดชอบ และหน่วยงานที่เกี่ยวข้อง	<ul style="list-style-type: none"> - สำนักงานโยธาธิการและผังเมืองจังหวัดกระบี่ - องค์การบริหารส่วนตำบลเขาทอง
๘. หน่วยงานผู้รับผิดชอบหลักของโครงการ	สำนักงานโยธาธิการและผังเมืองจังหวัดกระบี่
๙. ระยะเวลาในการดำเนินโครงการ	๑๒ เดือน เริ่มต้นเดือนตุลาคม พ.ศ. ๒๕๖๕ สิ้นสุดเดือนกันยายน พ.ศ. ๒๕๖๖
๑๐. ผลผลิต (Output)	งานก่อสร้างถนนคอนกรีตเสริมเหล็กถนนซอยท่ามะพร้าว ๑ ผิวจราจรกว้าง ๔.๐๐ เมตร ความยาวรวม ๔๒๐.๐๐ เมตร จำนวน ๑ สาย
๑๑. ผลลัพธ์ของโครงการ (Outcome)	<ol style="list-style-type: none"> ๑. ประชาชนได้รับการช่วยเหลือบรรเทาความเดือดร้อนอย่างเร่งด่วน ๒. ประชาชนและนักท่องเที่ยวมีถนนไว้ใช้สัญจรไปมาอย่างสะดวกและปลอดภัย ๓. อุบัติเหตุที่เกิดขึ้นจากการใช้รถใช้ถนนลดลง ๔. จำนวนฝุ่นละออง ในช่วงหน้าแล้ง ที่อาจส่งผลกระทบต่อสุขภาพของประชาชนในพื้นที่น้อยลง ๕. มีการเชื่อมโยงเส้นทางท่องเที่ยว เชื่อมโยงธุรกิจท่องเที่ยวชุมชนกับการท่องเที่ยวกระแสหลักเพิ่มขึ้น

แบบสรุปโครงการแบบย่อ (Project Brief) แผนปฏิบัติการประจำปีงบประมาณ พ.ศ. ๒๕๖๖ จังหวัดกระบี่

- ประเด็นการพัฒนาจังหวัด** (๑) พัฒนาการท่องเที่ยวให้มีคุณภาพและยั่งยืน เพิ่มศักยภาพให้ได้มาตรฐานสากล บนฐานอัตลักษณ์ และเชื่อมโยงการท่องเที่ยวระดับภูมิภาคและนานาชาติ
- แผนงาน/แนวทางการพัฒนา** (๑) พัฒนาให้เป็นเมืองท่องเที่ยวคุณภาพสูงที่หลากหลาย มีความโดดเด่น และเติบโตอย่างยั่งยืนในระดับนานาชาติ เชื่อมโยงกับศิลปวัฒนธรรมวิถีชุมชน มีอัตลักษณ์ และเป็นมิตรกับสิ่งแวดล้อม
- (๒) พัฒนาสินค้าและบริการด้านการท่องเที่ยวที่สร้างสรรค์ หลากหลายมีการขยายตัวทางเศรษฐกิจอย่างมีเสถียรภาพ สร้างงาน สร้างรายได้และกระจายรายได้ เชื่อมโยงกับเศรษฐกิจท้องถิ่น
- (๓) พัฒนาบุคลากรการท่องเที่ยวให้มีศักยภาพในการบริการระดับสากลบนฐานอัตลักษณ์ท้องถิ่น มีความสามารถในการปรับตัวพร้อมรับมือในการเปลี่ยนแปลงทุกรูปแบบ

หัวข้อ	รายละเอียด
๑. ชื่อโครงการ	Krabi Go Green เป็นมิตรกับสิ่งแวดล้อม
๒. งบประมาณรวมทั้งโครงการ (บาท)	๗,๙๐๐,๐๐๐ บาท (เจ็ดล้านเก้าแสนบาทถ้วน)
๓. หลักการและเหตุผล	<p>ที่มา:(ระบุ เช่น มติกรม, นโยบายรัฐบาล แผนพัฒนาจังหวัด หรืออื่นๆ)</p> <p>๑) ยุทธศาสตร์ชาติ พ.ศ. ๒๕๖๑ – ๒๕๖๘ ด้านการสร้างความสามารถในการแข่งขัน โดยรักษาการเป็นจุดหมายปลายทางที่สำคัญของการท่องเที่ยวระดับโลกที่ดึงดูดนักท่องเที่ยวทุกระดับและเพิ่มสัดส่วนของนักท่องเที่ยวที่มีคุณภาพสูง ข้อ ๔.๓ การสร้างความหลากหลายด้านการท่องเที่ยว เน้นการท่องเที่ยวเชิงสร้างสรรค์และวัฒนธรรม ส่งเสริมธุรกิจการท่องเที่ยวเชิงสร้างสรรค์และวัฒนธรรม โดยการส่งเสริมการท่องเที่ยวผ่านการสร้างและพัฒนาสินค้าและบริการด้วยภูมิปัญญาท้องถิ่น ความคิดสร้างสรรค์ และทุนทางวัฒนธรรม พร้อมทั้งการสนับสนุนการใช้เทคโนโลยีและนวัตกรรมในการพัฒนาธุรกิจการท่องเที่ยว การทำการตลาด และการบริหารจัดการสถานที่ที่มีความสำคัญทางประวัติศาสตร์ วิถีชีวิต และวัฒนธรรม เพื่อให้การท่องเที่ยวไทยมีเรื่องราวที่เป็นเอกลักษณ์ มีการคุ้มครองและปกป้องด้านทรัพย์สินทางปัญญาเพื่อการป้องกันการลอกเลียนแบบ ซึ่งรวมถึงการผลักดันให้เมืองประวัติศาสตร์ วัฒนธรรม และศิลปะ ได้รับการขึ้นทะเบียนด้านการอนุรักษ์และส่งเสริมให้ก้าวสู่เมืองที่ได้รับการยอมรับในเวทีสากล อันนำไปสู่การสร้างภาพลักษณ์และการจัดทำแผนพัฒนาเมืองและแหล่งท่องเที่ยวที่โดดเด่น พร้อมทั้งการส่งเสริมการท่องเที่ยวตามฤดูกาลและตามศักยภาพของพื้นที่ ทั้งการท่องเที่ยววิถีชุมชน การท่องเที่ยวเชิงเกษตร การท่องเที่ยวเชิงอนุรักษ์ รวมทั้งการส่งเสริมการท่องเที่ยววิถีพุทธ เพื่อให้ประเทศไทยเป็นจุดหมายปลายทางการท่องเที่ยววิถีพุทธของโลก</p> <p>๒) แผนพัฒนาเศรษฐกิจและสังคมแห่งชาติ ฉบับที่ ๑๓ พ.ศ. ๒๕๖๖ – ๒๕๗๐ หมายเหตุที่ ๒ ไทยเป็นจุดหมายของการท่องเที่ยวที่เน้นคุณภาพและความยั่งยืน กลยุทธ์ที่ ๓ การยกระดับบริการและการบริหารจัดการการท่องเที่ยวให้ได้มาตรฐานเป็นที่ยอมรับของ</p>

หัวข้อ	รายละเอียด
	<p>ตลาดสากล กลยุทธ์ย่อยที่ ๓.๒ ปรับปรุงการบริหารจัดการในแหล่งท่องเที่ยวและสถานประกอบการท่องเที่ยวให้ได้มาตรฐาน เป็นที่ยอมรับในระดับสากล โดยเฉพาะด้านความปลอดภัย ความสะดวก ความเป็นธรรม และการจัดการสิ่งแวดล้อมอย่างยั่งยืน เช่น มาตรฐานความปลอดภัยด้านสุขอนามัยตามวิธีการท่องเที่ยวแนวใหม่เพื่อมุ่งสู่การท่องเที่ยวคุณภาพสูง รวมทั้งมาตรฐานการท่องเที่ยวสีขาว โดยต้องมีการปรับปรุงมาตรฐานคุณภาพทั้งขั้นพื้นฐานและขั้นสูงของสถานประกอบการและธุรกิจรายย่อยด้านการท่องเที่ยว ที่แบ่งตามระดับของการให้บริการอย่างเหมาะสม ตลอดจนสร้างแรงจูงใจให้ผู้ประกอบการเข้าสู่กระบวนการ พร้อมผลักดันให้หน่วยงานภาครัฐและเอกชนสนับสนุนผู้ประกอบการที่ได้รับรองมาตรฐาน</p> <p>๓) นโยบายรัฐบาล ของคณะรัฐมนตรี พลเอก ประยุทธ์ จันทร์โอชา นายกรัฐมนตรี วันที่ ๒๕ กรกฎาคม ๒๕๖๒ ข้อ ๕. การพัฒนาเศรษฐกิจและความสามารถในการแข่งขันของไทย ข้อ ๕.๔ พัฒนาภาคการท่องเที่ยว เน้นการพัฒนาคุณภาพและความหลากหลายของแหล่งท่องเที่ยวโดยส่งเสริมพัฒนาให้ประเทศไทยเป็นแหล่งท่องเที่ยวคุณภาพระดับโลกที่มีเอกลักษณ์โดดเด่นบนพื้นฐานของวัฒนธรรมไทย การอนุรักษ์ทรัพยากรธรรมชาติและสิ่งแวดล้อม และการจัดการขยะและของเสียเพื่อให้เกิดความยั่งยืนของระบบนิเวศสิ่งแวดล้อมและชุมชนท้องถิ่น ดึงดูดนักท่องเที่ยวที่มีคุณภาพ รายได้สูง โดยมุ่งเน้นขยายตลาดคุณภาพพร้อมกับรักษาดูแลเดิม รวมทั้งนำระบบดิจิทัลมาใช้ในการส่งเสริมการท่องเที่ยว เพื่อให้นักท่องเที่ยวสามารถเข้าถึงแหล่งท่องเที่ยวในพื้นที่ต่าง ๆ ของประเทศได้อย่างมีประสิทธิภาพ รวมทั้ง การพัฒนาคุณภาพและมาตรฐานธุรกิจบริการที่เกี่ยวข้องเนื่องกับการท่องเที่ยว เพื่อสร้างความหลากหลายของสินค้า และสร้างโอกาสการขยายฐานการผลิตและการตลาดในระดับภูมิภาคตลอดจนส่งเสริมธุรกิจบริการที่มีศักยภาพสู่ระดับสากล</p> <p>๔) แผนพัฒนาภาคใต้ พ.ศ. ๒๕๖๖ – ๒๕๗๐ ยุทธศาสตร์ที่ ๑ พัฒนาการท่องเที่ยวของภาคให้เป็นแหล่งท่องเที่ยวคุณภาพชั้นนำของโลก แผนงานการพัฒนาการท่องเที่ยวของภาคให้เป็นแหล่งท่องเที่ยวคุณภาพชั้นนำของโลก เน้นการยกระดับมาตรฐานบริการและส่งเสริมธุรกิจต่อเนื่องในแหล่งท่องเที่ยว ที่มีชื่อเสียงของภาค เพื่อเป็นจุดหมายปลายทางของการท่องเที่ยว โดยคำนึงถึงความสามารถในการรองรับของพื้นที่ (Carrying Capacity) อย่างยั่งยืน ด้วยการพัฒนาระบบบริการพื้นฐานและสิ่งอำนวยความสะดวก (ระบบขนส่งและระบบสื่อสาร) ที่ทันสมัย เพียงพอโดยคำนึงถึงมาตรฐานความปลอดภัยและปลอดภัยของสถานที่ท่องเที่ยว ยกกระดับมาตรฐานบริการการท่องเที่ยว ระบบการป้องกันและรักษาความปลอดภัยนักท่องเที่ยว ควบคู่กับการส่งเสริมธุรกิจบริการต่อเนื่องกับการท่องเที่ยว อาทิ ศูนย์ประชุมและนิทรรศการ ธุรกิจโรงแรม ร้านอาหาร การผลิตและจำหน่ายสินค้าที่ระลึก และธุรกิจบริการด้านการแพทย์ โดยการนำเทคโนโลยีและนวัตกรรมสมัยใหม่มาใช้เพิ่มคุณภาพและประสิทธิภาพกับระบบบริการสุขภาพและระบบสาธารณสุขทางไกล เช่น ศูนย์บริการการแพทย์ฉุกเฉิน การแพทย์เฉพาะทาง เป็นต้น รวมทั้ง พัฒนาบุคลากรด้านทักษะภาษา และบริการท่องเที่ยว พัฒนาเทคโนโลยีสารสนเทศเพื่อเผยแพร่ข้อมูล และประชาสัมพันธ์การท่องเที่ยวและส่งเสริมการตลาดสำหรับนักท่องเที่ยวต่างชาติระดับบน (High End)</p>

หัวข้อ	รายละเอียด
	<p>๕) แผนพัฒนากลุ่มจังหวัดภาคใต้ฝั่งอันดามัน พ.ศ. ๒๕๖๖ - ๒๕๗๐ ประเด็นยุทธศาสตร์ที่ ๖ : สร้างการเติบโตด้านการท่องเที่ยวที่เป็นมิตรกับสิ่งแวดล้อมเพื่อการพัฒนาที่ยั่งยืน กลยุทธ์ที่ ๒ เพิ่มประสิทธิภาพการบริหารจัดการด้านการท่องเที่ยวและมีการปฏิบัติที่มุ่งเน้นการรักษาทรัพยากรสิ่งแวดล้อม</p> <p>๖) แผนการพัฒนาจังหวัดกระบี่ พ.ศ. ๒๕๖๖ - ๒๕๗๐ ในประเด็นการพัฒนาที่ ๑ พัฒนาการท่องเที่ยวให้มีคุณภาพและยั่งยืน เพิ่มศักยภาพให้ได้มาตรฐานสากลบนฐานอัตลักษณ์ และเชื่อมโยงการท่องเที่ยวระดับภูมิภาคและนานาชาติ แนวทางการพัฒนาที่ ๑ พัฒนาให้เป็นเมืองท่องเที่ยวคุณภาพสูงที่หลากหลาย มีความโดดเด่น และเติบโตอย่างยั่งยืนในระดับนานาชาติ เชื่อมโยงกับศิลปวัฒนธรรม วิถีชุมชน มีอัตลักษณ์ และเป็นมิตรกับสิ่งแวดล้อม แนวทางการพัฒนาที่ ๒ พัฒนาสินค้าและบริการด้านการท่องเที่ยวที่สร้างสรรค์ หลากหลายมีการขยายตัวทางเศรษฐกิจอย่างมีเสถียรภาพ สร้างงาน สร้างรายได้และกระจายรายได้เชื่อมโยงกับเศรษฐกิจท้องถิ่น แนวทางการพัฒนาที่ ๓ พัฒนาบุคลากรการท่องเที่ยวให้มีศักยภาพในการบริการระดับสากลบนฐานอัตลักษณ์ท้องถิ่น มีความสามารถในการปรับตัวพร้อมรับมือในการเปลี่ยนแปลงทุกรูปแบบ</p> <p>สรุปสาระสำคัญ</p> <p>สภาพปัญหา/ความต้องการ</p> <p>จากสถานการณ์การท่องเที่ยวที่มีการแข่งขันสูงทั้งในประเทศและต่างประเทศ จังหวัดกระบี่ได้กำหนดยุทธศาสตร์ Krabi Go Green อย่างต่อเนื่อง ซึ่งสอดคล้องกับกระแสการหลักของโลก ที่คำนึงถึงความยั่งยืนและคุณภาพ มากกว่าปริมาณ. การท่องเที่ยวของจังหวัดกระบี่ สามารถสร้างรายได้สู่ประเทศเป็นอันดับ ๔ ของประเทศ จากความสมบูรณ์ สวยงามและความหลากหลายของทรัพยากรธรรมชาติ (ข้อมูลก่อนสถานการณ์โควิด) ซึ่งมีจำนวนสถานประกอบการที่เพิ่มขึ้นอย่างต่อเนื่อง โดยไม่สอดคล้องกับปริมาณทรัพยากรของจังหวัดกระบี่ ซึ่งก่อให้เกิดปัญหาด้านสิ่งแวดล้อม. เพื่อกระตุ้นให้ผู้ประกอบการดำเนินการโดยใช้มาตรการที่เป็นมิตรกับสิ่งแวดล้อม ใช้ทรัพยากรอย่างมีประสิทธิภาพสูงสุดจะเป็นความจำเป็นเร่งด่วน ที่จะทำให้ทางจังหวัดยังสามารถสร้างรายได้จากการท่องเที่ยวได้โดยสร้างผลกระทบต่อสิ่งแวดล้อมน้อยที่สุด เพื่อรักษาทรัพยากรและคุณภาพในชีวิตความเป็นอยู่ของชาวกระบี่ได้อย่างยั่งยืน ๑) ปัจจุบันมีผู้ประกอบการด้านการท่องเที่ยว ซึ่งรวมถึง ที่พัก, ร้านอาหาร,ผู้ประกอบการนำเที่ยว (Tour operator) และท่องเที่ยวชุมชน ได้ดำเนินธุรกิจอย่างเป็นมิตรกับสิ่งแวดล้อมไม่มากนัก เพราะการกระตุ้น, การสนับสนุน ที่เป็นรูปธรรม จากภาครัฐไม่ต่อเนื่อง และยังไม่เพียงพอ. เพื่อให้ผู้ประกอบการสินค้าและบริการด้านการท่องเที่ยว ที่ได้ดำเนินการอย่างยั่งยืนนำศักยภาพและพัฒนาสถานประกอบการอย่างต่อเนื่อง รวมถึง การดึงดูดสถานประกอบการที่ยังไม่ได้ดำเนินการอย่างยั่งยืน หันมาให้ความสำคัญกับการประกอบกิจการอย่างเป็นมิตรกับสิ่งแวดล้อมอย่างจริงจัง ๒) จากข้อมูลของ Booking.com บริษัท Online Travel Agent เจ้าหลักของโลกได้ทำการสำรวจและให้ข้อมูลไว้ว่านักท่องเที่ยวมีแนวโน้มจะเลือกพักในโรงแรมที่เป็นมิตรกับสิ่งแวดล้อม สูงขึ้น จากปี ๒๕๖๑ เป็น ร้อยละ ๖๕ และเพิ่มขึ้นเป็นร้อยละ ๖๘ ในปี ๒๕๖๒ และยินดีที่จะจ่ายเพิ่มอีก อย่างน้อยร้อยละ ๕ เพื่อให้มั่นใจว่าการเดินทางของตนจะมีส่วนลดผลกระทบต่อสิ่งแวดล้อม ดังนั้น หากโครงการสามารถทำให้ผู้ประกอบการสามารถเปลี่ยนมาดำเนินธุรกิจอย่างเป็นมิตรกับสิ่งแวดล้อมเป็นจำนวนมาก</p>

หัวข้อ	รายละเอียด
	<p>จะเป็นการดึงดูดนักท่องเที่ยวคุณภาพสูง ที่พร้อมจ่ายเงินมากขึ้น และมีปริมาณมากขึ้น มาท่องเที่ยวจังหวัดกระบี่ ๓) จากเหตุการณ์การระบาดของไวรัสโควิด๑๙ ที่กินระยะเวลา ยาวนานและสร้างความเสียหายทางการท่องเที่ยวโดยตรง ทำให้สถานประกอบการจำนวนมากต้องปิดกิจการ และทุกกิจการที่ยังดำเนินการขาดสภาพคล่องทางการเงินอย่างหนัก ดังนั้นเมื่อการท่องเที่ยวกลับมาดำเนินได้ตามปกติ ทุกสถานประกอบการมีแนวโน้มจะเน้น การหารายได้เพื่อลดความเสียหายที่สะสมไว้ โดยเน้นปริมาณ และอาจส่งผลให้มีการใช้ ทรัพยากรอย่างเกินขีดความสามารถ และก่อให้เกิดปัญหาต่างๆ อาทิเช่น น้ำเสีย, ขยะ, ความขาดแคลนทางทรัพยากร ๔) การจัดการประกวดสถานประกอบการที่เป็นมิตรกับ สิ่งแวดล้อม จะเป็นการต่อยอดภาพลักษณ์จังหวัดที่เป็นมิตรกับสิ่งแวดล้อม แก่นักท่องเที่ยว และสื่อมวลชน ซึ่งเป็นการเพิ่มมูลค่าของ Destination ๕) เป็นการเตรียมความพร้อม เสริมสร้างสมรรถนะของสถานประกอบการเพื่อรองรับการเปลี่ยนแปลงในอนาคต เนื่อง การบริหารจัดการที่เป็นมิตรกับสิ่งแวดล้อม เป็น การวางแผน, การควบคุม, การติดตามผล และการปรับแผนตามสถานการณ์จะส่งผลในการลดค่าใช้จ่ายระยะยาว ๖) ในการยกระดับ การสินค้าและบริการอย่างสร้างสรรค์ ในหลายมิติ ต้องมีการลงทุนด้านเทคโนโลยี จึงเห็นว่าการประกวดและการให้รางวัลจำทำให้ผู้ประกอบการสามารถ ยกระดับองค์กร ได้ และการค้นหาผู้ชนะในแต่ละสถานประกอบการ จะทำให้จังหวัดมีแบบอย่าง (roll model) ของสถานประกอบการแต่ละประเภท เพื่อเป็นต้นแบบแก่สถานประกอบการ อื่นๆ อีกทั้งยังเพิ่มช่องทางการขาย การมาคูดงานจากที่ต่างๆ</p> <p>ความเร่งด่วน : (ระดับความจำเป็นเร่งด่วน)</p> <p>เมื่อสถานการณ์โรคระบาดคลี่คลาย และเศรษฐกิจการท่องเที่ยวเริ่มฟื้นตัว จึงมีความจำเป็นเร่งด่วนสูงมากที่จะต้องมีการวางแผนการจัดการบริหารการฟื้นตัวเติบโตให้ เป็นไปอย่างยั่งยืน มีประสิทธิภาพ และหลีกเลี่ยงปัญหาอันนำไปสู่การเติบโตแบบเสื่อม โทรมในอดีต โดยนำนวัตกรรมเทคโนโลยีมาใช้ในการบริหารจัดการ เพื่อให้เกิด ประสิทธิภาพสูงสุดทั้งในการวางแผน การบริหารจัดการ การดำเนินกิจกรรมการผลิตและ บริการ แบบบูรณาการเพื่อความร่วมมือร่วมใจจากทุกภาคส่วนตั้งแต่ต้นน้ำ กลางน้ำ ปลายน้ำ จนไปถึงกระบวนการดูแลผลิตผลที่เหลือจากกระบวนการผลิตให้มีการหมุนเวียนอย่างมี ประสิทธิภาพสูงสุดในทุกรูปแบบ ทั้ง น้ำเสีย วัสดุเหลือใช้ การดูแลคุณภาพอากาศส่งเสริม เศรษฐกิจตั้งแต่ฐานรากให้เติบโตเชื่อมโยงจนถึงระดับจังหวัด ภูมิภาค และประเทศ เป็น มิตรกับสิ่งแวดล้อม และส่งเสริมสนับสนุนประชาสัมพันธ์ อัตลักษณ์ความเป็นเมือง ท่องเที่ยวคุณภาพสูงของเมืองกระบี่ ให้เติบโตอย่างยั่งยืนต่อไป</p>
<p>๔. วัตถุประสงค์ โครงการ</p>	<p>๑. เพื่อพัฒนากระบี่ให้เป็นเมืองท่องเที่ยวคุณภาพสูงที่หลากหลาย มีความโดดเด่น และเติบโตอย่างยั่งยืนในระดับนานาชาติ เชื่อมโยงกับศิลปวัฒนธรรม วิถีชุมชน มีอัตลักษณ์ และเป็นมิตรกับสิ่งแวดล้อม</p> <p>๒. เพื่อพัฒนาสินค้าและบริการด้านการท่องเที่ยวที่สร้างสรรค์ และเป็นมิตร กับสิ่งแวดล้อม มีการขยายตัวทางเศรษฐกิจอย่างมีเสถียรภาพ สร้างงาน สร้างรายได้ และ กระจายรายได้ถึงชุมชน</p> <p>๓. เพื่อพัฒนาบุคลากรทางการท่องเที่ยวให้มีศักยภาพในการบริการระดับสากล บนฐานอัตลักษณ์ท้องถิ่นที่ให้ความสำคัญด้านสิ่งแวดล้อม มีความสามารถในการปรับตัว พร้อมรับมือการเปลี่ยนแปลงทุกรูปแบบ</p>

หัวข้อ	รายละเอียด
	๔. เพื่อยกระดับมาตรฐานความปลอดภัยด้านการท่องเที่ยว และ สุขอนามัยสิ่งแวดล้อม เพื่อสร้างความเชื่อมั่น และภาพลักษณ์ที่ดีแก่นักท่องเที่ยว
๕. ตัวชี้วัดความสำเร็จของโครงการ	<p>๑. มีผู้ออกร้านแสดงสินค้า บริการ ด้านการท่องเที่ยวอย่างน้อย ๕๐ ร้าน</p> <p>๒. มีการจัดการแข่งขันด้านวิชาชีพ อย่างน้อย ๑๐ ประเภท มีผู้เข้าร่วมการแข่งขันมากกว่า ๕๐ คน เป็นการยกระดับฝีมือของผู้ประกอบการโรงแรม</p> <p>๓. มีผู้เข้าอบรม, เสวนา ในหัวข้อต่างๆมากกว่า ๒๕๐ คน เพื่อให้ผู้เข้าอบรมได้รับความรู้เพิ่มขึ้น นำไปใช้ได้จริงในสถานประกอบการ</p> <p>๔. จำนวนผู้เข้าร่วมการประกวดสถานประกอบการที่เป็นมิตรกับสิ่งแวดล้อมของจังหวัดกระบี่ (Krabi Go Green Award) อย่างน้อย ๓ สถานประกอบการ/ต่อประเภท ได้แก่ ๑ สถานประกอบการที่พัก</p> <p>๒ สถานประกอบการร้านอาหาร ๓ สถานประกอบการธุรกิจนำเที่ยว ๔ การท่องเที่ยวชุมชน</p> <p>๕. มีผู้ชนะการประสาสถานประกอบการที่เป็นมิตรกับสิ่งแวดล้อมของจังหวัดกระบี่ (Krabi Go Green Award) ๑ สถานประกอบการ/ต่อประเภท</p>
๖. สถานที่ดำเนินการ	ในพื้นที่จังหวัดกระบี่
๗. กิจกรรมหลัก	
๗.๑ กิจกรรมหลัก ๑	<p>ชื่อกิจกรรม Hotel Expo ๒๐๒๓ : Krabi Go Green</p> <p>-การออกบูธแสดงสินค้า (Exhibition) โดย supplier ด้านผู้ประกอบการท่องเที่ยว, ที่เป็นมิตรกับสิ่งแวดล้อม, การแข่งขัน ประเภทต่างๆ อย่างน้อย ๑๐ ประเภท มีทั้งระดับสถานประกอบการ และ รายบุคคล</p> <p>-การจัดการอบรมสัมมนา เพื่อยกระดับศักยภาพ อย่างน้อย ๕ รายการ</p> <p>วิธีดำเนินงาน</p> <p>๑. ดำเนินการหาผู้รับจ้างดำเนิน</p> <p>๒. ผู้รับจ้างดำเนินการ ร่วมตกลงกับทางผู้รับผิดชอบโครงการในการกำหนดเงื่อนไข และรายละเอียด การจัดงาน</p> <p>๓. ผู้รับจ้างดำเนินการ ประชาสัมพันธ์โครงการ / แลงข่าวโครงการ</p> <p>๔. ดำเนินการออกบูธแสดงสินค้า, การประกวด, การอบรมสัมมนา จำนวน ๓ วัน</p> <p>๕. สรุปผลการดำเนินงาน ส่งแก่ผู้รับผิดชอบโครงการ</p>
งบประมาณ	๔,๙๐๐,๐๐๐ บาท
หน่วยงานผู้รับผิดชอบและหน่วยงานที่เกี่ยวข้อง	<p>สำนักงานท่องเที่ยวและกีฬาจังหวัดกระบี่</p> <p>สมาคมโรงแรมจังหวัดกระบี่</p> <p>สมาคมธุรกิจการท่องเที่ยวจังหวัดกระบี่</p> <p>สมาคมร้านอาหารจังหวัดกระบี่</p> <p>สมาคมท่องเที่ยวโดยชุมชนจังหวัดกระบี่</p> <p>หอการค้าจังหวัดกระบี่</p>

หัวข้อ	รายละเอียด
<p>๗.๑ กิจกรรมหลัก ๒</p>	<p>ชื่อกิจกรรม การประกวดสุดยอดสถานประกอบการที่เป็นมิตรกับสิ่งแวดล้อมของจังหวัดกระบี่ (Krabi Go Green Award)</p> <p>วิธีดำเนินงาน</p> <ol style="list-style-type: none"> ๑. ดำเนินการหาผู้รับจ้างดำเนินการประกวดโครงการ ๒. ผู้รับจ้างดำเนินการ ประชาสัมพันธ์โครงการ / แลงข่าวโครงการ ๓. ผู้รับจ้างดำเนินการ ร่วมตกลงกับทางผู้รับผิดชอบโครงการในการกำหนดเงื่อนไขและรายละเอียด การประกวด ๔. ดำเนินการประกวด ๕. ผู้ชนะการประกวด นำเงินรางวัลที่ได้ใช้ต่อยอดด้านการบริการที่เป็นมิตรกับสิ่งแวดล้อมตามที่ได้เสนอในโครงการ อาทิเช่น นวัตกรรมการเพิ่มประสิทธิภาพพลังงาน, การบริหารจัดการสิ่งแวดล้อม ๖. ผู้ชนะการประกวด แต่ละประเภท เปิดสถานประกอบการเพื่อถ่ายรายการประชาสัมพันธ์อย่างน้อย ๑ รายการ ๗. ผู้ชนะการประกวด แต่ละประเภท เปิดสถานประกอบการเพื่อให้สถานประกอบการในธุรกิจเดียวกัน เยี่ยมชมการดำเนินการเพื่อเป็นต้นแบบ อย่างน้อย ๑ ครั้ง
<p>งบประมาณ</p>	<p>๓,๐๐๐,๐๐๐ บาท</p>
<p>หน่วยงานผู้รับผิดชอบและหน่วยงานที่เกี่ยวข้อง</p>	<p>สำนักงานท่องเที่ยวและกีฬาจังหวัดกระบี่ สมาคมโรงแรมจังหวัดกระบี่ สมาคมธุรกิจการท่องเที่ยวจังหวัดกระบี่ สมาคมร้านอาหารจังหวัดกระบี่ สมาคมท่องเที่ยวโดยชุมชนจังหวัดกระบี่</p>
<p>๘. หน่วยงานผู้รับผิดชอบและหน่วยงานที่เกี่ยวข้อง</p>	<p>สำนักงานท่องเที่ยวและกีฬาจังหวัดกระบี่ สมาคมโรงแรมจังหวัดกระบี่ สมาคมธุรกิจการท่องเที่ยวจังหวัดกระบี่ สมาคมร้านอาหารจังหวัดกระบี่ สมาคมท่องเที่ยวโดยชุมชนจังหวัดกระบี่ หอการค้าจังหวัดกระบี่</p>
<p>๙. ระยะเวลาในการดำเนินโครงการ</p>	<p>๑๒ เดือน เริ่มต้นเดือนตุลาคม พ.ศ. ๒๕๖๕ สิ้นสุดเดือนกันยายน พ.ศ. ๒๕๖๖</p>
<p>๑๐. ผลผลิต (Output)</p>	<p>กิจกรรมหลัก ๑ Hotel Expo: Krabi Go Green ๒๐๒๓</p> <p>ผลผลิต</p> <ol style="list-style-type: none"> ๑. มีผู้ออกร้าน (supplier) จำนวน ๕๐ – ๗๐ ร้าน ๒. มีการแข่งขันด้านทักษะผู้ให้บริการ ที่หลากหลายวิชาชีพ อาทิเช่น คริว, อาหารและเครื่องดื่ม, แม่บ้าน, สวน, จัดเลี้ยง ๓. มีการจัดอบรม, เสวนา อย่างน้อย ๕ รายการ ๔. มีผู้เข้าชมงานจากทั้งผู้ประกอบการ, พนักงาน, ร้านค้า, บุคคลทั่วไป ๕. เกิดรายได้จากการร่วมงาน ทั้งค่าบูธ, ค่าห้องพัก, บริการอาหาร เครื่องดื่ม ในจังหวัดกระบี่ ตลอดระยะเวลางาน

หัวข้อ	รายละเอียด
	<p>กิจกรรมหลัก ๒ การประกวดสุดยอดสถานประกอบการที่เป็นมิตรกับสิ่งแวดล้อมของจังหวัดกระบี่ (Krabi Go Green Award)</p> <p><u>ผลผลิต</u></p> <p>๑. ผู้ชนะโครงการ แต่ละประเภท สถานประกอบการที่พัก, ร้านอาหาร, บริษัทนำเที่ยว และท่องเที่ยวชุมชน จำนวน ประเภทละ ๑ หน่วยงาน</p> <p>๒. ต้นแบบสถานประกอบการแต่ละประเภท</p> <p>๓. การนำเงินรางวัลไปใช้ ในการต่อยอดด้านการบริการที่เป็นมิตรกับสิ่งแวดล้อมตามที่ได้เสนอในโครงการ อาทิเช่น นวัตกรรมการเพิ่มประสิทธิภาพพลังงาน, การบริหารจัดการสิ่งแวดล้อม</p>
<p>๑๑. ผลลัพธ์ของโครงการ (Outcome)</p>	<p>๑. มีสถานประกอบการเข้าสู่ระบบมาตรฐานการบริการที่เป็นมิตรกับสิ่งแวดล้อมเพิ่มขึ้น</p> <p>๒. มีการประชาสัมพันธ์จังหวัดกระบี่ โดยเป็นจังหวัดที่มีความโดดเด่นด้านการบริหารจัดการสิ่งแวดล้อม</p> <p>๓. รายได้ทางการท่องเที่ยวของจังหวัดกระบี่เพิ่มขึ้น</p> <p>๔. สร้างภาพลักษณ์ด้านการท่องเที่ยวให้กับจังหวัดกระบี่</p>

แบบสรุปโครงการแบบย่อ (Project Brief) แผนปฏิบัติการประจำปีงบประมาณ พ.ศ. ๒๕๖๖ จังหวัดกระบี่

ประเด็นการพัฒนาจังหวัด (๑) พัฒนาการท่องเที่ยวให้มีคุณภาพและยั่งยืน เพิ่มศักยภาพให้ได้มาตรฐานสากล
บนฐานอัตลักษณ์ และเชื่อมโยงการท่องเที่ยวระดับภูมิภาคและนานาชาติ
แผนงาน/แนวทางการพัฒนา (๕) การบริหารจัดการการท่องเที่ยวอย่างยั่งยืน สมดุลกับทรัพยากรธรรมชาติและ
สิ่งแวดล้อม ขับเคลื่อนด้วยนวัตกรรมและเทคโนโลยี เชื่อมโยงการท่องเที่ยวของ
จังหวัดสู่ภูมิภาคและนานาชาติ

หัวข้อ	รายละเอียด
๑. ชื่อโครงการ	เพิ่มประสิทธิภาพระบบนำเสนอห้องประชุม ศาลากลางจังหวัด ด้วยนวัตกรรมและเทคโนโลยี เพื่อขับเคลื่อนการพัฒนาจังหวัดกระบี่ไปสู่เมืองอัจฉริยะ Smart city
๒. งบประมาณรวมทั้งโครงการ (บาท)	๔,๘๐๐,๐๐๐.-บาท
๓. หลักการและเหตุผล	จากการสำรวจผู้ใช้งานห้องประชุมพบว่าการใช้อุปกรณ์โสตทัศนฯ ของศาลากลางจังหวัดกระบี่ ยังไม่มีประสิทธิภาพเพียงพอ ควรมีปรับปรุงและพัฒนาให้ดีขึ้นเนื่องจาก การพัฒนาโครงสร้างพื้นฐานและสิ่งอำนวยความสะดวกเป็นส่วนหนึ่งในแผนยุทธศาสตร์ที่จะทำให้เมืองทั้งเมืองกลายเป็น Smart City การพัฒนาปรับปรุงห้องประชุมพร้อมติดตั้งระบบสื่ออิเล็กทรอนิกส์ (Video wall) ให้ทันสมัย มีความพร้อมและมีประสิทธิภาพรองรับการประชุมด้วยเทคโนโลยีที่ทันสมัย โดยอาศัยเทคโนโลยีสื่อสารสมัยใหม่ผสานกับเทคโนโลยีอัจฉริยะที่มนุษย์สร้างขึ้นเพื่อใช้บริหารจัดการและบริการการท่องเที่ยวได้ครอบคลุมและทันต่อการเปลี่ยนแปลงของโลก ด้วยเหตุผลดังกล่าวจึงเห็นความจำเป็นในการปรับปรุงระบบระบบสื่ออิเล็กทรอนิกส์ (Video wall) เพื่อให้เพื่อพัฒนาระบบสื่ออิเล็กทรอนิกส์ (Video wall) เพื่อให้ห้องประชุมสำหรับจัดกิจกรรม ประชุม อบรมสัมมนา ในรูปแบบต่างๆให้มีประสิทธิภาพและสามารถเพิ่มศักยภาพได้อย่างสูงสุด และสอดคล้องกับการขับเคลื่อนการพัฒนา Smart City ของจังหวัดกระบี่ ดำเนินการภายใต้นโยบายขับเคลื่อนเศรษฐกิจไทย ๔.๐ ที่ขับเคลื่อนระบบเศรษฐกิจและสังคมของประเทศด้วยนวัตกรรม การสร้างความได้เปรียบในการแข่งขันให้กับประเทศ ภูมิภาค และพื้นที่จังหวัด
๔. วัตถุประสงค์โครงการ	๑. เพิ่มประสิทธิภาพการบริหารจัดการ การท่องเที่ยวด้วยการนำเทคโนโลยีที่ทันสมัยมาช่วยในการบริหารจัดการ วางแผนและสนับสนุนการปฏิบัติงานราชการ ๒. เพื่อส่งเสริมการบูรณาการการดำเนินงานร่วมระหว่างส่วนราชการและผู้ประกอบการ โดยใช้เทคโนโลยีที่ทันสมัย ให้เป็นไปอย่างมีประสิทธิภาพรวดเร็ว ถูกต้อง สามารถตัดสินใจได้ทันต่อสถานการณ์สามารถเพิ่มศักยภาพในการให้บริการด้านโสตทัศนูปกรณ์ ให้เกิดประโยชน์สูงสุด
๕. ตัวชี้วัดความสำเร็จของโครงการ	จำนวนแหล่งท่องเที่ยวที่เข้าสู่ Smart City ไม่น้อยกว่า ๒ แห่ง

หัวข้อ	รายละเอียด
๖. สถานที่ดำเนินการ	ศาลากลางจังหวัดกระบี่
๗. กิจกรรมหลัก	เพิ่มประสิทธิภาพการห้องประชุมด้วยระบบ Video wall
๗.๑ กิจกรรมหลักที่ ๑	ชื่อกิจกรรม ค่าจ้างเหมาปรับปรุงห้องประชุมพนมเบญจา พร้อมติดตั้งระบบสื่ออิเล็กทรอนิกส์ (Video wall) ศาลากลางจังหวัดกระบี่ วิธีดำเนินงาน ค่าจ้างเหมาปรับปรุงห้องประชุมพนมเบญจา พร้อมติดตั้งระบบสื่ออิเล็กทรอนิกส์ (Video wall) ศาลากลางจังหวัดกระบี่
งบประมาณ	๓,๖๐๐,๐๐๐.-บาท
หน่วยงาน ผู้รับผิดชอบและหน่วยงานที่เกี่ยวข้อง	สำนักงานจังหวัดกระบี่
๗.๒ กิจกรรมหลักที่ ๒	ชื่อกิจกรรม ค่าจ้างเหมาปรับปรุงห้องประชุมปลายพระยา พร้อมติดตั้งระบบสื่ออิเล็กทรอนิกส์ (Video wall) ศาลากลางจังหวัดกระบี่ วิธีดำเนินงาน ค่าจ้างเหมาปรับปรุงห้องประชุมปลายพระยา พร้อมติดตั้งระบบสื่ออิเล็กทรอนิกส์ (Video wall) ศาลากลางจังหวัดกระบี่
งบประมาณ	๑,๒๐๐,๐๐๐.-บาท
หน่วยงาน ผู้รับผิดชอบและหน่วยงานที่เกี่ยวข้อง	สำนักงานจังหวัดกระบี่
๘. หน่วยงาน ผู้รับผิดชอบหลักของโครงการ	สำนักงานจังหวัดกระบี่
๙. ระยะเวลาในการดำเนินโครงการ	เริ่มต้นเดือน ตุลาคม พ.ศ. ๒๕๖๕ สิ้นสุดเดือน กันยายน พ.ศ. ๒๕๖๖
๑๐. ผลผลิต (Output)	๑. ห้องประชุมพนมเบญจามีระบบนำเสนอในรูปแบบ Video wall ๒. ห้องประชุมปลายพระยามีระบบนำเสนอในรูปแบบ Video wall
๑๑. ผลลัพธ์ของโครงการ (Outcome)	๑.ห้องประชุมศาลากลางจังหวัดกระบี่มีความพร้อมและมีประสิทธิภาพรองรับการประชุมด้วยเทคโนโลยีที่ทันสมัย จำนวน ๒ ห้อง

แบบสรุปโครงการแบบย่อ (Project Brief) แผนปฏิบัติการประจำปีงบประมาณ พ.ศ. ๒๕๖๖ จังหวัดกระบี่

ประเด็นพัฒนาจังหวัด (๒) ยกระดับขีดความสามารถในการผลิตด้านการเกษตร แปรรูป และตลาดสินค้า เกษตรอย่างครบวงจรควบคู่กับการพัฒนาอุตสาหกรรมสะอาดและพลังงานทางเลือก

แผนงาน/แนวทางการพัฒนา (๗) ส่งเสริมการพัฒนาเทคโนโลยี หรืองานวิจัย หรือนวัตกรรมการแปรรูปสินค้าเกษตร เพื่อสร้างมูลค่าเพิ่ม

หัวข้อ	รายละเอียด
๑. ชื่อโครงการ	โครงการเพิ่มศักยภาพการผลิตปาล์มน้ำมันและน้ำมันปาล์มอย่างยั่งยืนด้วยนวัตกรรมปาล์มน้ำมัน
๒. งบประมาณรวมทั้งโครงการ (บาท)	๙๐๐,๐๐๐ บาท
๓. หลักการและเหตุผล	<p>ปาล์มน้ำมัน (<i>Elaeis guineensis</i> Jacq.) เป็นพืชที่เป็น Zero Waste เนื่องจากทุกส่วนของปาล์มน้ำมันสามารถนำไปใช้ประโยชน์ได้ทั้งหมด แม้แต่ผลพลอยได้ในกระบวนการอุตสาหกรรมการสกัด และการกลั่นน้ำมันปาล์ม รวมถึงอุตสาหกรรมโอเลโอเคมิคอล สำหรับในเขตภาคใต้นอกจากยางพาราแล้ว ปาล์มน้ำมันถือเป็นพืชเศรษฐกิจที่สำคัญในเขตภาคใต้เช่นกัน โดยมีเนื้อที่ปลูกปาล์มน้ำมันประมาณ ๕.๐๗ ล้านไร่ โดยจังหวัดที่มีเนื้อที่ปลูกปาล์มน้ำมันมากที่สุดคือ จังหวัดสุราษฎร์ธานี มีเนื้อที่ปลูกปาล์มน้ำมัน ๑.๓๑ ล้านไร่ รองลงมาได้แก่ จังหวัดกระบี่ ๑.๑๔ ล้านไร่ และจังหวัดชุมพร ๑.๐๓ ล้านไร่ ตามลำดับ (สำนักงานเศรษฐกิจการเกษตร, ๒๕๖๑) โดยจังหวัดกระบี่ในปี ๒๕๖๑ มีเนื้อที่ให้ผล ๑,๐๘๖,๑๙๐ ไร่ ผลผลิตเฉลี่ย ๓.๑๒ ตันต่อไร่ (สำนักงานเศรษฐกิจการเกษตร, ๒๕๖๑)</p> <p>กระทรวงเกษตรและสหกรณ์ได้คาดการณ์ความต้องการใช้น้ำมันปาล์มในปี ๒๕๗๙ ตามยุทธศาสตร์ปฏิรูปปาล์มน้ำมันและน้ำมันปาล์มทั้งระบบ โดยใช้สำหรับการบริโภค ๑.๘๑ ล้านตัน หรือเพิ่มขึ้นเฉลี่ยร้อยละ ๓ ต่อปี ใช้เพื่อพลังงานเพิ่มขึ้น ๓.๕๑ ล้านตัน หรือเพิ่มขึ้นเฉลี่ยร้อยละ ๗ ต่อปี เพิ่มพื้นที่ปลูกรวม ๒.๐ ล้านไร่ รวมเป็นพื้นที่ปลูกทั่วประเทศ ๗.๒๓ ล้านไร่ เพิ่มผลผลิตทะลายสดต่อไร่เป็น ๓.๕๐ ตัน เพิ่มอัตราการสกัดน้ำมันปาล์มเป็นร้อยละ ๒๓ คิดเป็นผลผลิตทะลายสดรวม ๒๕.๓ ล้านตัน และน้ำมันปาล์มดิบ ๕.๘๒ ล้านตัน (สำนักงานเศรษฐกิจการเกษตร, ๒๕๕๙) ซึ่งในการผลิตปาล์มน้ำมันให้ได้ตามเป้าหมายของยุทธศาสตร์ปาล์มน้ำมัน และคุ่มค่าต่อการลงทุนนั้น ขึ้นอยู่กับแต่ละพื้นที่ว่ามีความเหมาะสมต่อการปลูกปาล์มน้ำมันมากน้อยเพียงใด โดยคำนึงถึงปริมาณน้ำฝน-การกระจายตัว ความอุดมสมบูรณ์ของดินและสภาพภูมิอากาศ</p> <p>จากรายงานของสำนักงานเศรษฐกิจการเกษตร (๒๕๕๗) พบว่า ผลผลิตเฉลี่ยปี พ.ศ. ๒๕๕๖ ในภาคเหนือ, ตะวันออกเฉียงเหนือ, กลางและใต้มีค่า ๐.๗๕, ๑.๐๙, ๒.๕๘ และ ๓.๔๐ ตันต่อไร่ต่อปี ตามลำดับ และพบว่าผลผลิตเฉลี่ยของปาล์มน้ำมันในปี พ.ศ. ๒๕๖๐ มีค่าลดลงโดยมีค่า ๐.๖๔, ๐.๘๘, ๒.๐๖ และ ๒.๖๑ ตันต่อไร่ต่อปี ตามลำดับ ซึ่งปัจจัยส่วนหนึ่งที่ส่งผลกระทบต่อผลผลิตปาล์มน้ำมันของประเทศไทยคือ ภาวะโลกร้อนหรือการเปลี่ยนแปลงของสภาพภูมิอากาศที่มีการเปลี่ยนแปลงอย่างมากในหลายรูปแบบ เช่น การเปลี่ยนแปลงปริมาณน้ำฝนการขยับเลื่อนของฤดูกาล การเปลี่ยนแปลงอุณหภูมิซึ่งมีค่าสูงขึ้นทุกปีรวมถึงการเปลี่ยนแปลงความถี่และความรุนแรงของสภาวะ</p>

หัวข้อ	รายละเอียด
	<p>อากาศ เป็นต้น ส่งผลให้ระบบนิเวศได้รับผลกระทบและมีผลกระทบต่อการผลิตพืชเป็นอย่างมากโดยเฉพาะปาล์มน้ำมันซึ่งให้ผลผลิตต่อเนื่องตลอดปี ดังนั้นการที่จะให้ปาล์มน้ำมันแสดงออกถึงศักยภาพของพันธุ์ได้เต็มที่ทั้งการเจริญเติบโตและการให้ผลผลิตปาล์มน้ำมันและน้ำมันปาล์ม, การใช้ปัจจัยการผลิตได้อย่างมีประสิทธิภาพ, การรักษาระดับการให้ผลผลิตสูงได้เป็นเวลานานอย่างยิ่งยืนและเป็นมิตรต่อสิ่งแวดล้อมทั้งด้านทรัพยากรน้ำและดินตลอดถึงการลดต้นทุนการผลิต เกษตรกรผู้ปลูกปาล์มน้ำมันจึงต้องใช้นวัตกรรมปาล์มน้ำมันหรือเทคโนโลยีการผลิตที่เหมาะสมและคุ้มค่าร่วมกันทั้งการจัดการน้ำปาล์มน้ำมันเพื่อให้สามารถใช้ประโยชน์ทรัพยากรน้ำที่มีอย่างจำกัดให้เกิดประโยชน์สูงสุด การจัดการธาตุอาหารที่เหมาะสม (ปริมาณ ช่วงเวลาและตำแหน่งการใส่ปุ๋ยทั้งปุ๋ยเคมี ปุ๋ยหมัก ปุ๋ยคอก ปุ๋ยพืชสดฯ) และใช้ลักษณะการตอบสนองทางสรีรวิทยาของปาล์มน้ำมันในการจัดการปัจจัยการผลิตตามสภาพพื้นที่ และสภาพแวดล้อมที่แตกต่างกัน เนื่องจากเป็นกระบวนการแรกของพืชที่แสดงให้เห็นเมื่อพืชมีความเครียดจากปัจจัยสภาพแวดล้อมและปัจจัยการผลิตที่ไม่เหมาะสม ซึ่งจะทำให้เกษตรกรสามารถรับมือหรือเตรียมจัดการได้ทันท่วงทีในช่วงที่ปาล์มน้ำมันประสบภาวะความเครียดรวมถึงการใช้มาตรฐานทะเลลายปาล์มน้ำมันในการเพิ่มประสิทธิภาพด้านการเก็บเกี่ยวผลผลิตเพื่อเพิ่มผลผลิตน้ำมันปาล์มในระบบอุตสาหกรรมลดต้นทุนการผลิตน้ำมันปาล์มดิบ (ใช้ทะเลายน้อยลงในการสกัดน้ำมันปาล์มดิบ ๑ กิโลกรัมและเป็นการเพิ่มรายได้ของเกษตรกรจากการจำหน่ายผลผลิตตามชั้นคุณภาพ เนื่องจากแนวโน้มการผลิตด้านการเกษตรของโลกในปัจจุบันได้มุ่งเน้นการผลิตพืช ประมงและปศุสัตว์ ที่เป็นมิตรต่อสิ่งแวดล้อม หมายถึง มีการใช้ทรัพยากรธรรมชาติอย่างมีประสิทธิภาพสูงสุด ไม่ทำลายสภาพแวดล้อม มุ่งรักษาการใช้ทรัพยากรอย่างยั่งยืน ฯลฯ ซึ่งสามารถทำได้โดยการเพิ่มผลผลิตต่อไร่ โดยมีการใช้ปัจจัยการผลิตทั้งทรัพยากรน้ำและทรัพยากรดินอย่างมีประสิทธิภาพสูงสุด มีการจัดการธาตุอาหาร ตามความเหมาะสมของพื้นที่ ซึ่งอาจเป็นการลดหรือการเพิ่มปริมาณธาตุอาหาร แต่ทั้งหมดจะพุ่งเป้าไปที่การเพิ่มผลผลิตตามศักยภาพของพื้นที่ สภาพแวดล้อมและการจัดการของเกษตรกร โดยการเลือกใช้นวัตกรรมปาล์มน้ำมันของกรมวิชาการเกษตรที่มีการวิจัยครบทุกด้านทั้งด้านพันธุ์ปาล์มน้ำมัน การจัดการน้ำและธาตุอาหาร การอารักขาปาล์มน้ำมัน การเก็บเกี่ยวปาล์มน้ำมันที่เหมาะสม รวมถึงการจัดการด้านอื่นๆ ที่เกี่ยวข้อง ทั้งหมดเพื่อเพิ่มศักยภาพการผลิต ลดต้นทุนการผลิตต่อหน่วยผลผลิต เพิ่มศักยภาพการใช้พื้นที่ เพิ่มประสิทธิภาพการใช้ปุ๋ยเคมีจากการจัดการที่ถูกต้องและเหมาะสม และเป็นการผลิตอย่างยั่งยืนและเป็นมิตรต่อสภาพแวดล้อม</p>
<p>๔. วัตถุประสงค์โครงการ</p>	<p>๑. สามารถเพิ่มผลผลิตปาล์มน้ำมันของเกษตรกรที่ร่วมโครงการ ได้อย่างน้อย ๑๐ เปอร์เซ็นต์ และลดต้นทุนการผลิตต่อหน่วยผลผลิตจากเดิมได้อย่างน้อย ๑๐ เปอร์เซ็นต์</p> <p>๒. เพื่อให้ทราบอิทธิพลของฤดูกาลที่มีผลต่อระยะการเก็บเกี่ยวทะเลลายปาล์มน้ำมันที่เหมาะสม ในพื้นที่จังหวัดกระบี่</p> <p>๓. เกษตรกรที่ร่วมโครงการมีความรู้ความเข้าใจใน การจัดการธาตุอาหารและการเก็บเกี่ยวปาล์มน้ำมันคุณภาพตามมาตรฐานทะเลลายปาล์มน้ำมัน และปฏิบัติตามได้อย่างน้อย ๕๐ เปอร์เซ็นต์ของจำนวนเกษตรกรที่ร่วมโครงการ</p> <p>๔. เกษตรกรที่ร่วมโครงการมีความเข้าใจในนวัตกรรมปาล์มน้ำมันที่ได้ปฏิบัติจริงและสามารถเผยแพร่แก่เกษตรกรผู้สนใจได้จากประสบการณ์ตรงโดยใช้สวนปาล์มน้ำมันของเกษตรกรเป็นต้นแบบในการเผยแพร่องค์ความรู้ที่ถูกต้องและเหมาะสมกับสภาพพื้นที่</p>

หัวข้อ	รายละเอียด
	๕. เกษตรกรสามารถผลิตปาล์มน้ำมันได้อย่างมีประสิทธิภาพและยั่งยืน จากการเพิ่มประสิทธิภาพในด้านต่างๆ (การใช้ธาตุอาหาร การใช้ที่ดินได้อย่างคุ้มค่าและเกิดประโยชน์สูงสุด และการผลิตปาล์มน้ำมันที่เป็นมิตรต่อสภาพแวดล้อม)
๕. ตัวชี้วัดความสำเร็จของโครงการ	เกษตรกรผู้ปลูกปาล์มน้ำมันในพื้นที่จังหวัดกระบี่
๖. สถานที่ดำเนินการ	สวนปาล์มน้ำมันในพื้นที่จังหวัดกระบี่
๗. กิจกรรมหลัก	
๗.๑ กิจกรรมหลักที่ ๑	<p>ชื่อกิจกรรม การปรับพฤติกรรมการจัดการธาตุอาหารปาล์มน้ำมันตามผลวิเคราะห์ดิน-ใบและผลผลิต เพื่อมุ่งผลตอบแทนสูงสุด</p> <p>วิธีดำเนินงาน</p> <ol style="list-style-type: none"> จัดอบรมชี้แจงระบบการจัดการโดยใช้นวัตกรรมปาล์มน้ำมันให้แก่เกษตรกรผู้ร่วมโครงการ การจัดการธาตุอาหารตามผลวิเคราะห์ดิน-ใบ-ปริมาณผลผลิต (ชี้แจงการจัดเก็บตัวอย่างดิน-ใบที่ถูกต้องและเหมาะสม) สัมภาษณ์เกษตรกรเกี่ยวกับการจัดการสวนทั้งหมดเพื่อใช้เป็นข้อมูลในการจัดการด้วยนวัตกรรมปาล์มน้ำมัน เก็บตัวอย่างดินและใบ ส่งวิเคราะห์คุณสมบัติทางเคมีและกายภาพของดิน วิเคราะห์ปริมาณธาตุอาหารในใบ เปรียบตัวอย่างส่งวิเคราะห์ ประเมินผลการวิเคราะห์และให้คำแนะนำแก่เกษตรกรเพื่อไปปรับใช้ในสวนปาล์มน้ำมันให้ทันตามฤดูกาล
งบประมาณ	๕๐๐,๐๐๐ บาท
หน่วยงานผู้รับผิดชอบและหน่วยงานที่เกี่ยวข้อง	ศูนย์วิจัยปาล์มน้ำมันกระบี่ กรมวิชาการเกษตร
๗.๒ กิจกรรมหลักที่ ๒	<p>ชื่อกิจกรรม การเก็บเกี่ยวปาล์มน้ำมันตามชั้นคุณภาพ มกอช. เพื่อยกระดับรายได้ตามคุณภาพปาล์มน้ำมัน</p> <p>วิธีดำเนินงาน</p> <ol style="list-style-type: none"> จัดอบรมชี้แจงระบบการจัดการโดยใช้นวัตกรรมปาล์มน้ำมันให้แก่เกษตรกรผู้ร่วมโครงการ ในการอบรมการเก็บเกี่ยวปาล์มน้ำมันตามชั้นคุณภาพ (ชี้แจงมาตรฐานปาล์มน้ำมัน มกษ.๕๗๐๒-๒๕๖๔) สัมภาษณ์เกษตรกรเกี่ยวกับระบบการเก็บเกี่ยว-การขนส่ง-การขายเพื่อใช้เป็นข้อมูลในการจัดการระบบการซื้อ-ขายตามชั้นคุณภาพทะเลลายปาล์มน้ำมัน วิเคราะห์เปอร์เซ็นต์น้ำมันในปาล์มน้ำมันที่เก็บเกี่ยวตามชั้นคุณภาพ มกษ.๕๗๐๒-๒๕๖๔ ตลอดฤดูกาลเก็บเกี่ยว
งบประมาณ	๔๐๐,๐๐๐ บาท
๘. หน่วยงานผู้รับผิดชอบหลักของโครงการ	ศูนย์วิจัยปาล์มน้ำมันกระบี่ กรมวิชาการเกษตร

หัวข้อ	รายละเอียด
๙. ระยะเวลาในการดำเนินโครงการ	ต.ค. ๒๕๖๕ – ก.ย. ๒๕๖๖
๑๐. ผลผลิต (Output)	<p>๑. ได้สวนปาล์มน้ำมันต้นแบบที่มีการจัดการนวัตกรรมปาล์มน้ำมัน (มีการจัดการธาตุอาหารตามผลวิเคราะห์ดิน-ใบ-ปริมาณผลผลิต มีการจัดการสวนปาล์มน้ำมันที่ถูกต้องและเหมาะสมอย่างยั่งยืน) ใน ๕ อำเภอของจังหวัดกระบี่อย่างน้อย ๕๐ แปลง</p> <p>๒. ได้ข้อมูลการจัดการสวนปาล์มน้ำมันและผลผลิตปาล์มน้ำมันของเกษตรกรก่อนดำเนินการโครงการ และระหว่างการดำเนินโครงการอย่างน้อย ๑๐ แปลง ในปี ๒๕๕๖</p> <p>๓. ได้ข้อมูลผลวิเคราะห์คุณภาพทางเคมีและกายภาพของดิน ปริมาณธาตุอาหารในใบ และรายงานผลวิเคราะห์พร้อมคำแนะนำการจัดการธาตุอาหารอย่างน้อย ๕๐ แปลง</p> <p>๔. ได้ข้อมูลต้นทุนการผลิตปาล์มน้ำมันต่อหน่วยผลผลิตตลอดระยะเวลา ๓ ปี อย่างน้อย ๕๐ แปลง</p> <p>๕. ได้ทราบถึงอิทธิพลของฤดูกาลที่มีผลต่อระยะการเก็บเกี่ยวทะลายปาล์มน้ำมันที่เหมาะสมในพื้นที่จังหวัดกระบี่</p>
๑๑. ผลลัพธ์ของโครงการ (Outcome)	<p>๑. ผลผลิตปาล์มน้ำมันเพิ่มขึ้นจากเดิมอย่างน้อย ๑๐ เปอร์เซ็นต์ ต้นทุนการผลิตต่อผลผลิตลดลงอย่างน้อย ๑๐ เปอร์เซ็นต์ เพิ่มประสิทธิภาพการใช้ปุ๋ย และเพิ่มศักยภาพการใช้พื้นที่จากการใช้นวัตกรรมปาล์มน้ำมัน (วัดผลจากบันทึกข้อมูลผลผลิตปาล์มน้ำมัน การจัดการธาตุอาหารที่เปลี่ยนแปลงไปต่อหน่วยผลผลิต ของผลผลิตปาล์มน้ำมันและบัญชีรายรับ-รายจ่ายของเกษตรกร)</p> <p>๒. เกษตรกรกลุ่มเป้าหมายที่ร่วมโครงการมีความเข้าใจในนวัตกรรมปาล์มน้ำมันได้เป็นอย่างดีในทุกด้าน สามารถปฏิบัติตามได้จริงและเข้าใจที่มาและผลของการปฏิบัติ (วัดผลได้จากการประเมินผลความรู้ ความเข้าใจนวัตกรรม เอกสารการบันทึกการจัดการสวนปาล์มน้ำมันของเกษตรกร)</p> <p>๓. เกษตรกรกลุ่มเป้าหมายที่ร่วมโครงการสามารถถ่ายทอดนวัตกรรมปาล์มน้ำมันและให้คำปรึกษาให้แก่เกษตรกรผู้สนใจได้เป็นอย่างดี (วัดผลได้จากจำนวนครั้งที่เป็นวิทยากรเผยแพร่ความรู้แก่เกษตรกรผู้สนใจ หรือจากจำนวนเกษตรกรที่มาขอรับความรู้หรือมาดูงานที่สวนปาล์มน้ำมันต้นแบบ)</p> <p>๔. ดินมีศักยภาพในการผลิตเพิ่มขึ้นอย่างยั่งยืนจากคุณภาพดินที่มีความอุดมสมบูรณ์เพิ่มมากขึ้น (วัดผลจากปริมาณอินทรีย์วัตถุที่เปลี่ยนแปลงไป) ความเป็นกรดต่างเหมาะสมกับการผลิตปาล์มน้ำมันเพิ่มขึ้น (วัดผลจากการเปลี่ยนแปลงของความเป็นกรดต่างของดิน) ลดการยับยั้งกันระหว่างธาตุอาหารหรือปรับให้ธาตุอาหารมีความสมดุลเพิ่มขึ้น (วัดผลจากความสมดุลระหว่างธาตุแคลเซียมต่อแมกนีเซียม และแมกนีเซียมต่อโพแทสเซียม)</p> <p>๕. ปริมาณธาตุอาหารในดินและใบปาล์มน้ำมันในสวนเกษตรกรมีการปรับเข้าสู่สมดุลในระดับที่ตรงตามความเหมาะสมของการผลิตปาล์มน้ำมัน (วัดผลจากปริมาณธาตุอาหารในดินและใบปาล์มน้ำมันที่เปลี่ยนแปลงไปจากการจัดการตามนวัตกรรมปาล์มน้ำมัน)</p> <p>๖. เกษตรกรต้นแบบมีความเข้าใจเกี่ยวกับการจัดการธาตุอาหารเพิ่มขึ้น เข้าใจที่มาของการเลือกใช้ชนิดของปุ๋ยที่เหมาะสมกับสภาพของดิน สามารถกำหนดหรือประมาณการอัตราการใช้ปุ๋ยเคมีได้ด้วยตัวเองจากผลวิเคราะห์ดิน-ใบ สามารถจำแนกลักษณะการขาดธาตุอาหารของใบปาล์มน้ำมันหรือรูปทรงลักษณะต้นได้อย่างง่าง่ายๆ และเข้าใจถึงประโยชน์และ</p>

หัวข้อ	รายละเอียด
	<p>โทษ ลักษณะการขาดหรือการมีมากเกินไปของธาตุอาหารที่จำเป็นสำหรับปาล์มน้ำมัน (วัดผลจากแบบประเมินความรู้และการสัมภาษณ์)</p> <p>๗. ได้ข้อมูลเปอร์เซ็นต์น้ำมันในปาล์มน้ำมันที่เก็บเกี่ยวตามชั้นคุณภาพ มกษ.๕๗๐๒-๒๕๖๔ ตลอดฤดูกาลเก็บเกี่ยว</p> <p>๘. เอกสารเผยแพร่ประชาสัมพันธ์เกี่ยวกับการจัดการสวนปาล์ม น้ำมัน การจัดการธาตุอาหารในแปลงปาล์ม น้ำมัน และมาตรฐานการเก็บเกี่ยวทำลายปาล์ม น้ำมันที่เหมาะสม</p>

แบบสรุปโครงการแบบย่อ (Project Brief) แผนปฏิบัติการประจำปีงบประมาณ พ.ศ. ๒๕๖๖ จังหวัดกระบี่

- ประเด็นการพัฒนาจังหวัด (๒) ยกระดับขีดความสามารถในการผลิตด้านการเกษตร แปรรูป และตลาดสินค้า เกษตร
 อย่างครบวงจรควบคู่กับการพัฒนาอุตสาหกรรมสะอาดและพลังงานทางเลือก
 แผนงาน/แนวทางการพัฒนา (๔) ขยายฐานการผลิตสินค้าเกษตรที่หลากหลาย เพื่อสร้างอาชีพ สร้างรายได้ และ
 ความมั่นคงด้านอาหาร
 (๗) ส่งเสริมการพัฒนาเทคโนโลยี หรืองานวิจัย หรือนวัตกรรมการแปรรูปสินค้าเกษตร
 เพื่อสร้างมูลค่าเพิ่ม

หัวข้อ	รายละเอียด
๑. ชื่อโครงการ	โครงการพัฒนาศักยภาพการผลิตปลาน้ำจืดแบบครบวงจร
๒. งบประมาณ รวมทั้งโครงการ(บาท)	๓,๐๓๐,๒๐๐ บาท
๓. หลักการและ เหตุผล	<p>การพัฒนาการเพาะเลี้ยงปลาน้ำจืดแบบครบวงจรจะทำให้ผลผลิตปลาน้ำจืดมีปริมาณเพียงพอต่อความต้องการและมีคุณภาพ จากการยกระดับมาตรฐานการเพาะเลี้ยง จะส่งผลให้เกษตรกรหรือผู้ประกอบการมีความมั่นใจถึงมาตรฐานความปลอดภัยของปลาน้ำจืดที่จะนำมาบริโภคและแปรรูป การจัดตั้งกลุ่มหรือการรวมกลุ่มของเกษตรกรผู้เพาะเลี้ยงปลาน้ำจืดเพื่อผลิต หากสามารถพัฒนาให้เกษตรกรมีความรู้ความสามารถในการบริหารจัดการด้านการผลิตปลาน้ำจืดแบบครบวงจร จะทำให้ประชาชนได้รับโปรตีนจากปลาน้ำจืดอย่างเพียงพอในการบริโภค และยังเป็นการเพิ่มรายได้ให้เกษตรกร ส่งผลให้มีคุณภาพชีวิต และความเป็นอยู่ที่ดีขึ้น เกิดความมั่นคงและยั่งยืนในการประกอบอาชีพด้านการประมงเพิ่มช่องทางการสร้างอาชีพทางเลือกอีกทางหนึ่งจากพืชเศรษฐกิจ ปาล์ม ยางพารา</p> <p>ประกอบกับปริมาณสัตว์น้ำในแหล่งน้ำธรรมชาติของชุมชนมีแนวโน้มลดลงเนื่องจากการเพิ่มขึ้นของประชากรเป็นผลให้ความต้องการใช้ทรัพยากรสัตว์น้ำเพิ่มมากขึ้น ประกอบกับการทำการประมงมากเกินไปกำลังผลิตทดแทนในธรรมชาติ การทำประมงที่ไม่ถูกวิธี การจับสัตว์น้ำที่มีขนาดเล็กเกินไป การขาดการมีส่วนร่วมในการบริหารจัดการของชุมชน อ่างเก็บน้ำคลองยา อ่างเก็บน้ำห้วยลึก อ่างเก็บน้ำห้วยน้ำเขียว อ่างเก็บน้ำบางกำปรีด อ่างเก็บน้ำคลองแห้ง และทำนบดินคลองสังกาอู่ ที่กรมชลประทานจัดสร้างขึ้น เป็นแหล่งน้ำจืดที่มีความสำคัญกับชุมชนเป็นอย่างมาก ถือเป็นแหล่งทรัพยากรประมงอันมีค่าที่ก่อให้เกิดแหล่งอาหารโปรตีน และสร้างรายได้ให้กับคนในชุมชน เพื่อให้แหล่งน้ำธรรมชาติในชุมชนมีผลผลิตสัตว์น้ำเพิ่มขึ้นและเพียงพอต่อความต้องการของชุมชนจึงได้ดำเนินโครงการเพิ่มผลผลิตสัตว์น้ำและบริหารจัดการทรัพยากรประมงอย่างยั่งยืนขึ้น โดยส่งเสริมให้ชุมชนรอบ ๆ โครงการเข้ามามีส่วนร่วมในการบริหารจัดการทรัพยากรประมงอย่างแท้จริง และให้ชุมชนได้ตระหนักและเห็นความสำคัญของทรัพยากรสัตว์น้ำ เกิดความรักความหวงแหนและช่วยกันดูแลรักษาแหล่งน้ำสามารถใช้ประโยชน์ได้สูงสุดต่อไป</p>
๔. วัตถุประสงค์ โครงการ	<p>๑) เพื่อพัฒนาศักยภาพของผู้เพาะเลี้ยงปลาน้ำจืดให้มีความสามารถด้านการผลิตปลอดภัย และได้มาตรฐาน</p> <p>๒) เพื่อยกระดับการเพาะเลี้ยงสัตว์น้ำจืดของเกษตรกรให้เข้าสู่ระบบมาตรฐาน</p>

หัวข้อ	รายละเอียด
	<p>๓) เพื่อพัฒนาศักยภาพผู้เพาะเลี้ยงปลาน้ำจืด/ผู้ประกอบการให้เกิดการรวมกลุ่มหรือจัดตั้งกลุ่มในการผลิตและแปรรูปผลิตภัณฑ์จากปลาน้ำจืดที่มีคุณภาพได้มาตรฐาน มีความปลอดภัยต่อการบริโภค</p> <p>๔) เพื่อเพิ่มผลผลิตสัตว์น้ำตามความต้องการของชุมชนและให้ประชาชนในท้องถิ่นได้มีสัตว์น้ำบริโภคอย่างเพียงพอ</p> <p>๕) เพื่อให้ชุมชนมีส่วนร่วมในการบริหารจัดการทรัพยากรสัตว์น้ำในท้องถิ่นและใช้ประโยชน์ทรัพยากรสัตว์น้ำได้อย่างมีประสิทธิภาพสูงสุด</p>
<p>๕. ตัวชี้วัดความสำเร็จของโครงการ</p>	<p>๑. เกษตรกรผู้เพาะเลี้ยงสัตว์น้ำมีความรู้การเลี้ยงปลาและการเพาะพันธุ์ปลา จำนวน ๒๐๐ ราย</p> <p>๒. เกษตรกรที่เข้าร่วมโครงการสามารถนำองค์ความรู้ด้านประมงไปประกอบอาชีพได้ไม่ต่ำกว่าร้อยละ ๖๐</p> <p>๓. สร้างและพัฒนาศูนย์เรียนรู้ด้านการเพาะเลี้ยงสัตว์น้ำจืด และพัฒนาแหล่งกระจายลูกพันธุ์ปลาน้ำจืด ๘ แห่ง</p> <p>๔. เกษตรกรผู้เพาะเลี้ยงสัตว์น้ำได้รับการส่งเสริมการแปรรูปสัตว์น้ำเบื้องต้น จำนวน ๒๐๐ ราย</p>
<p>๖. สถานที่ดำเนินการ</p>	<p>ทั้ง ๘ อำเภอในจังหวัดกระบี่</p>
<p>๗. กิจกรรมหลัก</p>	
<p>๗.๑ กิจกรรมหลักที่ ๑</p>	<p>ชื่อกิจกรรม พัฒนาศักยภาพการผลิตปลาน้ำจืดแบบครบวงจร</p> <p>วิธีดำเนินงาน</p> <p>๑. ดำเนินการประชุมชี้แจง ผู้เพาะเลี้ยงสัตว์น้ำ และเจ้าหน้าที่ผู้เกี่ยวข้องและรับผิดชอบโครงการ / กิจกรรม</p> <p>๒. รับสมัครเกษตรกรที่มีความต้องการที่จะเข้าร่วมโครงการฯ</p> <p>๓. อบรมสัมมนาเชิงปฏิบัติให้ความรู้ด้านวิชาการเพาะเลี้ยงสัตว์น้ำ หลักสูตรการเพาะเลี้ยงสัตว์น้ำจืดแบบครบวงจร แก่เกษตรกรผู้เพาะเลี้ยงสัตว์น้ำจืด จำนวน ๒๐๐ ราย</p> <p>๔. พัฒนาศูนย์เรียนรู้ด้านการเพาะเลี้ยงสัตว์น้ำจืด และพัฒนาแหล่งกระจายลูกพันธุ์ปลาน้ำจืด จำนวน ๘ แห่ง</p> <p>๕. สร้างแหล่งกระจายพันธุ์ปลาน้ำจืด / สนับสนุนวัสดุอุปกรณ์สาธิตสำหรับฝึกปฏิบัติสร้างองค์ความรู้แก่กลุ่มเกษตรกรในการผสมเทียมและอนุบาลลูกปลาน้ำจืด เช่น ฮอร์โมน Suprefact ครกบด เข็มฉีดยา กระชังอนุบาล/เลี้ยงปลา ฯลฯ สนับสนุนอุปกรณ์สาธิตสำหรับอนุบาลลูกปลา เช่น บั้มลมพร้อมมอเตอร์ ถึงกะละมัง</p> <p>๖. สนับสนุนพันธุ์ชนิดปลาสายพันธุ์ดี เพื่อเลี้ยงเป็นพ่อแม่พันธุ์ เช่น ปลานิล ปลาตะเพียน และสนับสนุนพันธุ์ปลา และกระชัง เพื่อใช้ในการอนุบาลและเลี้ยงสัตว์น้ำ</p> <p>๗. สนับสนุนถังเพาะพันธุ์ปลาเคลื่อนที่ / ขยายลูกพันธุ์ปลาสู่ชุมชน</p> <p>๘. สนับสนุนเครื่อง सबละเอียด เพื่อผสมอาหาร ลดต้นทุนการผลิตการเพาะเลี้ยงสัตว์น้ำ เครื่องผสมอาหารสัตว์น้ำ</p> <p>๙. ติดตามผลการดำเนินงาน</p>
<p>งบประมาณ</p>	<p>๒,๖๕๔,๖๐๐ บาท</p>
<p>หน่วยงานผู้รับผิดชอบและหน่วยงานที่เกี่ยวข้อง</p>	<p>สำนักงานประมงจังหวัดกระบี่ และสำนักงานประมงอำเภอทั้ง ๘ อำเภอ</p>

หัวข้อ	รายละเอียด
<p>๗.๒ กิจกรรมที่หลัก ๒</p>	<p>ชื่อกิจกรรม เพิ่มผลผลิตสัตว์น้ำและบริหารจัดการทรัพยากรประมงอย่างยั่งยืน</p> <p>วิธีดำเนินงาน</p> <ol style="list-style-type: none"> สำรวจและจัดเก็บข้อมูลพื้นฐานอ่างเก็บน้ำพื้นที่เป้าหมาย/เตรียมความพร้อมร่วมกับประมงอำเภอในพื้นที่และแกนนำชุมชน ประชาคมชุมชน จัดทำแผนชุมชน/ตั้งกฎกติกาชุมชนในการบริหารแหล่งน้ำ วางแผนการผลิตเพิ่มปริมาณสัตว์น้ำในแหล่งน้ำธรรมชาติ สนับสนุนชุดแพ็คเกจปลา หรือชุดเคลื่อนย้ายสัตว์น้ำ แก่ศูนย์เรียนรู้ด้านการเพาะเลี้ยงสัตว์น้ำจืด และพัฒนาแหล่งกระจายลูกพันธุ์ปลาน้ำจืด จำนวน ๘ แห่ง ติดตามและสรุปประเมินผลโครงการ
<p>งบประมาณ</p>	<p>๙๔,๘๐๐ บาท</p>
<p>หน่วยงานผู้รับผิดชอบและหน่วยงานที่เกี่ยวข้อง</p>	<p>สำนักงานประมงจังหวัดกระบี่ และสำนักงานประมงอำเภอทั้ง ๘ อำเภอ</p>
<p>๗.๓ กิจกรรมหลักที่ ๓</p>	<p>ชื่อกิจกรรม พัฒนาเกษตรกรด้านการแปรรูปสัตว์น้ำ</p> <p>วิธีดำเนินงาน</p> <ol style="list-style-type: none"> ฝึกอบรมหลักสูตรการแปรรูปสัตว์น้ำเบื้องต้น บรรยาย สาธิตและปฏิบัติให้ความรู้แก่เกษตรกรกลุ่มเป้าหมาย จำนวน ๘ ครั้ง/๒๐๐ ราย สนับสนุนแผงตากปลากันแมลงวันพร้อมติดตั้ง จำนวน ๘ เครื่อง ให้แก่ศูนย์เรียนรู้ด้านการเพาะเลี้ยงสัตว์น้ำจืด และพัฒนาแหล่งกระจายลูกพันธุ์ปลาน้ำจืด ติดตามให้คำแนะนำ
<p>งบประมาณ</p>	<p>๒๔๐,๘๐๐ บาท</p>
<p>หน่วยงานผู้รับผิดชอบและหน่วยงานที่เกี่ยวข้อง</p>	<p>สำนักงานประมงจังหวัดกระบี่ และสำนักงานประมงอำเภอทั้ง ๘ อำเภอ</p>
<p>๘. หน่วยงานผู้รับผิดชอบหลักของโครงการ</p>	<p>สำนักงานประมงจังหวัดกระบี่</p>
<p>๙. ระยะเวลาในการดำเนินโครงการ</p>	<p>เริ่มต้นเดือน ต.ค. พ.ศ. ๒๕๖๕ สิ้นสุดเดือน ก.ย. พ.ศ. ๒๕๖๖</p>
<p>๑๐. ผลผลิต (Output)</p>	<ol style="list-style-type: none"> จำนวนเกษตรกรผู้เพาะเลี้ยงสัตว์น้ำจำนวน ๒๐๐ ราย ได้อบรมและรู้วิธีการเพาะเลี้ยงสัตว์น้ำ จำนวนเกษตรกรที่เข้าร่วมโครงการสามารถนำองค์ความรู้ด้านประมงไปประกอบอาชีพได้ไม่ต่ำกว่าร้อยละ ๖๐ มีจำนวนศูนย์เรียนรู้ด้านการเพาะเลี้ยงสัตว์น้ำจืด และพัฒนาแหล่งกระจายลูกพันธุ์ปลาน้ำจืด จำนวน ๘ แห่ง จำนวนเกษตรกรได้รับการส่งเสริมการแปรรูปสัตว์น้ำเบื้องต้น จำนวน ๒๐๐ ราย

หัวข้อ	รายละเอียด
๑๑. ผลลัพธ์ของ โครงการ (Outcome)	๑. จำนวนเกษตรกรมีความรู้เรื่องการเพาะเลี้ยงสัตว์น้ำ ไม่น้อยกว่าร้อยละ ๕๐ ๒. เกษตรกรที่เข้าร่วมโครงการสามารถนำองค์ความรู้ด้านประมงไปประกอบอาชีพได้ไม่ต่ำกว่าร้อยละ ๖๐ ๓. พัฒนาศูนย์เรียนรู้ด้านการเพาะเลี้ยงสัตว์น้ำจืด และพัฒนาแหล่งกระจายลูกพันธุ์ปลาน้ำจืด จำนวน ๘ แห่ง ๔. เกษตรกรได้รับความรู้ในการแปรรูปสัตว์น้ำเพิ่มขึ้น จำนวน ๒๐๐ ราย

แบบสรุปรูปโครงการแบบย่อ แผนปฏิบัติราชการ ประจำปีงบประมาณ พ.ศ. ๒๕๖๖ จังหวัดกระบี่
 ประเด็นยุทธศาสตร์ (๓) พัฒนาคุณภาพชีวิตประชาชนสู่สังคมน่าอยู่ และปรับตัวเท่าทันต่อบริบทการเปลี่ยนแปลง
 แผนงาน/แนวทางการพัฒนา (๙) สร้างค่านิยมที่พึงประสงค์ของคนกระบี่ เสริมสร้างคุณธรรมจริยธรรมในการ
 ดำรงชีวิต และอนุรักษ์ศิลปวัฒนธรรมประเพณีเมืองกระบี่

หัวข้อ	รายละเอียด
๑. ชื่อโครงการ	สร้างภูมิคุ้มกันในการดำรงชีวิตของคนกระบี่
๒. งบประมาณรวมทั้งโครงการ (บาท)	๑๑,๐๗๖,๒๐๐ บาท
๓. ความสำคัญของโครงการ หลักการและเหตุผล	<p>๑. ในสถานการณ์ปัจจุบันของสังคมไทย กำลังประสบปัญหาตั้งแต่สังคมในระดับครอบครัว สังคม ระดับหมู่บ้าน ระดับตำบล ตลอดจนระดับประเทศ ประชาชนขาดหลักการดำเนินชีวิตที่ถูกต้อง คุณธรรม จริยธรรมต่างๆ กำลังจะหมดหายไปจากจิตใจคน จนในที่สุดอาจจะกลายเป็นอันตรายต่อคนในสังคมเอง ฉะนั้น การแก้ปัญหาต้องร่วมมือกันอย่างจริงจังทุกฝ่าย บ้าน วัด โรงเรียน (“บวร”) ถือเป็นสถาบันพื้นฐานในการพัฒนาทรัพยากรมนุษย์ของประเทศชาติที่จะต้องร่วมมือกันสร้างสิ่งที่ดีให้ลูกหลาน ได้ศึกษา เป็นการจรรโลงสังคมให้มีความสุข “บ้าน” เป็นสถานที่ที่คนในครอบครัวจะต้องมีความรัก ความอบอุ่น ผูกพันกับเด็กให้มากที่สุด เพราะบ้านแม่จะเป็นหน่วยหรือสถาบันที่เล็กที่สุดในโครงการของสังคม แต่เป็นจุดเริ่มต้นของสังคมใหญ่ๆ เป็นฟันเฟืองชิ้นเล็กที่มีความหมายและสำคัญมากที่สุด “วัด” เปรียบเสมือนศูนย์กลางทางจิตใจของคนไทย มาแต่ครั้งอดีตเป็นสถาบันที่ยึดเหนี่ยวจิตใจ อบรมสั่งสอนคนในชุมชนรอบๆ วัดให้ประพฤติถูกต้อง ทำนองคลองธรรม วัดนั้นนอกจากจะเป็นสถานที่ประกอบศาสนกิจของพระสงฆ์ และชาวบ้านยังใช้วัดเป็นสถานที่ให้คนในชุมชนพบปะกัน ใครเดือดร้อนใจก็มาปรึกษาและได้คำสอนดีๆ จากพระสงฆ์ ซึ่งเปรียบเสมือนตัวแทนในการถ่ายทอดหลักธรรมคำสอน ของพระพุทธองค์ ให้สามารถนำไปใช้ดับทุกข์ร้อนต่างๆ โดยคำสอนเหล่านั้นล้วนแล้วแต่เน้นให้คนประพฤติและปฏิบัติดี “โรงเรียน” เป็นสถานที่ที่ให้ความรู้ทางวิชาการ รวมถึงหน้าที่อบรมสั่งสอนให้ศิษย์เป็นคนดีของสังคม เมื่อใดที่บ้าน วัด โรงเรียน สามารถสอดประสานกันได้ก็จะทำให้ “บวร” เป็นจุดสกัดภัยมืดที่เกิดขึ้นในสังคมได้อย่างมีประสิทธิภาพ</p> <p>๒. พระสงฆ์ในฐานะผู้นำทางจิตวิญญาณของสังคม ต้องยึดมั่นในศีลธรรมจริยธรรม โดยการปฏิบัติเป็นแบบอย่าง และมีหน้าที่ในการแนะนำสั่งสอน อบรมแก่ฆราวาส พระสงฆ์จะต้องสร้างความสัมพันธ์อันดีกับฆราวาส</p>

หัวข้อ	รายละเอียด
	<p>ต้องมีการพัฒนาคุณลักษณะภาวะผู้นำของพระสงฆ์ให้เป็นผู้ที่มีความสามารถ ในการสร้างวิสัยทัศน์ที่เชื่อมโยง สังคมแบบเก่า เข้ากับ สังคมแบบใหม่ เพื่อนำไปสู่การพัฒนาสังคมที่ยั่งยืน</p> <p>๓. ปัญหาการขาดคุณธรรมจริยธรรมในสังคมกระมีมีแนวโน้มความรุนแรงสูงขึ้น และมีความหลากหลายมากขึ้นกว่าในอดีตที่ผ่านมา สาเหตุส่วนหนึ่งมาจากสภาพแวดล้อม และเปลี่ยนแปลงไปตามกระแสการพัฒนาทางเทคโนโลยีสารสนเทศและการสื่อสารไร้พรมแดน ปัญหาการขาดคุณธรรมจริยธรรมของคนในสังคม ยังส่งผลถึงเด็ก เยาวชน และประชาชนในสังคมอย่างหลีกเลี่ยงไม่ได้ ให้หลงผิดและมีพฤติกรรมที่เบี่ยงเบน ขาดระเบียบวินัย ซึ่งทำให้ภูมิคุ้มกันของเด็กเยาวชนและประชาชนในสังคมที่จะต้านทานกับปัญหา ต้องขาดความมั่นคง จนเกิดปัญหาต่าง ๆ ของสังคมตามมา เช่น สำหรับเด็กและเยาวชน ได้แก่ ปัญหาการก่อเหตุทะเลาะวิวาทปัญหาการแพร่ระบาดของยาเสพติด ปัญหาการมีเพศสัมพันธ์ในวัยเรียน ปัญหาการติดเกมส์ สำหรับประชาชนทั่วไป ได้แก่ปัญหาการทำงานที่ไม่มีความสุข ปัญหาความสามัคคีในองค์กร การพัฒนาให้ประชาชนมีคุณธรรม จริยธรรม จึงเป็นสิ่งจำเป็นอย่างยิ่งในปัจจุบัน</p> <p>๔. เด็กพิการ หมายถึง บุคคลที่มีข้อจำกัด เนื่องจากมีความบกพร่องทางการเห็น บกพร่องทางการได้ยิน บกพร่องทางร่างกายหรือการเคลื่อนไหว หรือสุขภาพ บกพร่องทางการพูดและภาษา บกพร่องทางพฤติกรรมหรืออารมณ์ บกพร่องทางสติปัญญา บกพร่องทางการเรียนรู้ บุคคลออทิสติก และบุคคลพิการซ้อน จำเป็นต้องได้รับการดูแล ช่วยเหลือเป็นพิเศษ เพิ่มเติมจากวิธีการตามปกติ ทั้งในด้าน การใช้ชีวิตประจำวัน การเรียนรู้ และการเข้าสังคม เพื่อให้ได้รับการพัฒนาเต็มตามศักยภาพของตนเอง เด็กพิการเหล่านี้มีความต้องการจำเป็นพิเศษที่ต้องได้รับการช่วยเหลือในทุกด้าน โดยเฉพาะการดูแลเอาใจใส่จากครอบครัว พ่อแม่ ผู้ปกครอง ซึ่งเป็นบุคคลสำคัญที่อยู่ใกล้ชิด และมีบทบาทมากในการช่วยพัฒนาศักยภาพ เพื่อให้เด็กพิการเกิดการเรียนรู้ มีสุขภาพกาย สุขภาพจิตที่ดี มีโอกาสทางการศึกษาที่เท่าเทียม ได้รับการยอมรับในสังคม และได้รับการพัฒนาคุณภาพชีวิตที่ดีขึ้น</p> <p>จากการสอบถามผู้ปกครองเด็กพิการที่เข้ารับบริการ ณ ศูนย์การศึกษาพิเศษประจำจังหวัดกระบี่ บางราย พบว่า พ่อแม่ต้องไปทำงานนอกบ้าน ทิ้งเด็กพิการให้อยู่กับปู่ย่า ตายาย หรือผู้ปกครอง หรือบางครอบครัวพ่อทิ้งแม่ หรือแม่ทิ้งพ่อไปมีครอบครัวใหม่เนื่องจากรับสภาพที่ตนเองมีลูกพิการไม่ได้ ต้องรับภาระเลี้ยงดู และรับผิดชอบค่าใช้จ่ายในการเลี้ยงดูบุตรที่พิการ</p>

หัวข้อ	รายละเอียด
	<p>เพียงคนเดียว ทำให้ต้องเลือกประกอบอาชีพที่สามารถทำควบคู่ไปกับการดูแลบุตรพิการได้ด้วย เนื่องจากการเลี้ยงดูบุตรพิการมีค่าใช้จ่ายและความจำเป็นมากกว่าเด็กปกติเป็นสองเท่า อีกทั้งไม่สามารถจ้างหรือฝากเลี้ยงได้ เนื่องจากข้อจำกัดเรื่องความพิการ ส่งผลให้สมาชิกในครอบครัวทะเลาะมีปากเสียงกัน ทูตติลูกที่พิการ บางครอบครัวมีภาวะเครียด มีความอับอาย ไม่ยอมรับต่อสภาพความพิการของบุตรหลาน ไม่กล้านำบุตรหลานออกสู่สังคม มีสภาวะจิตใจย่ำแย่ ทำให้ไม่สามารถเลี้ยงดูลูกได้อย่างเต็มความสามารถ เด็กพิการไม่ได้รับการพัฒนาตามวัย และ ไม่ได้รับความสุขความอบอุ่นจากสถาบันครอบครัวซึ่งเป็นสถาบันที่เด็กพิการไว้วางใจมากเป็นอันดับแรก และจากการสังเกตพฤติกรรมเด็กพิการบางคนพบว่า มีความก้าวร้าว อยู่ในภาวะหวาดกลัวตลอดเวลา ไม่สามารถทำกิจกรรมร่วมกับคนแปลกหน้าได้ จากปัญหาดังกล่าวข้างต้น ส่งผลให้เกิดเป็นปัญหาเป็นภาระของสังคมในที่สุด</p> <p>๕. นโยบายของรัฐ ที่ต้องการส่งเสริมเด็ก เยาวชน และประชาชน ให้มีความรักสามัคคี มีคุณธรรมจริยธรรม และส่งเสริมให้ข้าราชการ พนักงานราชการ เจ้าหน้าที่ของรัฐมีศักยภาพในการทำงาน อย่างสูงสุด ทำงานอย่างมีความสุข ส่งเสริมให้ประชาชนใช้ชีวิตในสังคมอย่างมีความสุข ซึ่งในหลักสูตรมีการปลูกฝังคุณธรรม จริยธรรม ส่งเสริมและพัฒนาให้เด็กและเยาวชน ข้าราชการ พนักงานราชการ เจ้าหน้าที่ของรัฐ เป็นทรัพยากรมนุษย์ที่มีศักยภาพและเป็นพลังของแผ่นดินที่จะช่วยกันพัฒนาประเทศชาติต่อไป</p> <p>๖. จังหวัดกระบี่ เป็นเมืองน่าอยู่ ผู้คนน่ารัก ที่ได้รับการยอมรับจากผู้มาเยือนและนักท่องเที่ยวมีแหล่งท่องเที่ยวทางธรรมชาติสวยงาม มีมรดกทางประวัติศาสตร์และทางศิลปวัฒนธรรม วิถีชีวิตภูมิปัญญาท้องถิ่น ที่หลากหลายสร้างความประทับใจให้กับนักท่องเที่ยวทั้งชาวไทย และต่างชาติ ให้มาท่องเที่ยวจังหวัดกระบี่ ได้ตลอดทั้งปี การพัฒนาวัดให้เป็นแหล่งท่องเที่ยววิถีพุทธ เป็นอีกทางเลือกใหม่ที่ส่งผลดีต่อการท่องเที่ยว และการพัฒนาศาสนสถาน ซึ่งเป็นจุดเริ่มต้นการสร้างศรัทธาให้กับประชาชน เยาวชนในพื้นที่ การสร้างวัฒนธรรมการเป็นเจ้าบ้านที่ดี รักษ์และภาคภูมิใจในวัฒนธรรมของตนเอง การสร้างภูมิคุ้มกันให้แก่เด็กเยาวชนและประชาชน ในมิติทางวัฒนธรรมเพื่อมิให้มีค่านิยม พฤติกรรมที่เปลี่ยนไปตามสื่อบริโภคนิยมอย่างไร้พรมแดนและตามบริบทของความเจริญทางเศรษฐกิจของประเทศ</p>

หัวข้อ	รายละเอียด
๔. วัตถุประสงค์ของโครงการ	<p>๑. เพื่อปลูกจิตสำนึกให้กับทุกภาคส่วนของสังคมมีคุณธรรม จริยธรรม ทั้งต่อตนเองและสังคม</p> <p>๒. เพื่อปลูกฝังและเสริมสร้างความภาคภูมิใจในขนบธรรมเนียม จารีต ประเพณีที่ดีทางพระพุทธศาสนา</p> <p>๓. เพื่อให้ผู้นำทางพระพุทธศาสนาได้รับประโยชน์จากประสบการณ์ตรง นำมาใช้ในการพัฒนาวัด ชุมชน และสังคม</p> <p>๔. เพื่อเสริมสร้างให้ คนกระป๋องทุกคน และให้กระป๋องเป็นเมืองน่าอยู่ ผู้คนน่ารัก</p> <p>๕. เพื่อส่งเสริมให้ครอบครัวเด็กพิการมีสุขภาพจิตที่ดีและมีทักษะในการกระตุ้นพัฒนาการเด็กพิการ</p> <p>๖. เพื่อส่งเสริมความสัมพันธ์อันดีของภาครัฐและมุสลิมและส่งเสริมการปฏิบัติตามหลักศาสนาเพื่อสร้างความสมานฉันท์ในสังคม</p> <p>๗. เพื่อสร้างบันไดคอนกรีตสำหรับเดินขึ้นภูเขาเที่ยวชม “รอยพระพุทธบาท”</p> <p>๘. เพื่ออำนวยความสะดวก ปลอดภัย แก่นักท่องเที่ยว ประชาชนในท้องถิ่น ในการเยี่ยมชม สักการะ “รอยพระพุทธบาท”</p> <p>๙. เพื่อพัฒนาศาสนสถานให้เป็นแหล่งท่องเที่ยววิถีพุทธและส่งเสริมกิจการพระพุทธศาสนา</p>
๕. ตัวชี้วัดความสำเร็จของโครงการ	<p>๑. ร้อยละ ๘๐ ของผู้เข้าร่วมโครงการ มีความเข้าใจในบทบาทหน้าที่ของตนเอง สามารถนำหลักธรรมคำสอนทางพระพุทธศาสนาไปสู่การปฏิบัติเพื่อเป็นแนวทางในการดำเนินชีวิตได้อย่างถูกต้องและเหมาะสม</p> <p>๒. ร้อยละ ๘๐ ของผู้เข้าร่วมโครงการ มีความรู้ความเข้าใจสามารถถ่ายทอดความรู้ที่ได้รับแนะนำบุคคลอื่นได้</p> <p>๓. ร้อยละ ๑๐๐ ของเด็กพิการได้รับการปลูกฝังจิตสำนึกในการทำความดี มีจิตสาธารณะ อยู่ร่วมกับผู้อื่นในสังคมได้อย่างมีความสุข</p> <p>๔. ร้อยละ ๘๐ ของผู้เข้าร่วมงานรอมฎอนและอิติฟริตี้ มีความพึงพอใจต่อการจัดงานอยู่ในระดับดี</p> <p>๕. บันไดคอนกรีต ราวบันได มีมั่นคง แข็งแรง ไฟฟ้าส่องสว่างในการเดินขึ้น - ลง และจุดพักชมภูมิทัศน์ที่เหมาะสม สะอาด และปลอดภัย</p>
๖. ระยะเวลา	ตุลาคม ๒๕๖๕ - กันยายน ๒๕๖๖
๗. กิจกรรมที่สำคัญของโครงการ	
๗.๑ กิจกรรมที่ ๑	<p>สร้างภูมิคุ้มกันแก่เยาวชนโดยใช้หลักธรรมทางพระพุทธศาสนา</p> <p>๑.๑ กิจกรรมคุณธรรม จริยธรรมเคลื่อนที่ ตามยุทธศาสตร์ “บวร” จำนวน ๘ ครั้ง</p>

หัวข้อ	รายละเอียด
	๑.๒ กิจกรรมเสริมสร้างคุณธรรม จริยธรรม ให้กับนักเรียนในสถานศึกษา หลักสูตร ๒ คี้น ๓ วัน จำนวน ๓ รุ่น
งบประมาณ	๑,๑๕๙,๘๐๐.-
หน่วยงานผู้รับผิดชอบ	สำนักงานพระพุทธศาสนาจังหวัดกระบี่
๗.๒ กิจกรรมที่ ๒	พัฒนาบุคลากรของสถาบันพระพุทธศาสนาได้เป็นแกนนำการขับเคลื่อนสู่ สังคมน่าอยู่ ๒.๑ กิจกรรมเสริมสร้าง พัฒนาศักยภาพพระสงฆ์ฆราวาสทุกระดับ จำนวน ๑ รุ่น ๒.๒ กิจกรรมอบรมศาสนพิธีกร ให้กับนักเรียน และประชาชนทั่วไป ๒ คี้น ๓ วัน จำนวน ๔ รุ่น ๒.๓ กิจกรรมอบรมมัคคุเทศก์น้อยในวัด แก่นักเรียน เยาวชน ๒ คี้น ๓ วัน จำนวน ๑ รุ่น
งบประมาณ	๑,๒๕๒,๙๐๐.-
หน่วยงานผู้รับผิดชอบ	สำนักงานพระพุทธศาสนาจังหวัดกระบี่
๗.๓ กิจกรรมที่ ๓	ค่ายจิตอาสาเด็กพิการ ๓.๑ กิจกรรมเข้าค่ายเด็กพิการและผู้ดูแล จำนวน ๒ วัน ๑ คี้น
งบประมาณ	๑๓๔,๕๐๐.-
หน่วยงานผู้รับผิดชอบ	ศูนย์การศึกษาพิเศษประจำจังหวัดกระบี่
๗.๔ กิจกรรมที่ ๔	ส่งเสริมความสัมพันธ์อันดีของภาครัฐและมุสลิมและการปฏิบัติตามหลัก ศาสนา ๑. จัดกิจกรรมเลี้ยงต้อนรับการเข้าสู่เดือนรอมฎอน จำนวน ๑ ครั้ง (๑ วัน) ๒. จัดกิจกรรมภาครัฐหัวหน้าส่วนราชการร่วมละศีลอด จำนวน ๗ ครั้ง ๗ อำเภอ ๓. จัดงานอติลพริตี้ในวันฮิรายอเพื่อแสดงความยินดีแก่คณะกรรมการ อิสลามประจำจังหวัด อีหม่าม , รับฟังนโยบายจากผู้ว่าราชการจังหวัด ,รับฟัง ปาฐกถาจากผู้นำศาสนาอิสลาม, รับฟังปัญหาความต้องการจากพี่น้องชาว มุสลิม เพื่อนำไปพัฒนาและแก้ไขปัญหา
งบประมาณ	๕๒๙,๐๐๐
หน่วยงานผู้รับผิดชอบ	ที่ทำการปกครองจังหวัดกระบี่
๗.๕ กิจกรรมที่ ๕	พัฒนาวัดและส่งเสริมการท่องเที่ยววิถีพุทธ ก่อสร้างทางเดินศึกษาธรรมมะชั้นลานพระพุทธบาท วัดไสไทย
งบประมาณ	๘,๐๐๐,๐๐๐
หน่วยงานผู้รับผิดชอบ	สำนักงานพระพุทธศาสนาจังหวัดกระบี่

หัวข้อ	รายละเอียด
<p>๘. ผลผลิตและผลลัพธ์ของโครงการ</p>	<p>ผลผลิต</p> <ol style="list-style-type: none"> ๑. การบรรยายธรรมให้เยาวชนรับฟัง ๘ อำเภอ จำนวน ๓,๐๐๐ คน ๒. เยาวชน ๓๐๐ คน ผ่านการอบรมคุณธรรมจริยธรรม ๓. พระสังฆาธิการ เจ้าคณะปกครองสงฆ์ทุกระดับ ผ่านการพัฒนาศักยภาพผู้นำทางพระพุทธศาสนา ๔. เยาวชน ประชาชนทั่วไป ผ่านการอบรมศาสนพิธีกร ๕. เด็กพิการรู้จักบำเพ็ญประโยชน์เพื่อส่วนรวม และมีความสุขในการดำรงชีวิตตามศักยภาพของตนเองในสังคม ๖. การจัดงานต้อนรับบรมภูอน จำนวน ๑ ครั้ง และกิจกรรมเข้าร่วมละศีลอดของหัวหน้าส่วนราชการ ๗ ครั้ง ๗ อำเภอ และการจัดงานอิติลพริตต์ จำนวน ๑ ครั้ง ๗. ทางเดินขึ้น - ลง จุดสักการะรอยพระพุทธรบาทและชมภูมิทัศน์ มีความสะดวก ปลอดภัย <p>ผลลัพธ์</p> <ol style="list-style-type: none"> ๑. เด็ก เยาวชนในสถานศึกษา มีความรู้ความเข้าใจในด้านคุณธรรมจริยธรรม สามารถนำไปพัฒนาตนเองและแนะนำบุคคลอื่นได้อย่างมีความสุข ๒. พระสังฆาธิการ เจ้าคณะปกครองสงฆ์ ที่ได้รับการพัฒนาภาวะผู้นำ จะมีความสามารถในการชี้แนะ สั่งสอนให้ฆราวาสประพฤติ ปฏิบัติไปสู่เป้าหมายที่ต้องการของพระพุทธศาสนา คือ “การเป็นคนดี ของสังคม” ได้อย่างมีประสิทธิภาพ ๓. เด็กพิการมีจิตสำนึกในการทำความดี มีจิตสาธารณะ และอยู่ร่วมกับผู้อื่นในสังคมได้อย่างมีความสุข ๔. เกิดความสมานฉันท์และจิตสำนึกในการปฏิบัติตนตามหลักศาสนาของชาวมุสลิม และรับทราบปัญหาความต้องการของชาวมุสลิม ๕. นักท่องเที่ยว และประชาชนที่ใช้บริการได้อย่างสะดวกปลอดภัย และพึงพอใจ

แบบสรุปโครงการแบบย่อ (Project Brief) แผนปฏิบัติการประจำปีงบประมาณ พ.ศ. ๒๕๖๖ จังหวัดกระบี่

ประเด็นการพัฒนาจังหวัด (๓) พัฒนาคุณภาพชีวิตประชาชนสู่สังคมน่าอยู่ และปรับตัวเท่าทันต่อบริบทการเปลี่ยนแปลง
แผนงาน/แนวทางการพัฒนา (๑๒) พัฒนาโครงสร้างพื้นฐานและสาธารณูปโภคขั้นพื้นฐานเพื่อคุณภาพชีวิตที่ดีของประชาชน

หัวข้อ	รายละเอียด
๑. ชื่อโครงการ	พัฒนาถนนเพื่อความปลอดภัยในการสัญจรของประชาชน
๒. งบประมาณรวมทั้งโครงการ (บาท)	๑๘,๐๖๐,๐๐๐ บาท
๓. หลักการและเหตุผล	<p>จังหวัดกระบี่ นอกจากจะเป็นเมืองท่องเที่ยวที่มีชื่อเสียงแล้ว จังหวัดกระบี่ยังเป็นเมืองเกษตรกรรมที่มีพืชเศรษฐกิจสำคัญของประเทศผลผลิตสูงเป็นอันดับ ๑ คือ ปาล์มน้ำมัน การพัฒนาโครงการสร้างพื้นฐาน โดยเฉพาะถนน ให้เป็นโครงข่ายถนนให้มีความสะดวกและมีความปลอดภัย มีมาตรฐาน รองรับการสัญจรและขนส่ง ประกอบกับนโยบายการพัฒนาจังหวัดในปัจจุบันมีจุดมุ่งหมายในการพัฒนาจังหวัดไปสู่จุดหมายปลายทางที่เป็นมิตรกับสิ่งแวดล้อม ทั้งวิธีการเดินทางและรูปแบบการให้บริการในระบบการคมนาคม หรือเรียกว่า Green Logistics (รูปแบบการเดินทางสีเขียว) โดยเฉพาะอย่างยิ่งการพัฒนาเส้นทางขนส่งผลผลิตทางการเกษตรเพื่อให้เกิดการขนส่งที่มีประสิทธิภาพ และการพัฒนาเส้นทางสัญจรเพื่อความสะดวกปลอดภัยของประชาชน จึงควรเป็นถนนที่มีคุณภาพที่พร้อมรองรับการขนส่งผลผลิตได้อย่างมีประสิทธิภาพและสร้างความปลอดภัยลดอุบัติเหตุ</p> <p>การใช้เส้นทางสัญจรเพื่อประกอบอาชีพ การดำรงชีพ และขนส่งพืชเศรษฐกิจ เพื่อเพิ่มความสะดวกและความปลอดภัยในการใช้เส้นทางสายสำคัญบางสาย ยังขาดไฟฟ้าส่องสว่างสองข้างทางและเครื่องหมายจราจร ทำให้การสัญจรในเวลากลางคืนเป็นไปด้วยความลำบาก ทักษะวิสัยในการขับขี่ไม่ดี บางครั้งเกิดอันตรายแก่ชีวิตและทรัพย์สิน ทำให้ประชาชนขาดความเชื่อมั่น จึงมีความจำเป็นพัฒนาเส้นทางสัญจรของประชาชนให้ได้มาตรฐานความปลอดภัยในการเดินทาง และยกระดับการพัฒนาโครงสร้างพื้นฐานให้ได้มาตรฐาน เพื่อให้เกิดความปลอดภัยในชีวิตและทรัพย์สินและป้องกันแก้ไขปัญหาอาชญากรรมที่อาจจะเกิดกับประชาชนและผู้สัญจร</p>
๔. วัตถุประสงค์โครงการ	<ol style="list-style-type: none"> ๑. เพื่อแก้ไขปัญหาความเดือดร้อนและอำนวยความสะดวกในการสัญจรให้กับประชาชน ๒. เพื่อให้เกิดความปลอดภัยในชีวิตและทรัพย์สินของประชาชนและผู้สัญจร ลดอุบัติเหตุ ๓. เพื่อพัฒนาเส้นทางโครงข่ายถนนให้มีความสะดวกและมีความปลอดภัย มีมาตรฐาน ๔. เพื่อความเป็นอยู่ที่ดีของประชากรในพื้นที่ ๕. เพื่อป้องกันแก้ไขปัญหาอาชญากรรมที่อาจจะเกิดกับประชาชน
๕. ตัวชี้วัดความสำเร็จของโครงการ	ถนนที่ได้รับการพัฒนาให้มีคุณภาพและใช้สัญจรได้โดยสะดวกและมีความปลอดภัย จำนวน ๕ สายทาง

หัวข้อ	รายละเอียด
๖. สถานที่ดำเนินการ	<ul style="list-style-type: none"> - งานติดตั้งไฟฟ้าแสงสว่าง ถนนสายวัดหนองจิก - แยกหนองถั่วแรด ต.เขาคราม อ.เมือง จ.กระบี่ - งานติดตั้งไฟฟ้าแสงสว่าง ถนนสายนิคมหน้าเขา ต.คลองท่อมเหนือ อ.คลองท่อม จ.กระบี่ - งานติดตั้งไฟฟ้าแสงสว่าง ถนนสายบ้านท่าพรุ - ท่าเรือท่าพรุ ต.เขาทอง อ.เมือง จ.กระบี่ - งานติดตั้งไฟฟ้าแสงสว่าง ถนนสายบ้านเขาเทียมป่า ๑ ต.เขาทอง อ.เมือง จ.กระบี่ - ถนนสายบ้านพรุดินนา - บ้านคลองชะมวง ต.พรุดินนา อ.คลองท่อม จ.กระบี่
๗. กิจกรรมหลัก	ติดตั้งไฟฟ้าแสงสว่างเพื่อความปลอดภัยในการสัญจรของประชาชน ระยะทางรวม ๙.๙๐๐ กม.
๗.๑กิจกรรมหลักที่ ๑	<p>ติดตั้งไฟฟ้าแสงสว่างเพื่อความปลอดภัยในการสัญจรของประชาชน ระยะทางรวม ๙.๙๐๐ กม.</p> <p>วิธีดำเนินงาน</p> <ol style="list-style-type: none"> ๑. งานติดตั้งไฟฟ้าแสงสว่าง ถนนสายวัดหนองจิก - แยกหนองถั่วแรด ต.เขาคราม อ.เมือง จ.กระบี่ ระยะทาง ๑.๖๐๐ กม. งบประมาณ ๒,๘๐๐,๐๐๐ บาท ๒. งานติดตั้งไฟฟ้าแสงสว่าง ถนนสายนิคมหน้าเขา ต.คลองท่อมเหนือ อ.คลองท่อม จ.กระบี่ ระยะทาง ๓.๖๐๐ กม. งบประมาณ ๗,๐๐๐,๐๐๐ บาท ๓. งานติดตั้งไฟฟ้าแสงสว่าง ถนนสายบ้านท่าพรุ - ท่าเรือท่าพรุ ต.เขาทอง อ.เมือง จ.กระบี่ ระยะทาง ๑.๔๐๐ กม. งบประมาณ ๒,๔๐๐,๐๐๐ บาท ๔. งานติดตั้งไฟฟ้าแสงสว่าง ถนนสายบ้านเขาเทียมป่า ๑ ต.เขาทอง อ.เมือง จ.กระบี่ระยะทาง ๐.๗๐๐ กม. งบประมาณ ๑,๒๐๐,๐๐๐ บาท ๕. งานติดตั้งไฟฟ้าแสงสว่าง ถนนสายบ้านพรุดินนา - บ้านคลองชะมวง ต.พรุดินนา อ.คลองท่อม จ.กระบี่ ระยะทาง ๒.๖๐๐ กม. งบประมาณ ๔,๖๐๐,๐๐๐ บาท
งบประมาณ	๑๘,๐๖๐,๐๐๐ บาท
หน่วยงานผู้รับผิดชอบและหน่วยงานที่เกี่ยวข้อง	แขวงทางหลวงชนบทกระบี่
๘. หน่วยงานผู้รับผิดชอบหลักของโครงการ	แขวงทางหลวงชนบทกระบี่
๙. ระยะเวลาในการดำเนินโครงการ	๑ ปี (เริ่มต้นเดือนตุลาคม พ.ศ. ๒๕๖๕ สิ้นสุดเดือนกันยายน พ.ศ. ๒๕๖๖)
๑๐. ผลผลิต (Output)	ถนนที่ได้รับการติดตั้งไฟฟ้าส่องสว่าง จำนวน ๕ สายทาง
๑๑. ผลลัพธ์ของโครงการ (Outcome)	ผู้สัญจรได้รับความสะดวกสบาย ในการเดินทาง และมีความปลอดภัย ส่งผลต่อความเชื่อมั่นของนักท่องเที่ยวและประชาชนในการสัญจร

แบบสรุปโครงการแบบย่อ (Project Brief) แผนปฏิบัติการประจำปีงบประมาณ พ.ศ. ๒๕๖๖ จังหวัดกระบี่

ประเด็นยุทธศาสตร์ที่ ๔ อนุรักษ์และฟื้นฟูทรัพยากรธรรมชาติและสิ่งแวดล้อมให้เกิดความยั่งยืน

แผนงาน/แนวทางการพัฒนา (๑) คุ้มครอง ป้องกัน รักษา ฟื้นฟูพื้นที่ป่า และป่าอนุรักษ์

(๔) สร้างความเข้มแข็งของเครือข่ายด้านสิ่งแวดล้อม และส่งเสริมการจัดการอย่างมีส่วนร่วมของชุมชน

(๗) สร้างจิตสำนึกของประชาชน ไม่ให้ทำลายและมีส่วนร่วมในการรักษาทรัพยากรธรรมชาติและสิ่งแวดล้อม

หัวข้อ	รายละเอียด
๑. ชื่อโครงการ	โครงการค่ายเยาวชนอนุรักษ์สิ่งแวดล้อม
๒. งบประมาณรวมทั้งโครงการ (บาท)	๔๒๓,๐๕๐ บาท
๓. หลักการและเหตุผล	<p>จังหวัดกระบี่เป็นเมืองท่องเที่ยวที่มีชื่อเสียงระดับโลก สามารถสร้างรายได้ ทางการท่องเที่ยวราวปีละ ๗๘,๐๐๐ ล้านบาท เนื่องจากมีทรัพยากรธรรมชาติทางท่องเที่ยวและแหล่งท่องเที่ยวที่สวยงาม โดยเฉพาะอย่างยิ่งแหล่งท่องเที่ยวทางทะเลที่มี ชายหาด เกาะแก่งหลายแห่งที่สวยงามและมีชื่อเสียง เช่น เกาะพีพี เกาะลันตา เกาะห้อง เป็นต้น นอกจากนี้แหล่งท่องเที่ยวทางทะเลแล้ว จังหวัดกระบี่ยังมีแหล่งท่องเที่ยวรูปแบบต่างๆ ที่มีความสวยงาม เช่น ป่า เขา ถ้ำน้ำ แหล่งท่องเที่ยวทางวัฒนธรรม และแหล่งท่องเที่ยวเชิงการเรียนรู้ดูงาน โดยปัจจุบันมีแหล่งท่องเที่ยวเชิงการเรียนรู้ดูงานที่ควรพัฒนาให้มีคุณภาพและมีความน่าสนใจให้สามารถรองรับนักท่องเที่ยวได้ จะเป็นแนวทางอย่างหนึ่งในการสร้างจิตสำนึกรักทรัพยากรให้กับนักท่องเที่ยวทั้งชาวไทยและชาวต่างชาติได้มีประสิทธิภาพ</p> <p>ตามนโยบายปฏิรูปประเทศ ๔.๐ ปฏิรูปอุทยานแห่งชาติ ๔.๐ การปฏิรูปทรัพยากรธรรมชาติด้านป่าไม้ อุทยานแห่งชาติ และด้านสัตว์ป่า โดยส่งเสริม เสริมสร้างจิตสำนึกเยาวชน ในด้านการอนุรักษ์ทรัพยากรธรรมชาติและสิ่งแวดล้อม โดยให้อุทยานแห่งชาติเป็นค่ายลูกเสือ คือการจัดการสิ่งแวดล้อมศึกษาเพื่อการพัฒนาที่ยั่งยืน ด้วยการน้อมนำแนวพระราชดำริพระบาทสมเด็จพระปรเมนทรมหาอานันทมหิดลวชิราลงกรณ พระวชิรเกล้าเจ้าอยู่หัว และสมเด็จพระนางเจ้าสิริกิติ์ พระบรมราชินีนาถ พระบรมราชชนนีพันปีหลวง เป็นกรอบการดำเนินงานการส่งเสริมและสนับสนุนกระบวนการเรียนการสอนสิ่งแวดล้อมศึกษา โดยเปิดโอกาสให้ประชาชนทุกภาคส่วนมีส่วนร่วมในการดำเนินงาน และการจัดตั้งกองลูกเสือไทยพิทักษ์ป่าและสร้างเครือข่ายลูกเสือพิทักษ์ป่าทั่วประเทศ</p> <p>กระทรวงทรัพยากรธรรมชาติและสิ่งแวดล้อม ได้ลงนามบันทึกข้อตกลงความร่วมมือโครงการลูกเสือพิทักษ์ป่ากับกระทรวงศึกษาธิการ เมื่อวันที่ ๘ กันยายน ๒๕๖๐ ณ ห้องประชุมศักดิ์สิทธิ์ ตรีเดช ชั้น ๒ อาคารกรมควบคุมมลพิษ กระทรวงทรัพยากรธรรมชาติและสิ่งแวดล้อม ซึ่งเป็นการตกลงร่วมมือและพัฒนางานด้านการอนุรักษ์ทรัพยากรธรรมชาติและสิ่งแวดล้อม เพื่อพิทักษ์รักษาป้องกันทรัพยากรธรรมชาติในพื้นที่คุ้มครองสร้างแนวทางการร่วมมือระหว่างหน่วยงาน</p>

หัวข้อ	รายละเอียด
	<p>ทั้งสอง ในการส่งเสริมสร้างจิตสำนึกการอนุรักษ์ทรัพยากรธรรมชาติและสิ่งแวดล้อม</p> <p>อุทยานแห่งชาติเขาพนมเบญจา สังกัดสำนักบริหารพื้นที่อนุรักษ์ ที่ ๕ (นครศรีธรรมราช) กรมอุทยานแห่งชาติ สัตว์ป่า และพันธุ์พืช ประกาศในราชกิจจานุเบกษา เมื่อวันที่ ๙ กรกฎาคม ๒๕๒๔ เป็นอุทยานแห่งชาติลำดับที่ ๒๙ ของประเทศ ครอบคลุมพื้นที่ ๓๑,๓๒๕ ไร่ หรือ ๕๐.๑๒ ตารางกิโลเมตร ในท้องที่ตำบลคลองหิน อำเภ่อ่าวสิก ตำบลหน้าเขา ตำบลเขาพนม อำเภอเขาพนม ตำบลทับปริก และตำบลกระปี่น้อย อำเภอมือง จังหวัดกระบี่ เป็นอุทยานแห่งชาติทางบกแห่งเดียวของจังหวัดกระบี่ สภาพพื้นที่ทั้งหมดเป็นเทือกเขาที่เขียวชอุ่มสลัซซับชื้น มีหน้าผาสูงชัน ซึ่งเป็นต้นกำเนิดแหล่งน้ำสายสำคัญที่ใช้ในการอุปโภคบริโภคของประชาชนในตัวเมืองกระบี่ ได้แก่ คลองกระบี่ใหญ่ ซึ่งไหลลงสู่ทะเลอันดามัน ที่ตำบลปากน้ำ อำเภอมือง จังหวัดกระบี่ เทือกเขาเหล่านี้มีลักษณะเป็นแนวยาวตลอดจากทิศเหนือจดทิศใต้ ยังเป็นแหล่งกำเนิดของต้นน้ำลำธารอีกหลายสาย เช่น คลองกระบี่น้อย คลองบางสร้าง คลองพอกาก คลองปกาสัย ห้วยโต้ ห้วยสะเค และห้วยไผ่ เป็นต้น ท้องที่อำเภอเขาพนม อำเภ่อ่าวสิก อำเภอปลายพระยา จังหวัดกระบี่ และอำเภอพระแสง อำเภอชัยบุรี จังหวัดสุราษฎร์ธานี เนื่องจากป่าเขาพนมเบญจาเป็นป่าดิบชื้น ฝนตกชุกเกือบตลอดทั้งปี จึงมีไม้ที่สำคัญหลายชนิด มีสัตว์ป่าค่อนข้างชุกชุม เพราะมีแหล่งน้ำ แหล่งอาหารอุดมสมบูรณ์ นอกจากนี้ยังมีแหล่งท่องเที่ยวที่มีความโดดเด่นเป็นเอกลักษณ์และมีความสวยงามตามธรรมชาติมากมาย เช่น น้ำตกห้วยโต้ น้ำตกห้วยสะเค ยอดเขาพนมเบญจา อุทยานฯ มีหลักการปฏิบัติงานที่สำคัญ ๔ ด้าน ได้แก่ ๑.) ด้านการอนุรักษ์ ป้องกันปราบปราม ๒.) ด้านการศึกษาวิจัย ๓.) ด้านนันทนาการและสื่อความหมาย และ ๔.) ด้านการมีส่วนร่วม เพื่อให้การปฏิบัติงานของอุทยานฯ เกิดประสิทธิภาพสูงสุดตามแนวทางอุทยานแห่งชาติ ๔.๐ อุทยานแห่งชาติเขาพนมเบญจา เล็งเห็นถึงความสำคัญของกิจกรรมค่ายเยาวชน เพื่อส่งเสริมและเผยแพร่ความรู้ความเข้าใจเกี่ยวกับทรัพยากรธรรมชาติและสิ่งแวดล้อม และสนับสนุนการดำเนินงานอนุรักษ์ทรัพยากรธรรมชาติและสิ่งแวดล้อมของนักเรียน นักศึกษา เยาวชน ให้เข้าใจถึงความสำคัญและประโยชน์ของทรัพยากร ให้รู้จักหวงแหน รู้จักการนำไปใช้ประโยชน์อย่างยั่งยืน ซึ่งมีความสำคัญต่อการจัดการ การอนุรักษ์ และใช้ทรัพยากรของประเทศอย่างยั่งยืน จึงได้จัดทำโครงการดังกล่าวขึ้นในครั้งนี้</p>
<p>๔. วัตถุประสงค์ โครงการ</p>	<p>๑. เพื่อให้เยาวชนมีความรู้ ความเข้าใจ มีทักษะเกี่ยวกับการอนุรักษ์ทรัพยากรธรรมชาติและสิ่งแวดล้อมในอุทยานแห่งชาติ</p> <p>๒. เพื่อเสริมสร้างจิตสำนึกและการมีส่วนร่วมในการอนุรักษ์ด้านทรัพยากรธรรมชาติและสิ่งแวดล้อมในอุทยานแห่งชาติ</p> <p>๓. เพื่อส่งเสริมให้เยาวชนแสดงออกทางความคิดในด้านการอนุรักษ์ทรัพยากรธรรมชาติและสิ่งแวดล้อมในอุทยานแห่งชาติ และเป็นกลไกการขับเคลื่อนเครือข่ายพลังเยาวชนต่อไป</p>

หัวข้อ	รายละเอียด
๕. ตัวชี้วัด ความสำเร็จของ โครงการ	๑. ร้อยละ ๖๐ เยาวชนมีความรู้ ความเข้าใจ มีทักษะเกี่ยวกับการอนุรักษ์ ทรัพยากรธรรมชาติและสิ่งแวดล้อม ๒. ร้อยละ ๖๐ เยาวชนมีความพึงพอใจในการเข้าร่วมโครงการ
๖. สถานที่ดำเนินการ	อุทยานแห่งชาติเขาพนมเบญจา ๑๗๐ หมู่ที่ ๔ ตำบลทับปด อำเภอมะนัง จังหวัดกระบี่ ๘๑๐๐๐
๗. กิจกรรมหลัก	
๗.๑ กิจกรรมหลักที่ ๑	<p>ชื่อกิจกรรม : กิจกรรมค่ายเยาวชนอนุรักษ์สิ่งแวดล้อม</p> <p>วิธีดำเนินงาน</p> <p>เนื้อหาวิชา รวมจำนวน ๒๑ ชั่วโมง</p> <p>๑.๑ ภาคบรรยายให้ความรู้แก่เยาวชนอนุรักษ์สิ่งแวดล้อม จำนวน ๒ รุ่น ๗ ละ ๑๐๐ คน จำนวน ๗ ชั่วโมง ได้แก่</p> <p>๑.๑.๑ ความรู้เกี่ยวกับอุทยานแห่งชาติ กฎเกณฑ์ระเบียบการเข้าที่พัก การใช้ ประโยชน์พื้นที่อุทยานแห่งชาติ จำนวน ๒ ชั่วโมง</p> <p>๑.๑.๒ กฎหมาย ระเบียบ ข้อบังคับของพื้นที่คุ้มครอง จำนวน ๑ ชั่วโมง</p> <p>๑.๑.๓ ชีวิตชาวค่าย จำนวน ๑ ชั่วโมง</p> <p>๑.๑.๔ บทบาทหน้าที่ของเยาวชนเกี่ยวกับการอนุรักษ์ทรัพยากรธรรมชาติและ สิ่งแวดล้อม จำนวน ๑ ชั่วโมง</p> <p>๑.๑.๕ หลักการพิทักษ์ป่าและการอนุรักษ์ทรัพยากรธรรมชาติและสิ่งแวดล้อม จำนวน ๑ ชั่วโมง</p> <p>๑.๑.๖ การจัดการขยะ จำนวน ๑ ชั่วโมง</p> <p>๑.๒ ภาคปฏิบัติ ๑๔ ชั่วโมง</p> <p>๒.๑.๑ การเดินป่าศึกษาธรรมชาติและสำรวจทรัพยากรธรรมชาติเบื้องต้น จำนวน ๖ ชั่วโมง</p> <p>๒.๑.๒ กิจกรรมนันทนาการ ๖ ชั่วโมง</p> <p>๒.๑.๓ กิจกรรมเพาะกล้าไม้ จำนวน ๑ ชั่วโมง</p> <p>๒.๑.๔ กิจกรรมปลูกต้นไม้ จำนวน ๑ ชั่วโมง</p>
งบประมาณ	๔๒๓,๐๕๐ บาท
หน่วยงาน ผู้รับผิดชอบและ หน่วยงานที่เกี่ยวข้อง	อุทยานแห่งชาติเขาพนมเบญจา
๘. หน่วยงาน ผู้รับผิดชอบหลักของ โครงการ	อุทยานแห่งชาติเขาพนมเบญจา
๙. ระยะเวลาในการ ดำเนินโครงการ	ตุลาคม ๒๕๖๕ – กันยายน ๒๕๖๖

หัวข้อ	รายละเอียด
๑๐. ผลผลิต (Output)	ผลผลิต บรรยายให้ความรู้แก่เยาวชนอนุรักษ์สิ่งแวดล้อม จำนวน ๒ รุ่นๆละ ๑๐๐ คน รวม ๒๐๐ คน กลุ่มเป้าหมาย เยาวชน นักเรียน ที่อยู่โรงเรียนในพื้นที่รอบแนวเขตอุทยานแห่งชาติ โรงเรียนพื้นที่ใกล้เคียงอุทยานแห่งชาติ หรือโรงเรียนที่มีกิจกรรมด้านการอนุรักษ์ทรัพยากรธรรมชาติและสิ่งแวดล้อมอุทยานแห่งชาติ
๑๑. ผลลัพธ์ของโครงการ (Outcome)	เยาวชน นักเรียน ที่ผ่านการอบรมหลักสูตร มีความรู้ ความเข้าใจ และสามารถสร้างเครือข่ายพิทักษ์ป่าและการอนุรักษ์ทรัพยากรธรรมชาติและสิ่งแวดล้อมในอุทยานแห่งชาติ

แบบสรุปโครงการแบบย่อ (Project Brief) แผนปฏิบัติการประจำปีงบประมาณ พ.ศ. ๒๕๖๖ จังหวัดกระบี่
 ประเด็นการพัฒนาจังหวัด (๑) พัฒนาการท่องเที่ยวให้มีคุณภาพและยั่งยืน เพิ่มศักยภาพให้ได้มาตรฐานสากล
 บนฐานอัตลักษณ์ และเชื่อมโยงการท่องเที่ยวระดับภูมิภาคและนานาชาติ
 แผนงาน/แนวทางการพัฒนา (๔) พัฒนาโครงสร้างพื้นฐาน ระบบคมนาคมที่เชื่อมโยง มีความปลอดภัย และสิ่งอำนวยความสะดวก
 ความสะดวกพร้อมรองรับคนทั้งมวล ตามมาตรฐานสากล สอดคล้องกับ
 ขีดความสามารถในการรองรับของแหล่งท่องเที่ยว

หัวข้อ	รายละเอียด
๑. ชื่อโครงการ	พัฒนาถนนเพื่อความปลอดภัยทางการท่องเที่ยว
๒. งบประมาณ รวมทั้งโครงการ (บาท)	๒๐,๑๒๐,๐๐๐ บาท
๓. หลักการและเหตุผล	<p>จังหวัดกระบี่เป็นเมืองท่องเที่ยวคุณภาพระดับนานาชาติ มีนักท่องเที่ยวเดินทางเข้ามาเยือนกว่า ๖ ล้านคน และสร้างรายได้ทางการท่องเที่ยวเข้าสู่ประเทศปีละประมาณ ๑๐๐,๐๐๐ ล้านบาท โดยจังหวัดกระบี่เป็นจังหวัดที่มีความหลากหลายทางการท่องเที่ยว โดยเฉพาะอย่างยิ่งการท่องเที่ยวทางทะเลและการท่องเที่ยวเชิงนิเวศที่มีแหล่งท่องเที่ยวที่มีความโดดเด่น มีชื่อเสียง และได้รับความนิยม นอกเหนือจากแหล่งท่องเที่ยวระดับโลก เช่น เกาะพีพี เกาะปอดะ อ่าวนาง เกาะห้อง ทะเลแหวก ไร่เลย์ แล้ว ยังมีเกาะลันตาที่เป็นแหล่งท่องเที่ยวทางทะเลและเชิงวิถีชีวิตวัฒนธรรมชุมชนที่มีเอกลักษณ์ นักท่องเที่ยวนิยมเดินทางมาเยือน เพื่อพักผ่อนในระยะยาว และยังมีแหล่งท่องเที่ยวเชิงนิเวศที่เหมาะสมกับการท่องเที่ยวในรูปแบบการท่องเที่ยวเชิงอนุรักษ์ให้นักท่องเที่ยวได้ชื่นชมกับความอุดมสมบูรณ์ของทรัพยากรธรรมชาติและสิ่งแวดล้อมอันเป็นทางเลือกให้กับนักท่องเที่ยว เช่น ธารโบกขรณี ถ้ำลอด ถ้ำผีหัวโต ในอำเภออ่าวลึก , คลองสระแก้ว คลองธารทิพย์ อ่าวท่าเลน ท่าปอมคลองสองน้ำ รวมถึงแหล่งท่องเที่ยวเชิงประวัติศาสตร์อย่างวัดถ้ำเสือ ในเขตอำเภอเมืองกระบี่ ซึ่งจากหลากหลายทางการท่องเที่ยวของจังหวัดกระบี่นี้ ทำให้จังหวัดกระบี่ได้รับการกล่าวถึงว่าเป็นเมืองท่องเที่ยวที่มีความคุ้มค่า มาเยือนครั้งเดียวสามารถเที่ยวได้ครบหลากหลายรูปแบบ นักท่องเที่ยวจึงนิยมเดินทางมาเยือนเพิ่มสูงขึ้นทุกปี สร้างรายได้ทางการท่องเที่ยวเพิ่มขึ้นต่อเนื่อง จึงนับเป็นความได้เปรียบของจังหวัดกระบี่ที่มีการท่องเที่ยวที่หลากหลายมากกว่าจังหวัดอื่น รวมถึงสร้างรายได้ทางการท่องเที่ยวให้ชุมชนและผู้ประกอบการในแหล่งท่องเที่ยวทางเลือกตั้งกล่าว โดยในปัจจุบันจังหวัดกระบี่พยายามพัฒนาแหล่งท่องเที่ยวใหม่ให้เป็นทางเลือกทางการท่องเที่ยวให้กับนักท่องเที่ยวและกระจายรายได้ให้เกิดกับคนในชุมชนในพื้นที่แหล่งท่องเที่ยวใหม่ควบคู่กับการปรับปรุงและพัฒนาแหล่งท่องเที่ยวที่มีอยู่แล้วให้มีคุณภาพพร้อมรองรับนักท่องเที่ยวอยู่เสมอ โดยเฉพาะอย่างยิ่งพื้นที่เป้าหมายตามโครงการที่มีความจำเป็นต้องอำนวยความสะดวกในการเดินทางเข้าถึงแหล่งท่องเที่ยวให้นักท่องเที่ยวมีความปลอดภัยในการสัญจร</p> <p>ปัจจุบันการเดินทางสัญจรของนักท่องเที่ยวเข้าสู่แหล่งท่องเที่ยวต่างๆ ในจังหวัดกระบี่ หรือเส้นทางที่เชื่อมโยงแหล่งท่องเที่ยวยังคงประสบปัญหาอุปสรรค โดยเฉพาะอย่างยิ่งความปลอดภัยในการสัญจรที่มีไฟส่องสว่างไม่เพียงพอ ซึ่งที่อาจก่อให้เกิดปัญหาในการสัญจร อุบัติเหตุ หรือการก่ออาชญากรรมต่อนักท่องเที่ยว เกิดความสูญเสียต่อชีวิตและทรัพย์สิน ส่งผลต่อความเชื่อมั่นทางการท่องเที่ยว และภาพพจน์ทางการท่องเที่ยว นอกจากนี้การขาดความปลอดภัยทางการท่องเที่ยวยังสะท้อน</p>

หัวข้อ	รายละเอียด
	<p>ความไม่ได้มาตรฐานทางการท่องเที่ยวที่จังหวัดกระบี่ มุ่งหวังในการเป็นเมืองท่องเที่ยวคุณภาพระดับนานาชาติ รวมถึงความปลอดภัยในการสัญจรของประชาชนจังหวัดกระบี่ด้วย โดยจากการสำรวจพบว่าเส้นทางสัญจรเพื่อการท่องเที่ยวที่ยังขาดไฟฟ้าส่องสว่าง มีความจำเป็นต้องดำเนินการเร่งด่วน เพื่อพัฒนาเส้นทางสัญจรของประชาชนและนักท่องเที่ยวให้ได้มาตรฐานความปลอดภัยในการเดินทาง และยกระดับการพัฒนาโครงสร้างพื้นฐานให้ได้มาตรฐาน เพื่อให้เกิดความปลอดภัยในชีวิตและทรัพย์สินและป้องกันแก้ไขปัญหาอาชญากรรมที่อาจจะเกิดกับประชาชนและผู้สัญจร</p>
<p>๔. วัตถุประสงค์โครงการ</p>	<p>๑. เพื่อสร้างความปลอดภัยทางการท่องเที่ยวให้นักท่องเที่ยวในการสัญจร ๒. เพื่อให้เกิดความปลอดภัยในชีวิตและทรัพย์สินของประชาชนและผู้สัญจร ๓. เพื่อพัฒนาเส้นทางโครงข่ายถนนให้มีความสะดวกและมีความปลอดภัยมีมาตรฐาน</p>
<p>๕. ตัวชี้วัดความสำเร็จของโครงการ</p>	<p>ถนนที่ได้รับการพัฒนาให้มีคุณภาพและใช้สัญจรได้โดยสะดวก และมีความปลอดภัยจำนวน ๔ สายทาง</p>
<p>๖. สถานที่ดำเนินการ</p>	<p>- งานติดตั้งไฟฟ้าส่องสว่าง ถนนสายทางเข้าอ่างเก็บน้ำเขาค้อม ต.เขาคราม อ.เมือง จ.กระบี่ - งานติดตั้งไฟฟ้าส่องสว่าง ถนนสายทางเข้าสระมรกต ต.คลองท่อมเหนือ อ.คลองท่อม จ.กระบี่ - งานติดตั้งไฟฟ้าส่องสว่าง ถนนสายทางเข้าหาดยาว ต.ตลิ่งชัน อ.เหนือคลอง จ.กระบี่ - งานติดตั้งไฟฟ้าส่องสว่าง ถนนสายทางเข้าน้ำพุร้อนเค็ม ต.ห้วยน้ำขาว อ.คลองท่อม จ.กระบี่</p>
<p>๗. กิจกรรมหลัก</p>	<p>ติดตั้งไฟฟ้าส่องสว่างเพื่อความปลอดภัยเส้นทางท่องเที่ยว ระยะทางรวม ๑๑.๘๐๐ กม.</p>
<p>๗.๑กิจกรรมหลักที่ ๑</p>	<p>ติดตั้งไฟฟ้าส่องสว่างเพื่อความปลอดภัยเส้นทางท่องเที่ยว ระยะทางรวม ๑๑.๘๐๐ กม. วิธีดำเนินงาน ๑. งานติดตั้งไฟฟ้าส่องสว่าง ถนนสายทางเข้าอ่างเก็บน้ำเขาค้อม ต.เขาคราม อ.เมือง จ.กระบี่ ระยะทาง ๑.๔๐๐ กม. งบประมาณ ๒,๔๐๐,๐๐๐ บาท ๒. งานติดตั้งไฟฟ้าส่องสว่าง ถนนสายทางเข้าสระมรกต ต.คลองท่อมเหนือ อ.คลองท่อม จ.กระบี่ ระยะทาง ๕.๑๐๐ กม. งบประมาณ ๘,๖๒๐,๐๐๐ บาท ๓. งานติดตั้งไฟฟ้าส่องสว่าง ถนนสายทางเข้าหาดยาว ต.ตลิ่งชัน อ.เหนือคลอง จ.กระบี่ ระยะทาง ๒.๘๐๐ กม. งบประมาณ ๔,๘๐๐,๐๐๐ บาท ๔. งานติดตั้งไฟฟ้าส่องสว่าง ถนนสายทางเข้าน้ำพุร้อนเค็ม ต.ห้วยน้ำขาว อ.คลองท่อม จ.กระบี่ระยะทาง ๒.๕๐๐ กม. งบประมาณ ๔,๒๐๐,๐๐๐ บาท</p>
<p>งบประมาณ</p>	<p>๒๐,๐๒๐,๐๐๐ บาท</p>
<p>หน่วยงานผู้รับผิดชอบและหน่วยงานที่เกี่ยวข้อง</p>	<p>แขวงทางหลวงชนบทกระบี่</p>
<p>๘. หน่วยงานผู้รับผิดชอบหลักของโครงการ</p>	<p>แขวงทางหลวงชนบทกระบี่</p>
<p>๙. ระยะเวลาในการดำเนินโครงการ</p>	<p>๑ ปี (เริ่มต้นเดือนตุลาคม พ.ศ. ๒๕๖๕ สิ้นสุดเดือนกันยายน พ.ศ. ๒๕๖๖)</p>

หัวข้อ	รายละเอียด
๑๐. ผลผลิต (Output)	ถนนที่ได้รับการพัฒนาโดยการติดตั้งไฟฟ้าส่องสว่าง จำนวน ๔ สายทาง
๑๑. ผลลัพธ์ของโครงการ (Outcome)	ผู้สัญจรได้รับความสะดวกสบาย ในการเดินทาง และมีความปลอดภัย ส่งผลต่อความเชื่อมั่นของนักท่องเที่ยวและประชาชนในการสัญจร

แบบสรุปโครงการแบบย่อ (Project Brief) แผนปฏิบัติการราชการประจำปีงบประมาณ พ.ศ. ๒๕๖๖ จังหวัดกระบี่

ประเด็นการพัฒนาจังหวัด (๑) พัฒนาการท่องเที่ยวให้มีคุณภาพและยั่งยืน เพิ่มศักยภาพให้ได้มาตรฐานสากล
บนฐานอัตลักษณ์ และเชื่อมโยงการท่องเที่ยวระดับภูมิภาคและนานาชาติ

แผนงาน/แนวทางการพัฒนา (๒) พัฒนาสินค้าและบริการด้านการท่องเที่ยวที่สร้างสรรค์ หลากหลาย มีการขยายตัว
ทางเศรษฐกิจอย่างมีเสถียรภาพ สร้างงาน สร้างรายได้และกระจายรายได้
เชื่อมโยงกับเศรษฐกิจท้องถิ่น

หัวข้อ	รายละเอียด
๑. ชื่อโครงการ	ส่งเสริมและพัฒนาสินค้าทางวัฒนธรรมผ้าพื้นเมืองจังหวัดกระบี่
๒. งบประมาณ รวมทั้งโครงการ (บาท)	๒,๒๑๐,๐๐๐ บาท
๓. หลักการและเหตุผล	<p>ยุทธศาสตร์ชาติ ๒๐ ปี กำหนดยุทธศาสตร์เพื่อให้ประเทศสามารถยกระดับการพัฒนาให้บรรลุวิสัยทัศน์ “มั่นคง มั่งคั่ง ยั่งยืน” และบรรลุเป้าหมายการพัฒนาประเทศ โดยกำหนดให้มียุทธศาสตร์การสร้างขีดความสามารถในการแข่งขัน เพื่อยกระดับศักยภาพของประเทศในหลากหลายมิติ โดยเฉพาะการพัฒนาเศรษฐกิจให้ค้ำประกันรากเหง้าทางเศรษฐกิจ อัตลักษณ์ วัฒนธรรม ประเพณี วิถีชีวิต และจุดเด่นทางทรัพยากรธรรมชาติที่หลากหลาย รวมทั้งความได้เปรียบเชิงเปรียบเทียบของประเทศในด้านอื่นๆ นำมาประยุกต์ให้เหมาะสมกับนวัตกรรมเทคโนโลยีเพื่อให้สอดคล้องกับบริบทของเศรษฐกิจและสังคมโลกสมัยใหม่ โดยเฉพาะประเด็นการพัฒนาหนึ่งในยุทธศาสตร์นี้ คือ การสร้างความหลากหลายทางการท่องเที่ยว โดยการรักษากรุงเป็นจุดหมายปลายทางที่สำคัญของการท่องเที่ยวระดับโลกที่ดึงดูดนักท่องเที่ยวทุกระดับ ทั้งการท่องเที่ยวเชิงสร้างสรรค์และวัฒนธรรม การท่องเที่ยวเชิงธุรกิจ การท่องเที่ยวเชิงสุขภาพ การท่องเที่ยวสำราญทางน้ำ และการท่องเที่ยวเชื่อมโยงภูมิภาค</p> <p>จังหวัดกระบี่ เป็นเมืองท่องเที่ยวหลักที่สำคัญของประเทศ สร้างรายได้ทางการท่องเที่ยวราว ๑ แสนล้านบาทต่อปี เป็นอันดับที่ ๔ รองจากกรุงเทพมหานคร ภูเก็ต และชลบุรี เนื่องจากเป็นเมืองที่มีความสวยงามและอุดมสมบูรณ์ของทรัพยากรธรรมชาติทางการท่องเที่ยว โดยเฉพาะอย่างยิ่งแหล่งท่องเที่ยวทางทะเลที่มีความสวยงามและมีชื่อเสียงระดับโลก ส่งผลให้จังหวัดกระบี่เป็นเมืองท่องเที่ยวระดับโลกที่เป็นเป้าหมายการเดินทางของนักท่องเที่ยวจากทุกมุมโลก โดยผลิตภัณฑ์ของฝากของที่ระลึกเป็นองค์ประกอบสำคัญประการหนึ่งของการท่องเที่ยวที่มีส่วนในการขับเคลื่อนเศรษฐกิจทั้งการเป็นสินค้าที่ให้นักท่องเที่ยวได้ซื้อหา เกิดการจับจ่ายใช้สอย และเกิดรายได้ทางการท่องเที่ยว และผู้ผลิตสินค้าของที่ระลึกเกิดอาชีพและรายได้เกิดการลงทุน เกิดการหมุนเวียนในระบบเศรษฐกิจ</p> <p>ผลิตภัณฑ์ทางวัฒนธรรม คือ ผลิตภัณฑ์ที่พัฒนาต่อยอดมาจากวัฒนธรรมไทย มีคุณค่า ความหมาย เรื่องราว ด้านวัฒนธรรม อันเป็นรากเหง้าที่ได้รับการสืบสาน สืบทอดมาจากบรรพบุรุษ บ่งบอก อัตลักษณ์ เพิ่มมูลค่าทางเศรษฐกิจ สร้างเป็นสินค้าเชิงพาณิชย์ แบ่งเป็น ๕ กลุ่ม</p> <ol style="list-style-type: none"> ๑. อาหาร ๒. ผ้า ผลิตภัณฑ์จากผ้า ๓. เครื่องประดับ ๔. ของใช้ ของตกแต่ง ๕. ศิลปะการแสดง ศิลปะการต่อสู้ การละเล่น โดยในจังหวัดกระบี่มีผู้ประกอบการที่ผลิตสินค้าทางวัฒนธรรมหลากหลายรูปแบบ โดยสินค้าทางวัฒนธรรมที่โดดเด่น

หัวข้อ	รายละเอียด
	<p>ประเภทหนึ่งของจังหวัดกระบี่ คือ ผ้าพื้นถิ่น เช่น ผ้าบาติก ผ้าปาเต๊ะลายโบราณ ผ้ามัดย้อมจากสีธรรมชาติ ซึ่งเป็นสินค้าที่ผลิตจากภูมิปัญญาพื้นถิ่นทั้งภูมิปัญญาภาคใต้ ภูมิปัญญาในจังหวัดกระบี่ และภูมิปัญญาของชุมชน ที่ได้รับการถ่ายทอดมาอย่างยาวนาน มีรูปแบบและลวดลายที่เป็นอัตลักษณ์ที่แสดงถึงคุณค่าทางวัฒนธรรม หรือการนำนวัตกรรมและศิลปะมาประยุกต์ให้เกิดลายผ้าที่เป็นอัตลักษณ์พื้นถิ่น และมีการต่อยอดเป็นผลิตภัณฑ์ผ้าเป็นผลิตภัณฑ์หลากหลายรูปแบบ เช่น เครื่องแต่งกาย ของใช้ในครัวเรือน เครื่องประดับ ของที่ระลึก ซึ่งสินค้าทางวัฒนธรรมของจังหวัดกระบี่ ประเภทผ้าพื้นถิ่นได้รับความนิยมจากนักท่องเที่ยวและผู้มาเยือนเป็นอย่างสูง ส่งผลให้เกิดการสร้างรายได้และอาชีพให้คนในชุมชน ผู้ประกอบการ และมีสินค้าที่ระลึกให้นักท่องเที่ยวได้ซื้อหา เกิดการจับจ่ายใช้สอย และเกิดรายได้ทางการท่องเที่ยว ซึ่งสินค้าทางวัฒนธรรมประเภทผ้าพื้นถิ่น</p> <p>นอกจากนี้ ยังเป็นการนำผลิตภัณฑ์ทางวัฒนธรรมมาเป็นส่วนสำคัญในการสร้างอาชีพและรายได้ให้คนในชุมชน ใช้วัฒนธรรมให้เป็นฐานหนึ่งในการขับเคลื่อนเศรษฐกิจของชุมชน โดยปัจจุบัน ในจังหวัดกระบี่มีคนในชุมชนที่มีความต้องการในการประกอบอาชีพผลิตสินค้าผ้าเพื่อจำหน่ายเพื่อสร้างอาชีพใหม่และอาชีพเสริม โดยเฉพาะอย่างยิ่งในสถานการณ์การแพร่ระบาดของโรคติดเชื้อไวรัสโคโรนา ๒๐๑๙ ที่ประชาชนเกิดการว่างงาน หรือมีรายได้ลดลง จึงมีความจำเป็นต้องส่งเสริมให้ประชาชนเกิดอาชีพและรายได้ ประกอบกับในจังหวัดกระบี่มีกลุ่มผู้ประกอบการที่ผลิตสินค้าผ้าลายอัตลักษณ์ที่เป็นภูมิปัญญาที่ทรงคุณค่า ที่ควรค่าแก่การถ่ายทอดภูมิปัญญาสู่สาธารณชน โดยเฉพาะอย่างยิ่งการยกระดับความสามารถ ทักษะ ฝีมือ ในการผลิตผ้าและสร้างลวดลายผ้าที่เป็นระดับสูงและมีความยากขึ้น ที่จะทำให้อัตราสินค้ามีราคาจำหน่ายสูงขึ้นและสร้างรายได้มากขึ้น นอกจากนี้ ยังเป็นการนำวัฒนธรรมมาเป็นฐานในการขับเคลื่อนเศรษฐกิจซึ่งจะเป็นวิธีการหนึ่งในการอนุรักษ์วัฒนธรรมไทยให้คงอยู่ ส่งต่อภูมิปัญญา รากเหง้า และวัฒนธรรมที่ดั่งามสู่คนรุ่นต่อไป</p>
๔. วัตถุประสงค์โครงการ	<ol style="list-style-type: none"> ๑. เพื่อสร้างอาชีพและรายได้ให้เกิดขึ้นแก่คนในชุมชนของจังหวัดกระบี่ ๒. เพื่อสร้างองค์ความรู้และทักษะในการผลิตสินค้าทางวัฒนธรรม ๓. เพื่อสืบทอดวัฒนธรรมและภูมิปัญญาท้องถิ่นให้คงอยู่ ๔. เพื่อให้สินค้าทางวัฒนธรรมประเภทผ้าพื้นถิ่นได้รับการเผยแพร่เป็นที่รู้จัก และเพิ่มช่องทางการตลาด
๕. ตัวชี้วัดความสำเร็จของโครงการ	<ol style="list-style-type: none"> ๑. ผู้เข้ารับอบรมร้อยละ ๘๐ มีความรู้จากการอบรมในระดับดี หลังจากอบรมแล้วเสร็จ ๒. มีผู้เข้าร่วมงานส่งเสริมการตลาดผ้าพื้นเมืองกระบี่ ไม่ต่ำกว่า ๕๐๐ คน
๖. สถานที่ดำเนินการ	ตำบลปากน้ำ อำเภอเมืองกระบี่ จังหวัดกระบี่
๗. กิจกรรมหลัก	
๗.๑ กิจกรรมหลักที่ ๑	<p>กิจกรรมพัฒนาองค์ความรู้การผลิตผ้าพื้นเมืองกระบี่</p> <p>จัดฝึกอบรมให้ความรู้การผลิตผ้าพื้นเมืองกระบี่ จำนวน ๔ หลักสูตร ดังนี้</p> <ol style="list-style-type: none"> ๑. หลักสูตรที่ ๑ การผลิตผ้าปาเต๊ะเทคนิคโบราณลายอัตลักษณ์ท้องถิ่น ขึ้นพื้นฐาน จำนวน ๓ วัน ๆ ละ ๗ ชั่วโมง ผู้เข้ารับอบรม ๓๐ คน ๒. หลักสูตรที่ ๒ การผลิตผ้าปาเต๊ะเทคนิคโบราณลายอัตลักษณ์ท้องถิ่น ขึ้นสูง จำนวน ๕ วัน ๆ ละ ๗ ชั่วโมง ผู้เข้ารับอบรม ๓๐ คน ๓. หลักสูตรที่ ๓ การผลิตผ้ามัดย้อมสีธรรมชาติ จำนวน ๓ วัน ๆ ละ ๗ ชั่วโมง ผู้เข้ารับอบรม ๓๐ คน

หัวข้อ	รายละเอียด
	๔. หลักสูตรที่ ๔ การผลิตผ้าปาเต๊ะพื้นที่ภาคเพชร จำนวน ๓ วัน ๆ ละ ๗ ชั่วโมง ผู้เข้ารับอบรม ๓๐ คน
๗.๒ กิจกรรมที่ ๒	กิจกรรมส่งเสริมช่องทางการตลาดผ้าพื้นเมืองกระบี่ จัดงานส่งเสริมช่องทางการตลาดผ้าพื้นเมืองกระบี่ โดยมีกิจกรรมในงาน เช่น การจัดให้มีการออกร้านจำหน่ายสินค้าผ้าพื้นเมืองกระบี่จากผู้ประกอบการผ้าพื้นเมืองในจังหวัดกระบี่, การเสวนาการพัฒนาผ้าพื้นเมืองกระบี่, การแสดงแฟชั่นผ้าพื้นเมืองกระบี่, การจัดพบปะระหว่างผู้ผลิตผ้าพื้นเมืองกระบี่และผู้ประกอบการธุรกิจภาคท่องเที่ยวและบริการ เพื่อเป็นช่องทางการตลาดให้กับผลิตผ้า เป็นต้น จำนวน ๑ ครั้ง
งบประมาณ	๕๐๐,๐๐๐ บาท
หน่วยงานผู้รับผิดชอบและหน่วยงานที่เกี่ยวข้อง	สำนักงานวัฒนธรรมจังหวัดกระบี่
๘. หน่วยงานผู้รับผิดชอบหลักของโครงการ	สำนักงานวัฒนธรรมจังหวัดกระบี่
๙. ระยะเวลาในการดำเนินโครงการ	พฤศจิกายน ๒๕๖๕ – กันยายน ๒๕๖๖
๑๐. ผลผลิต (Output)	ผลผลิต : ๑. การฝึกอบรมให้ความรู้การผลิตผ้าพื้นเมืองกระบี่ จำนวน ๔ หลักสูตร ๒. การจัดงานส่งเสริมช่องทางการตลาดผ้าพื้นเมืองกระบี่ จำนวน ๑ ครั้ง
๑๑. ผลลัพธ์ของโครงการ (Outcome)	๑. ผู้เข้ารับการฝึกอบรมมีองค์ความรู้และทักษะในการผลิตผ้าพื้นเมืองที่สูงขึ้น ๒. ผู้เข้ารับการฝึกอบรมนำองค์ความรู้ไปประกอบอาชีพและรายได้ ๓. จังหวัดกระบี่มีการต่อยอดผลิตภัณฑ์ชุมชนและสินค้าทางวัฒนธรรมเพิ่มขึ้น ๔. ภูมิปัญญาพื้นถิ่นประเภทการผลิตผ้าพื้นเมืองได้รับการสืบสานและอนุรักษ์

แบบสรุปโครงการแบบย่อ (Project Brief) แผนปฏิบัติการราชการประจำปีงบประมาณ พ.ศ. ๒๕๖๖ จังหวัดกระบี่
ประเด็นยุทธศาสตร์ของจังหวัด (๑) ยกระดับขีดความสามารถในการผลิตด้านการเกษตร แปรรูป และตลาดสินค้า
เกษตรอย่างครบวงจรควบคู่กับการพัฒนาอุตสาหกรรมสะอาดและพลังงาน
ทางเลือก

แผนงาน/แนวทางการพัฒนา (๙) ส่งเสริมการตลาด พัฒนาตลาดสินค้าเกษตร (ทั้งตลาดออฟไลน์และออนไลน์) และ
ทำเทียบเรือประมง ที่มีคุณภาพและได้มาตรฐาน

หัวข้อ	รายละเอียด
๑. ชื่อโครงการ	โครงการเพิ่มศักยภาพทางการค้าและพัฒนาตลาดเชิงรุก จังหวัดกระบี่
๒. งบประมาณ รวมทั้งโครงการ (บาท)	๒,๘๐๐,๐๐๐ บาท
๓. หลักการและเหตุผล	<p>จากสถานการณ์การแพร่ระบาดในวงกว้าง (global pandemic) ของ ไวรัสโคโรนา สายพันธุ์ใหม่ (COVID-๑๙) ที่กระจายไปทั่วโลก และยังคงทวีความรุนแรงในการ ระบาดมากขึ้น โดยรัฐบาลได้ประกาศเป็นโรคระบาดร้ายแรง และมีการกำหนด มาตรการต่างๆ เพื่อเป็นการป้องกันการแพร่ระบาดของไวรัส ส่งผลกระทบต่อ เศรษฐกิจของประเทศทั้งใน ระยะสั้นไปจนถึงในระยะยาว โดยผลกระทบระยะสั้น ได้แก่ ค่าใช้จ่าย ในการให้บริการทางสาธารณสุขอันเนื่องจากการเจ็บป่วย และผลจาก การที่รายได้ของประชาชนลดลง ซึ่งอาจมาจากทั้งการว่างงาน และ รายได้จากการ ทำงานที่ลดลง โดยประชาชนส่วนหนึ่งอาจประสบภาวะ ยากจนฉับพลัน (Abrupt poverty) เนื่องจากรายได้ที่มี</p> <p>ไม่เพียงพอต่อการยังชีพขั้นพื้นฐานในสังคม ในส่วนของจังหวัดกระบี่ ประชาชนใน พื้นที่ได้รับผลกระทบจากการแพร่ระบาดของไวรัส COVID-๑๙ เป็นอย่างสูง เนื่องจากโครงสร้างเศรษฐกิจหลักของจังหวัดอิงกับการ ท่องเที่ยว เป็นหลัก ทุกภาค ส่วนได้รับผลกระทบ ภาคธุรกิจต้องหยุด กิจการ ผู้ประกอบการมีรายได้ลดลง พนักงานได้รับผลกระทบจากการ ถูกลดชั่วโมงการทำงานและบางรายก็ถูกเลิกจ้าง โดยในปี ๒๕๖๒ จังหวัดกระบี่มีนักท่องเที่ยว จำนวน ๖,๗๕๙,๘๓๖ คน และมีรายได้ จาก การท่องเที่ยว จำนวน ๑๑๒,๐๕๖ ล้านบาท สูงเป็นอันดับ ๔ ของประเทศ แต่ใน ปี ๒๕๖๓ มีนักท่องเที่ยว จำนวน ๑,๕๖๒,๘๘๐ คน ลดลงคิดเป็น ร้อยละ ๗๖.๘๘ และมีรายได้จากการท่องเที่ยว จำนวน ๒๙,๐๓๒ ล้านบาท ลดลงคิดเป็นร้อยละ ๗๔.๐๙ ซึ่งเกิดจากผลกระทบ จากสถานการณ์การแพร่ระบาดของโรค COVID-๑๙ โดยในปี ๒๕๖๓ได้ส่งผลกระทบต่อภาวะเศรษฐกิจสำคัญ ประกอบด้วย การ ท่องเที่ยว การค้า การลงทุน และการบริโภค ดังนั้น จึงมีความจำเป็น อย่างยิ่งในการ พัฒนาภาคธุรกิจท่องเที่ยวและธุรกิจที่เกี่ยวข้อง ให้ ดำเนินธุรกิจที่มีมูลค่าสูงและมี ความยั่งยืน ควบคู่ไปกับการพัฒนาเพิ่ม มูลค่าสินค้า/บริการ เพื่อขับเคลื่อนเศรษฐกิจ ฐานรากให้มีความเข้มแข็ง เชื่อมโยงกับการพัฒนาเศรษฐกิจของประเทศอย่างมี ประสิทธิภาพ</p> <p>ดังนั้นจึงจำเป็นต้องอย่างยิ่งที่จะต้องทำการส่งเสริมตลาดชุมชน พัฒนา ผู้ประกอบการและผู้ผลิตสินค้าของจังหวัดกระบี่ให้มีความพร้อมในทุก ด้าน ตั้งแต่การ ส่งเสริมตลาดการค้า การพัฒนาศักยภาพสินค้า บุคลากร ตลอดจนการบริหารจัดการ ระบบตลาด โดยส่งเสริมให้มีการใช้ เทคโนโลยีและนวัตกรรมเข้าไปพัฒนาสินค้าให้ เกิดระบบการค้าเชิง สร้างสรรค์ เกิดความได้เปรียบแข่งขัน (Competitive Advantage) ที่ยั่งยืนทั้งด้านราคาหรือเทคนิคการผลิตสินค้าที่ตอบสนองความ ต้องการของตลาด สร้างคุณค่าและเกิดมูลค่าเพิ่มทางการตลาด ตลอดจนนำไปสู่การ</p>

หัวข้อ	รายละเอียด
	สร้างงาน สร้างรายได้ ซึ่งจะเป็นการขับเคลื่อน เศรษฐกิจในพื้นที่โดยการต่อยอดจากทุนทางวัฒนธรรมที่อยู่เดิมของ จังหวัดได้อย่างยั่งยืน
๔. วัตถุประสงค์โครงการ	<p>๑. เพื่อเพิ่มขีดความสามารถในการแข่งขันให้กับผู้ประกอบการในการบริหารจัดการ ดำเนินการควบคุมคุณภาพมาตรฐาน เอกลักษณ์ของ สินค้าให้ตรงกับความต้องการของตลาด</p> <p>๒. เพื่อกระตุ้นเศรษฐกิจส่งเสริมการค้าการลงทุน เพิ่มช่องทางการตลาด และเสริมสร้างความสามารถด้านการค้าแก่ผู้ประกอบการและเกษตรกร ในจังหวัดกระบี่</p> <p>๓. เพื่อประชาสัมพันธ์และสร้างการรับรู้เกี่ยวกับการเป็นตลาดชุมชนใน วงกว้าง ในฐานะแหล่งจำหน่ายสินค้าของชุมชนและสถานที่ท่องเที่ยว แห่งใหม่ที่นักท่องเที่ยวจะได้สัมผัสวิถีชีวิตและวัฒนธรรมของชุมชนอย่างลึกซึ้ง</p>
๕. ตัวชี้วัดความสำเร็จของโครงการ	<p>๑.จำนวนผู้ประกอบการเกษตรกรที่ได้รับการส่งเสริมการค้าดำเนินธุรกิจด้วยนวัตกรรมและเทคโนโลยี จำนวนไม่น้อยกว่า ๑๒๐ ราย</p> <p>๒.จำนวนช่องทางการตลาดจำหน่ายสินค้าเพิ่มมากขึ้นอย่างน้อย ๒ ช่องทาง</p> <p>๓.รายได้ของเกษตรกร ผู้ประกอบการในตลาดชุมชนเพิ่มขึ้นไม่ต่ำกว่าร้อยละ ๕</p>
๖. สถานที่ดำเนินการ	พื้นที่จังหวัดกระบี่ กรุงเทพมหานครและปริมณฑล
๗. กิจกรรมหลัก	
๗.๑กิจกรรมหลักที่ ๑	<p>ชื่อกิจกรรม เพิ่มศักยภาพทางการค้าและการสร้างมูลค่าเพิ่มให้สินค้าเข้าสู่ Platform Online : Train of the trainer Upskill Online ดำเนินการในพื้นที่จังหวัดกระบี่</p> <p>วิธีดำเนินการ อบรมเชิงปฏิบัติการ การพัฒนาระบบตลาดการค้าทาง Online โดยการ สร้างผู้นำการค้าออนไลน์ในแต่ละชุมชนให้ครอบคลุมทั้ง ๘ อำเภอ (Train of the trainer Upskill Online) จำนวน ๑๒๐ ราย จัดอบรมจำนวน ๒ ครั้งๆ ละ ๒ วัน</p>
งบประมาณ	๖๐๐,๐๐๐ บาท
๗.๒ กิจกรรมที่ ๒	<p>ชื่อกิจกรรม ประชาสัมพันธ์ภาพลักษณ์ผลิตภัณฑ์สินค้าชุมชนเชื่อมโยงการท่องเที่ยว : From farm to Tourist</p> <p>ดำเนินการในพื้นที่จังหวัดกระบี่</p> <p>วิธีดำเนินการ จ้างเหมาและออกแบบจัดทำสื่อประชาสัมพันธ์แนะนำผลิตภัณฑ์ชุมชน เชื่อมโยงการท่องเที่ยว ในรูปแบบ Clip VDO) ความยาว clip ไม่น้อย กว่า ๓ นาทีจำนวนไม่ต่ำกว่า ๑๐ เรื่องเพื่อเผยแพร่ทาง social media อย่างต่อเนื่อง พร้อมผู้ดูแลระบบ หรือ Admin จำนวน ๑ คน</p>
งบประมาณ	๕๐๐,๐๐๐ บาท
๗.๓ กิจกรรมที่ ๓	<p>ชื่อกิจกรรม การส่งเสริมตลาดเชิงรุกและขยายช่องทางทางการค้า</p> <p>ดำเนินการในพื้นที่กรุงเทพมหานครและปริมณฑล</p> <p>วิธีดำเนินการ การเข้าร่วมงานแสดงสินค้านานาชาติ เช่นงาน THAIFEX World of Food Asia ๒๐๒๓, งานแฟชั่นเสื้อผ้าและสิ่งทอ,งาน Bangkok Gems & Jewelry fair, งานของขวัญของที่ระลึก (งาน Big) โดยเช่าบูทมา แสดงสินค้าจำนวน ๑๐ บูท</p>

หัวข้อ	รายละเอียด
งบประมาณ	๑,๗๐๐,๐๐๐ บาท
หน่วยงานผู้รับผิดชอบ และหน่วยงานที่เกี่ยวข้อง	สำนักงานพาณิชย์จังหวัดกระบี่
๘. หน่วยงานผู้รับผิดชอบ หลักของโครงการ	สำนักงานพาณิชย์จังหวัดกระบี่
๙. ระยะเวลาในการดำเนิน โครงการ	พฤศจิกายน ๒๕๖๕ – กันยายน ๒๕๖๖
๑๐. ผลผลิต (Output)	<p>ผลผลิต :</p> <p>๑.เกษตรกร ผู้ประกอบการสินค้าและบริการ และภาคส่วนที่เกี่ยวข้องมี ความรู้ ความเข้าใจในการพัฒนาระบบตลาดการค้า Online และ Content Marketing ไม่น้อยกว่าร้อยละ ๘๕</p> <p>๒.มีสื่อ Social Media เพื่อใช้โฆษณาประชาสัมพันธ์สินค้าชุมชน อย่าง น้อย ๒ ช่องทาง</p> <p>๓. เกษตรกร/ผู้ประกอบการจังหวัดกระบี่มีรายได้เพิ่มขึ้นไม่ต่ำกว่า ร้อยละ ๕ มี ผู้ประกอบการสินค้าและบริการได้เข้าร่วมงานแสดงสินค้า ระดับนานาชาติ จำนวน ไม่น้อยกว่า ๑๐ ราย</p>
๑๑. ผลลัพธ์ของโครงการ (Outcome)	<p>ผลลัพธ์ :</p> <p>๑.เกษตรกร ผู้ประกอบการ วิสาหกิจชุมชน ผู้ผลิตสินค้าและบริการมี รายได้เพิ่มขึ้น</p> <p>๒. ผู้ประกอบการมีความรู้ความสามารถและศักยภาพทางการตลาด สูงขึ้นเพิ่มขีด ความสามารถการแข่งขันในด้านการตลาดทั้งในและ ต่างประเทศ</p> <p>๓. เพิ่มช่องทางการจำหน่าย สิ น ค้าให้กับชุมชนกลุ่มผู้ผลิต ผู้ประกอบการ Biz Club OTOP วิสาหกิจชุมชน เกษตรกร</p> <p>๔. สินค้าผลิตภัณฑ์ของจังหวัดกระบี่เป็นที่รู้จักแก่นักท่องเที่ยวเพิ่มมากขึ้น</p>

แบบสรุปโครงการแบบย่อ (Project Brief) แผนปฏิบัติการประจำปีงบประมาณ พ.ศ. ๒๕๖๖ จังหวัดกระบี่
 ประเด็นการพัฒนาจังหวัด : พัฒนาการท่องเที่ยวให้มีคุณภาพและยั่งยืน เพิ่มศักยภาพให้ได้มาตรฐานสากล
 บนฐานอัตลักษณ์ และเชื่อมโยงการท่องเที่ยวระดับภูมิภาคและนานาชาติ
 แผนงาน/แนวทางการพัฒนา : (๒) พัฒนาสินค้าและบริการด้านการท่องเที่ยวที่สร้างสรรค์ หลากหลาย มีการ
 ขยายตัวทางเศรษฐกิจอย่างมีเสถียรภาพ สร้างงาน สร้างรายได้ และกระจาย
 รายได้เชื่อมโยงกับเศรษฐกิจท้องถิ่น

หัวข้อ	รายละเอียด
๑. ชื่อโครงการ	โครงการพัฒนาแหล่งท่องเที่ยวหอยมวิวเมืองกระบี่
๒. งบประมาณรวมทั้งโครงการ (บาท)	๓๐,๐๐๐,๐๐๐ บาท
๓. หลักการและเหตุผล	<p>อุตสาหกรรมการท่องเที่ยวเป็นกุญแจหลักที่สำคัญในการขับเคลื่อนเศรษฐกิจ สามารถสร้างเงินสร้างงานให้กับประเทศเป็นจำนวนมาก การพัฒนากิจกรรมการท่องเที่ยวที่หลากหลาย เป็นการสร้างโอกาสในการแข่งขัน อันจะนำไปสู่การเพิ่มขึ้นของรายได้จากการท่องเที่ยวของจังหวัดกระบี่</p> <p>เมื่อพิจารณาจากศักยภาพของพื้นที่แล้ว สวนพฤษภาสวรรค์ซึ่งตั้งอยู่บริเวณป่าไผ่ป่าแปลงที่ ๑ ทางทิศเหนือของเมืองกระบี่ บริเวณถนนเพชรเกษม ซึ่งเป็นเส้นทางเชื่อมโยงระหว่างจังหวัดตรัง กระบี่ พังงา และภูเก็ต มีพื้นที่จำนวน ๖๒๕ ไร่ ลักษณะเป็นภูเขา สูงจากระดับน้ำทะเล ๓๐๕ เมตร สามารถมองเห็นทัศนียภาพที่สวยงามของทะเลอันดามันและตัวเมืองโดยรอบ ซึ่งสถานที่ดังกล่าวยังคงความอุดมสมบูรณ์ของทรัพยากรป่าไม้และความหลากหลายทางชีวภาพ เรียกได้ว่าเป็นป่าในเมือง ศักยภาพของพื้นที่สามารถพัฒนาเป็นแหล่งท่องเที่ยวแหล่งพักผ่อนหย่อนใจ และแหล่งเรียนรู้ทางด้านพฤกษศาสตร์ของจังหวัดกระบี่ ในการที่จะดึงดูดนักท่องเที่ยวที่นิยมการท่องเที่ยวเชิงนิเวศให้เดินทางเข้ามาท่องเที่ยวในจังหวัดกระบี่</p> <p>โครงการพัฒนาแหล่งท่องเที่ยวหอยมวิวเมืองกระบี่ เป็นการเพิ่มความหลากหลายของกิจกรรมการท่องเที่ยวของจังหวัดกระบี่ โดยปัจจุบันสวนพฤษภาสวรรค์ได้รับความนิยมจากนักท่องเที่ยวและประชาชนมาใช้บริการเป็นจำนวนมาก จากสภาพความสมบูรณ์ของทรัพยากรธรรมชาติและ ความสวยงามของทิวทัศน์ การดำเนินโครงการจะเป็นการจัดให้มีสิ่งอำนวยความสะดวกที่จะสามารถดึงดูดนักท่องเที่ยวให้เข้ามาท่องเที่ยวเพิ่มมากขึ้น ซึ่งจะส่งผลต่อการขยายตัวทางเศรษฐกิจ สร้างงาน สร้างรายได้และกระจายรายได้เชื่อมโยงกับเศรษฐกิจท้องถิ่น ตลอดจนการเพิ่มขึ้นของอัตราการขยายตัวของผลิตภัณฑ์มวลรวมจังหวัด (GPP) โดยจะดำเนินการก่อสร้างหอยมวิวคอนกรีตเสริมเหล็ก สูงไม่น้อยกว่า ๒๐ เมตร มีทางเดินเป็นวงกลมด้านบนพื้นกระจก tempered เส้นผ่าศูนย์กลางไม่น้อยกว่า ๓๐ เมตร เพื่อเพิ่มทัศนวิสัยและมุมมองทิวทัศน์ที่กว้างไกลรอบด้านในมุมมองแบบ ๓๖๐ องศา</p> <p>การดำเนินการโครงการจะนำไปสู่การเพิ่มขึ้นของรายได้จากการท่องเที่ยว กระจายรายได้สู่ชุมชน รวมทั้งเป็นการลดผลกระทบด้านรายได้และคุณภาพชีวิตของประชาชนจากสถานการณ์การแพร่ระบาดของโรคติดเชื้อไวรัสโคโรนา ๒๐๑๙</p>

หัวข้อ	รายละเอียด
	ตลอดจนเป็นการส่งเสริม สร้างจิตสำนึกให้แก่เด็ก เยาวชน ประชาชน เกิดความห่วงหา รักธรรมชาติ อันเป็นการอนุรักษ์ทรัพยากรธรรมชาติและสิ่งแวดล้อมให้คงอยู่อย่างยั่งยืนต่อไป
๕. วัตถุประสงค์ของโครงการ	<p>๑. เพื่อเสริมสร้างศักยภาพทางการท่องเที่ยวของจังหวัดกระบี่ รวมทั้งตอบสนองต่อนโยบายของรัฐบาล ยุทธศาสตร์ชาติระยะ ๒๐ ปี ในการเพิ่มรายได้จากการท่องเที่ยว</p> <p>๒. เพื่อพัฒนาการท่องเที่ยวเชิงนิเวศและอนุรักษ์ทรัพยากรธรรมชาติของจังหวัดกระบี่ ให้คงความสมบูรณ์</p> <p>๓. เพื่อก่อให้เกิดการเพิ่มขึ้นของรายได้จากการท่องเที่ยว จากการจัดให้มีกิจกรรมการท่องเที่ยวที่หลากหลาย และสามารถรองรับนักท่องเที่ยวหลากหลายกลุ่มความสนใจได้ตลอดทั้งปี</p>
๕. ตัวชี้วัดความสำเร็จของโครงการ	<p>๑. ระดับความพึงพอใจของนักท่องเที่ยวและผู้ให้บริการ ไม่น้อยกว่าร้อยละ ๘๐</p> <p>๒. จำนวนนักท่องเที่ยวและผู้ให้บริการ ไม่น้อยกว่า ๓๐,๐๐๐ คนต่อปี</p>
๖. สถานที่ดำเนินการ	สวนพฤกษศาสตร์ ป่าไผ่ป่าแปลงที่ ๑ อำเภอเมือง จังหวัดกระบี่
๗. กิจกรรมหลัก ๗.๑ กิจกรรมหลักที่ ๑	<p>กิจกรรมพัฒนาแหล่งท่องเที่ยวเชิงนิเวศสวนพฤกษศาสตร์</p> <p>๑. ก่อสร้างหอชมวิวกอนกรีตเสริมเหล็ก สูงไม่น้อยกว่า ๒๐ เมตร มีทางเดินเป็นวงกลมด้านบนพื้นกระຈก tempered เส้นผ่าศูนย์กลางไม่น้อยกว่า ๓๐ เมตร จำนวน ๑ หอ</p>
งบประมาณ	๓๐,๐๐๐,๐๐๐ บาท
หน่วยงานผู้รับผิดชอบและหน่วยงานที่เกี่ยวข้อง	สำนักจัดการทรัพยากรป่าไม้ที่ ๑๒ สาขากระบี่
๘. หน่วยงานผู้รับผิดชอบหลักของโครงการ	สำนักจัดการทรัพยากรป่าไม้ที่ ๑๒ สาขากระบี่
๙. ระยะเวลาในการดำเนินโครงการ	๑ ปี เริ่มต้นปี ตุลาคม ๒๕๖๕ สิ้นสุดปี กันยายน ๒๕๖๖
๑๐. ผลผลิต (Output)	๑. มีแหล่งท่องเที่ยวเชิงนิเวศและการเรียนรู้ที่สำคัญของจังหวัด สามารถรองรับนักท่องเที่ยวได้หลากหลายกลุ่มตลอดทั้งปี
๑๑. ผลลัพธ์จากการดำเนินโครงการ (Outcome)	<p>๑. อัตราการขยายตัวของรายได้จากการท่องเที่ยวจังหวัดกระบี่เพิ่มขึ้นไม่น้อยกว่าร้อยละ ๕ จากปีที่ผ่านมา</p> <p>๒. เด็ก เยาวชน ประชาชน และนักท่องเที่ยว ได้ศึกษา เรียนรู้ถึงสภาพลักษณะของพันธุ์ไม้ ทรัพยากรธรรมชาติ ความหลากหลายทางชีวภาพ รวมทั้งเกิดจิตสำนึกในการอนุรักษ์ควบคู่ไปด้วย</p> <p>๓. ทรัพยากรธรรมชาติและสิ่งแวดล้อม ความหลากหลายทางชีวภาพของจังหวัดกระบี่ คงอยู่อย่างอุดมสมบูรณ์</p>

แบบสรุปโครงการแบบย่อ (Project idea) แผนปฏิบัติการราชการประจำปีงบประมาณ ๒๕๖๖ จังหวัดกระบี่

ประเด็นยุทธศาสตร์ : พัฒนาการท่องเที่ยวให้มีคุณภาพและยั่งยืน เพิ่มศักยภาพให้ได้มาตรฐานสากล

บนฐานอัตลักษณ์ และเชื่อมโยงการท่องเที่ยวระดับภูมิภาคและนานาชาติ

แผนงาน/แนวทางการพัฒนา (๑) พัฒนาให้เป็นเมืองท่องเที่ยวคุณภาพสูงที่หลากหลาย มีความโดดเด่น และเติบโตอย่างยั่งยืนในระดับนานาชาติ เชื่อมโยงกับศิลปวัฒนธรรม วิถีชุมชน มีอัตลักษณ์และเป็นมิตรกับสิ่งแวดล้อม

หัวข้อ	รายละเอียด
๑. ชื่อโครงการ	เทศกาลกระบี่เมืองศิลปะ : Krabi Art Festival ๒๐๒๓
๒. งบประมาณรวมทั้งโครงการ (บาท)	๔,๙๔๕,๐๐๐ บาท
๓. หน่วยงานดำเนินงานหลัก	สำนักงานวัฒนธรรมจังหวัดกระบี่
๔. ความสำคัญของโครงการ	<p>จังหวัดกระบี่ เป็นเมืองท่องเที่ยวที่สำคัญทางทะเลและทางธรรมชาติ ที่มีความสวยงามติดอันดับโลก โดยในแต่ละปีจะมีนักท่องเที่ยวทั้งชาวไทยและชาวต่างประเทศ ต่างแวะเวียนเข้ามาท่องเที่ยวรวมทั้งสิ้นกว่า ๓ ล้านคนในจังหวัดกระบี่แห่งนี้ปีละหลายล้านคนและทำรายได้ให้แก่ประเทศหลายหมื่นล้านบาท ผลจากการพัฒนาด้านการท่องเที่ยว ทั้งการพัฒนาโครงสร้างพื้นฐานและสิ่งอำนวยความสะดวก ทำให้แหล่งท่องเที่ยวของจังหวัดกระบี่มีมาตรฐาน สะดวกสบาย เข้าถึงง่าย นักท่องเที่ยวเกิดความประทับใจและต้องการมาเยือนอีก และการทำการตลาดและประชาสัมพันธ์เชิงรุกส่งผลให้จังหวัดกระบี่เป็นที่รู้จักและดึงดูดใจให้นักท่องเที่ยวตัดสินใจเลือกเดินทางมาเยือนจังหวัดกระบี่เป็นอันดับต้น ๆ ของเมืองท่องเที่ยวของประเทศ และการสร้างองค์ความรู้และกระตุ้นให้ทุกภาคส่วนร่วมกันพัฒนาการท่องเที่ยวในแนวทางสู่ความเป็นสีเขียว (Krabi Go Green) ในภาพรวมจังหวัดกระบี่จึงเป็นเมืองท่องเที่ยวที่มีความสวยงาม สงบ มีความหลากหลายทางการท่องเที่ยว มีสิ่งอำนวยความสะดวกและโครงสร้างพื้นฐานที่ได้มาตรฐานและสะดวกสบาย และหลายภาคส่วนเกิดจิตสำนึกในการดำเนินการด้านการท่องเที่ยวที่เป็นมิตรกับสิ่งแวดล้อม ปัจจัยเหล่านี้ทำให้นักท่องเที่ยวเดินทางมาเยือนและมาซ้ำอีก ส่งผลให้ในปี ๒๕๕๙ จังหวัดกระบี่สามารถทำรายได้ทางการท่องเที่ยวได้ถึง ๘๘,๔๙๓.๘ ล้านบาท สูงเป็นอันดับที่ ๕ ของประเทศ รองจากกรุงเทพมหานคร ภูเก็ต ชลบุรี และเชียงใหม่</p> <p>เขตเทศบาลเมืองกระบี่ เปรียบเสมือนห้องรับแขกที่นักท่องเที่ยวเดินทางเข้ามาเยือนเป็นจุดแรก เนื่องจากเป็นจุดศูนย์กลางของเมือง เป็นย่านการค้า ชุมชน โรงแรมที่พัก ร้านอาหาร สถานประกอบการหลากหลายประเภท และเป็นศูนย์รวมธุรกิจครบวงจร จังหวัดกระบี่ โดยเทศบาลเมืองกระบี่ จึงได้นำแนวคิด “สร้างมูลค่าให้แก่เมือง ด้วยการสร้างเรื่องราวให้กับเมืองกระบี่” โดย “การนำศิลปะมาสร้างเมือง” ซึ่งเป็นการนำเรื่องราวทางประวัติศาสตร์ ศิลปะ และวัฒนธรรมของเมืองกระบี่ที่เกิดขึ้นในอดีต มาบอกเล่าเรื่องราวนำเสนอผ่านทางประติมากรรมต่างๆ ซึ่งได้มีการสร้างประติมากรรม สัญญาณไฟจราจรมนุษย์โบราณ และประติมากรรมปูนปั้นเป็นครั้งแรก เพื่อสร้าง “Brand Marketing” ให้แก่เมือง จนเกิดการต่อยอดประติมากรรมต่างๆ และเกิดเป็นถนนสายประติมากรรม ในเวลาต่อมา จนปัจจุบันภายในเขตเมืองกระบี่ มีประติมากรรมมากกว่า ๒๖ ชิ้นงาน ที่บอกเล่าเรื่องราวภูมิหลังทางประวัติศาสตร์ของเมืองกระบี่ให้นักท่องเที่ยวได้เข้ามาเยี่ยมชม ซึ่งประติมากรรมที่สร้างขึ้นเหล่านี้ เทศบาลเมืองกระบี่ได้รับความกรุณาจากศิลปินแห่งชาติ ศิลปิน</p>

หัวข้อ	รายละเอียด
	<p>นานาชาติ และศิลปินท้องถิ่น ที่มาร่วมกันสร้างสรรค์งาน รวมถึงเมื่อได้มีการก่อสร้าง ศูนย์การเรียนรู้วัฒนธรรมอันดามัน จังหวัดกระบี่ เป็นแหล่งรวบรวมนำเสนอผลงานทางศิลปะผ่านการสร้างสรรค์โดยศิลปินจากทุกแขนง โดยเฉพาะผลงานทางศิลปะของศิลปินแห่งชาติ ศิลปินนานาชาติ ศิลปินที่มีชื่อเสียงของไทย ศิลปินในกลุ่มจังหวัดภาคใต้ฝั่งอันดามันและศิลปินรุ่นใหม่ กว่า ๘๐๐ ชิ้น</p> <p>ผลจาก “การนำศิลปะมาสร้างเมืองกระบี่” ในปี ๒๕๖๐ ได้ทำให้จังหวัดกระบี่ได้รับคัดเลือกจากรัฐบาลไทย ประกาศให้ “จังหวัดกระบี่” เป็น ๑ ใน ๓ ของเมืองศิลปะในประเทศไทย ซึ่งผ่านหลักเกณฑ์ของเมืองศิลปะใน ๓ ด้าน ได้แก่ Place (พื้นที่) People (ผู้คน) และ Process (พลวัต) มีศักยภาพ ความพร้อม และมีสภาพแวดล้อมที่เอื้อให้เกิดกิจกรรมทางศิลปวัฒนธรรมอันหลากหลาย และการที่จังหวัดกระบี่ ได้รับการคัดเลือกให้จัดแสดงงานศิลปกรรมร่วมสมัยระดับนานาชาติขึ้นเป็นครั้งแรกของประเทศไทย ภายใต้ชื่อ “การจัดแสดงศิลปกรรมร่วมสมัยนานาชาติ Thailand Biennale, Krabi ๒๐๑๘” ถือเป็นสิ่งที่น่าภาคภูมิใจของชาวจังหวัดกระบี่เป็นอย่างยิ่ง ที่จังหวัดกระบี่ได้รับเกียรติอันสูงสุดในการจัดงานศิลปะระดับโลกครั้งแรกของประเทศไทย</p> <p>การส่งเสริมให้เกิดการใช้พื้นที่ในมิติของศิลปะและวัฒนธรรม ในเชิงเศรษฐกิจสร้างสรรค์ ผ่านงานศิลปะร่วมสมัยในทุกสาขา ด้วยการส่งเสริมการมีส่วนร่วมในกระบวนการพัฒนาของทุกภาคส่วน โดยให้ภาคเอกชนเข้ามามีส่วนร่วม ขยายความร่วมมือ และเพิ่มบทบาทในการดำเนินงานร่วมกับภาครัฐในการขับเคลื่อนเศรษฐกิจ สังคม และศิลปวัฒนธรรม รวมถึงการผลักดันการดำเนินงานศิลปะร่วมสมัยของจังหวัดกระบี่สู่ระดับสากลในอนาคตอย่างยั่งยืน ภายใต้การจัดงาน เทศกาลเมืองศิลปะกระบี่ เป็นประจำต่อเนื่องทุกปี</p>
<p>๕. วัตถุประสงค์ของโครงการ</p>	<ol style="list-style-type: none"> ๑. เพื่อส่งเสริม พัฒนาศักยภาพองค์ความรู้ด้านศิลปะและวัฒนธรรมให้แก่เด็ก เยาวชน ประชาชนและศิลปินจังหวัดกระบี่และกลุ่มจังหวัดอันดามัน ๒. เพื่อส่งเสริมการท่องเที่ยวทางศิลปะและวัฒนธรรมของจังหวัดกระบี่ ยกกระดับเมืองท่องเที่ยวศิลปะให้เป็นที่รู้จักและเป็นทางเลือกใหม่ของนักท่องเที่ยว ๓. เพื่อจัดสรรพื้นที่สาธารณะของเมืองศิลปะ และเปิดเวทีให้เด็กเยาวชนและประชาชน ได้แสดงซึ่งความสามารถและความคิดสร้างสรรค์ด้านศิลปะและวัฒนธรรม ๔. เพื่อสร้างรายได้ให้แก่ประชาชน ชุมชน โดยใช้ทุนทางศิลปวัฒนธรรมมาเพิ่มมูลค่าทางเศรษฐกิจในรูปแบบงานเทศกาลกระบี่เมืองศิลปะ
<p>๖. ตัวชี้วัดความสำเร็จ</p>	<ol style="list-style-type: none"> ๑. ความพึงพอใจของผู้เข้าร่วมงานอยู่ในระดับดีไม่ต่ำกว่าร้อยละ ๘๐ ของกลุ่มตัวอย่าง ๒. จำนวนรายได้เพิ่มขึ้นจากการจำหน่ายสินค้าและบริการทางศิลปวัฒนธรรม
<p>๗. สถานที่ดำเนินงาน</p>	<p>ลานประติมากรรมบูตา – ลานประติมากรรมไม้มะหาด ถนนอุตรกิจ ตำบลปากน้ำ อำเภอมือกระบี่ จังหวัดกระบี่ ศูนย์การเรียนรู้วัฒนธรรมอันดามัน ตำบลปากน้ำ อำเภอมือกระบี่ จังหวัดกระบี่ และจังหวัดเชียงราย</p>
<p>๘. ระยะเวลา</p>	<p>เดือน ธันวาคม ๒๕๖๕ – เดือนพฤษภาคม ๒๕๖๖</p>

หัวข้อ	รายละเอียด
๙.๑ กิจกรรมหลักที่ ๑	<p>กิจกรรมถนนศิลปะ(Street Art) ประกอบด้วย</p> <p>๑. การแถลงข่าวและประชาสัมพันธ์</p> <p>๑.๑ การแถลงข่าว การแถลงข่าวก่อนจัดเทศกาลอย่างน้อย ๑ สัปดาห์ กลุ่มเป้าหมาย คือ สื่อมวลชนจังหวัดอันดามัน จำนวน ๖๐ คน</p> <p>๑.๒ การประชาสัมพันธ์ ผ่านช่องทางต่างๆ ตลอดระยะเวลาการจัดเทศกาล กลุ่มเป้าหมาย คือ นักท่องเที่ยวชาวไทย ชาวต่างประเทศ และประชาชนจังหวัด กระบี่</p> <p>๒. พิธีเปิดเทศกาลกระบี่เมืองศิลปะ</p> <p>๒.๑ พิธีเปิดงาน การแสดงทางศิลปวัฒนธรรมร่วมสมัยกระบี่เมืองศิลปะ</p> <p>๒.๒ ขบวนพาเหรด Carnival จากกลุ่มจังหวัดภาคใต้ฝั่งอันดามัน</p> <p>๓. การแสดงบนเวทีด้านศิลปะร่วมสมัย จำนวน ๕ วัน ณ บริเวณเวที ประติมากรรมไม้มะหาด ประกอบด้วย</p> <ul style="list-style-type: none"> - การบรรเลงเพลงและขับร้องดนตรีร่วมสมัย - การแสดงพื้นบ้านร่วมสมัย - การแสดงนาฏศิลป์สร้างสรรค์ประยุกต์ <p>๔. การแสดงงานศิลปะร่วมสมัยบนถนน ๕ วันๆละ ๑๐ รายการ กลุ่มเป้าหมาย คือ นักแสดงศิลปะร่วมสมัย นักท่องเที่ยวและประชาชน ณ บนถนนและแนวริม เขื่อนถนนอุตรกิจ</p> <ul style="list-style-type: none"> - การวาดภาพบนถนนสามมิติ - การแสดงศิลปะการจัดวางสมัยใหม่ - Performance Art <p>๕. นิทรรศการแสดงผลงานศิลปะของศิลปินจังหวัดกระบี่และกลุ่มอันดามันในสาขา ต่างๆ จำนวน ๓๐ ผลงาน ณ บริเวณริมเขื่อนถนนอุตรกิจ ได้แก่ งานด้านภาพวาด งานภาพถ่าย งานภาพพิมพ์ งานปั้น งานแกะสลัก และงานเซรามิค</p> <p>๖. ตลาดนัดศิลปะ การออกบูทจัดแสดงผลงาน สาธิต และจำหน่ายสินค้าด้าน ศิลปะร่วมสมัยของภูมิปัญญาท้องถิ่น จำนวน ๓๐ บูท ณ ริมเขื่อนถนนอุตรกิจ</p>
งบประมาณ	๓,๙๑๖,๕๐๐ บาท
ผู้รับผิดชอบ	สำนักงานวัฒนธรรมจังหวัดกระบี่
๙.๒ กิจกรรมหลักที่ ๒	<p>กิจกรรมฐานเรียนรู้ศิลปะสร้างอาชีพ</p> <p>- ฐานการเรียนรู้ด้านศิลปะสำหรับประชาชน ผู้เข้ารับการอบรมและฝึกปฏิบัติใน ฐานการเรียนรู้ละ ๒๕ คน/ฐานการเรียนรู้ จำนวน ๕ วัน วันละ ๖ ชั่วโมง ณ ลาน จอตลอดสภ.เมืองกระบี่ถนนอุตรกิจ จำนวน ๖ ฐานการเรียนรู้ ได้แก่</p> <ol style="list-style-type: none"> ๑) งาน DIY ศิลปะทำมือ ๒) ออกแบบเครื่องประดับ ๓) ออกแบบเครื่องแต่งกาย ๔) เขียนผ้าบาติก ๕) ปักผ้าปาเต๊ะ ๖) มัดย้อมสีธรรมชาติ
งบประมาณ	๔๒๘,๕๐๐ บาท
ผู้รับผิดชอบ	สำนักงานวัฒนธรรมจังหวัดกระบี่

หัวข้อ	รายละเอียด
๙.๓ กิจกรรมที่หลักที่ ๓	<p>กิจกรรมพัฒนาศักยภาพศิลปินและภูมิปัญญาท้องถิ่นจังหวัดกระบี่ ประกอบด้วย</p> <p>๑. การอบรมพัฒนาศักยภาพงานศิลปกรรมร่วมสมัยให้ศิลปินและเครือข่ายภูมิปัญญาท้องถิ่นจังหวัดกระบี่ จำนวน ๕๐ คน/ ๓ วัน ณ ศูนย์การเรียนรู้วัฒนธรรมอันดามัน จังหวัดกระบี่</p> <p>๒. จัดประชุมเสวนาแลกเปลี่ยนเรียนรู้งานศิลปกรรมระหว่างศิลปิน ๓ เมืองศิลปะ ได้แก่ ศิลปินจังหวัดกระบี่และภูมิปัญญาปราชญ์ท้องถิ่น ศิลปินแห่งชาติ ศิลปินจังหวัดนครราชสีมา และศิลปินจังหวัดเชียงราย จำนวน ๑๐๐ คน/๓ วัน ณ จังหวัดเชียงราย</p>
งบประมาณ	๖๐๐,๐๐๐ บาท
ผู้รับผิดชอบ	สำนักงานวัฒนธรรมจังหวัดกระบี่
๗.ผลผลิตและผลลัพธ์	<p>ผลผลิต</p> <p>๑.กิจกรรมถนนศิลปะ</p> <ul style="list-style-type: none"> - การแถลงข่าวและประชาสัมพันธ์เทศกาล (แถลงข่าว ๑ ครั้ง/ประชาสัมพันธ์ ไม่น้อยกว่า ๑๐ ครั้ง) - การแสดง Carnival ทางศิลปวัฒนธรรมร่วมสมัย ๑๐ ขบวน - การแสดงบนเวทีด้านศิลปะร่วมสมัย จำนวน ๕ วัน ละ ๖ ชุดการแสดง - การแสดงนิทรรศการศิลปะในแขนงต่างๆของศิลปินกระบี่หรือกลุ่มจังหวัดอันดามันและมีผลงานศิลปะจัดแสดง จำนวน ๓๐ ผลงาน - การออกบูธแสดงผลงานและจำหน่ายสินค้าด้านศิลปะร่วมสมัย (ตลาดนัดศิลปะ) จำนวน ๓๐ บูธ <p>๒.กิจกรรมฐานเรียนรู้ศิลปะสร้างอาชีพ</p> <ul style="list-style-type: none"> - ฐานการเรียนรู้ด้านศิลปะสำหรับประชาชน จำนวน ๖ ฐาน ผู้เข้ารับการอบรมและฝึกปฏิบัติในฐานการเรียนรู้ละ ๒๕ คน/ฐานการเรียนรู้ จำนวน ๕ วัน <p>๓.กิจกรรมพัฒนาศักยภาพศิลปินและภูมิปัญญาท้องถิ่นจังหวัดกระบี่</p> <p>๑. การอบรมพัฒนาศักยภาพงานศิลปกรรมร่วมสมัยให้ศิลปินและเครือข่ายภูมิปัญญาท้องถิ่นจังหวัดกระบี่ จำนวน ๕๐ คน/ ๓ วัน</p> <p>๒. จัดประชุมเสวนาแลกเปลี่ยนเรียนรู้งานศิลปกรรมระหว่างศิลปิน ๓ เมืองศิลปะ จำนวน ๑๐๐ คน/ ๒ วัน</p> <p>ผลลัพธ์</p> <p>๑. เกิดการต่อยอดการสร้างสรรคผลงานและส่งเสริมอาชีพด้านศิลปะและวัฒนธรรมอย่างต่อเนื่อง</p> <p>๒. เปิดพื้นที่แสดงผลงานทางศิลปะและวัฒนธรรม กระตุ้นเศรษฐกิจ เพิ่มรายได้และยกระดับคุณภาพชีวิตของประชาชนจังหวัดกระบี่ให้ดีขึ้น โดยใช้มิติทางศิลปวัฒนธรรม</p> <p>๓. เด็ก เยาวชน นักเรียน และนักศึกษา ประชาชนทั่วไป มีความรู้ ความเข้าใจและมีทักษะในด้านงานศิลปวัฒนธรรมร่วมสมัยเพิ่มขึ้นสามารถนำไปประยุกต์ในประกอบอาชีพได้</p> <p>๔. ศิลปินและเครือข่ายภูมิปัญญาได้รับการพัฒนาองค์ความรู้ด้านงานศิลปะที่สามารถต่อยอดสร้างสรรค์ในการสนับสนุนส่งเสริมจังหวัดกระบี่เป็นเมืองท่องเที่ยวเชิงศิลปะให้ยั่งยืน</p>

แบบสรุปโครงการแบบย่อ (Project Brief) แผนปฏิบัติการราชการประจำปีงบประมาณ พ.ศ. ๒๕๖๖ จังหวัดกระบี่

- ประเด็นการพัฒนาจังหวัด (๑) พัฒนาการท่องเที่ยวให้มีคุณภาพและยั่งยืน เพิ่มศักยภาพให้ได้มาตรฐานสากล
 บนฐานอัตลักษณ์ และเชื่อมโยงการท่องเที่ยวระดับภูมิภาคและนานาชาติ
- แผนงาน/แนวทางการพัฒนา (๖) ยกระดับมาตรฐานความปลอดภัยในชีวิตและทรัพย์สิน สุขอนามัย พร้อมป้องกัน
 และรับมือกับปัจจัยเสี่ยงทุกรูปแบบ เพื่อสร้างความเชื่อมั่นและภาพลักษณ์ที่ดีแก่นักท่องเที่ยว

หัวข้อ	รายละเอียด
๑. ชื่อโครงการ	โครงการยกระดับการให้บริการทางการแพทย์ในภาวะฉุกเฉินรองรับการท่องเที่ยว
๒. งบประมาณ รวมทั้งโครงการ (บาท)	๑๖,๘๐๐,๐๐๐.-บาท
๓. หลักการและเหตุผล	<p>เมื่อสถานการณ์โรคโควิด-๑๙ คลี่คลายลงแล้ว เพื่อฟื้นฟูภาคการท่องเที่ยวที่ได้รับผลกระทบจากการแพร่ระบาดของไวรัสให้กลับมาสร้างรายได้ ช่วยกระตุ้นระบบเศรษฐกิจโดยเร็ว โดยการท่องเที่ยวหลังสถานการณ์โควิด-๑๙ คลี่คลายลง มีแผนการฟื้นฟูที่จะรองรับการใช้ชีวิตตามวิถีใหม่ หรือ New normal ซึ่งต้องให้ความสำคัญกับสุขภาพ ความสะอาดและความปลอดภัยเป็นหลัก เป็นการตอบสนองนโยบายของกระทรวงสาธารณสุขตามเกณฑ์การพัฒนาระบบการแพทย์และสาธารณสุขเพื่อการท่องเที่ยวในการจัดการระบบสุขภาพในปัจจุบัน รองรับความปลอดภัยเมืองท่องเที่ยวจังหวัดกระบี่ เป็นจังหวัดที่มีแหล่งท่องเที่ยวที่มีชื่อเสียงระดับโลก ได้มีการขับเคลื่อนยุทธศาสตร์ให้เป็นไปตามนโยบายของทางรัฐบาล “มั่นคง มั่งคั่ง ยั่งยืน” ซึ่งมีประเด็นยุทธศาสตร์ที่สนับสนุนวิสัยทัศน์ด้านการท่องเที่ยว “ส่งเสริมและพัฒนาการท่องเที่ยวเชิงธรรมชาติและวัฒนธรรม และการท่องเที่ยวชุมชน” จะเห็นได้ว่าจังหวัดกระบี่มองเห็นถึงความสำคัญของการท่องเที่ยว และมุ่งเน้นการพัฒนาแหล่งท่องเที่ยวที่สำคัญในจังหวัด เพื่อการรองรับการเข้ามาของนักท่องเที่ยวทั้งในและนอกประเทศ และมีการพัฒนาด้านการแพทย์และสาธารณสุข สร้างความเชื่อมั่นด้านความปลอดภัยจำเป็นต้องพัฒนาให้มีหน่วยปฏิบัติการที่สามารถเข้าไปให้การช่วยเหลือดูแลอย่างรวดเร็วปลอดภัย เหมาะสมกับพื้นที่ ผู้ป่วยได้รับการช่วยเหลือที่ถูกต้อง รวดเร็ว ส่งผลให้เกิดการสูญเสียต่อชีวิตและทรัพย์สินลดลง</p> <p>การพัฒนาระบบการแพทย์ฉุกเฉิน จังหวัดกระบี่ ช่วยให้การจัดการนักท่องเที่ยวที่เจ็บป่วยฉุกเฉินได้รับการปฏิบัติการฉุกเฉินที่ได้มาตรฐาน จนพ้นภาวะวิกฤต รถพยาบาลพร้อมอุปกรณ์ที่ได้มาตรฐาน ส่งเสริมและป้องกันให้บุคลากรผู้ปฏิบัติงานและผู้เจ็บป่วยที่ได้รับการช่วยเหลือขณะนำส่งมีความปลอดภัยสูงสุด นำส่งสถานพยาบาลที่เหมาะสมได้อย่างรวดเร็ว และเพื่อเตรียมพร้อมรองรับสาธารณสุขภัยต่างๆที่อาจเกิดขึ้น ก่อให้เกิดความมั่นใจต่อการให้บริการการแพทย์ฉุกเฉินของนักท่องเที่ยว</p>
๔. วัตถุประสงค์โครงการ	<p>๑. เพื่อให้นักท่องเที่ยวและประชาชนในพื้นที่ท่องเที่ยว ที่ประสบเหตุหรือเจ็บป่วยฉุกเฉิน ได้รับการดูแลด้านสุขภาพอย่างทันท่วงที และมีประสิทธิภาพ</p> <p>๒. เพื่อให้มีการจัดระบบบริการการแพทย์ฉุกเฉิน ที่ได้มาตรฐาน เพื่อรองรับการท่องเที่ยวตามวิถีใหม่ (New Normal)</p>

หัวข้อ	รายละเอียด
	๓. เพื่อให้มีการจัดระบบบริการสุขภาพที่จำเป็นขั้นพื้นฐาน แก่ประชาชนและนักท่องเที่ยว
๕. ตัวชี้วัดความสำเร็จของโครงการ	ร้อยละ ๘๐ ของกลุ่มตัวอย่างนักท่องเที่ยวและประชาชนในพื้นที่ มีความมั่นใจต่อการให้บริการด้านการแพทย์ฉุกเฉินของจังหวัดกระบี่
๖. สถานที่ดำเนินการ	ตำบลปากน้ำ อำเภอเมือง จังหวัดกระบี่
๗. กิจกรรมหลัก	
๗.๑ กิจกรรมหลักที่ ๑	ชื่อกิจกรรม จัดซื้อรถพยาบาลพร้อมอุปกรณ์ระดับสูง (ALS) วิธีดำเนินงาน จัดซื้อรถพยาบาลพร้อมอุปกรณ์ระดับสูง (ALS) จำนวน ๔ คันๆละ ๒,๕๐๐,๐๐๐.-บาท
งบประมาณ	๑๐,๐๐๐,๐๐๐.-บาท
หน่วยงานผู้รับผิดชอบและหน่วยงานที่เกี่ยวข้อง	สำนักงานสาธารณสุขจังหวัดกระบี่
๗.๒ กิจกรรมหลักที่ ๒	ชื่อกิจกรรม จัดซื้อเครื่องศูนย์กลางการรักษาทางไกลและเครื่องติดตามสัญญาณชีพพร้อมเครื่องกระตุ้นหัวใจในรถพยาบาลเพื่อรองรับการเชื่อมต่อระบบศูนย์กลางการรักษาทางไกล วิธีดำเนินงาน จัดซื้อเครื่องศูนย์กลางการรักษาทางไกลและเครื่องติดตามสัญญาณชีพพร้อมเครื่องกระตุ้นหัวใจในรถพยาบาลเพื่อรองรับการเชื่อมต่อระบบศูนย์กลางการรักษาทางไกล จำนวน ๔ ชุดๆละ ๑,๒๐๐,๐๐๐.-บาท
งบประมาณ	๔,๘๐๐,๐๐๐.-บาท
หน่วยงานผู้รับผิดชอบและหน่วยงานที่เกี่ยวข้อง	สำนักงานสาธารณสุขจังหวัดกระบี่
๗.๓ กิจกรรมหลักที่ ๓	ชื่อกิจกรรม จัดซื้อเครื่องช่วยกระบวนกรบีบและฟื้นคืนชีพผู้ป่วย (Auto CPR) วิธีดำเนินงาน จัดซื้อเครื่องช่วยกระบวนกรบีบและฟื้นคืนชีพผู้ป่วย (Auto CPR) จำนวน ๒ เครื่องๆละ ๑,๐๐๐,๐๐๐.-บาท
งบประมาณ	๒,๐๐๐,๐๐๐.-บาท
หน่วยงานผู้รับผิดชอบและหน่วยงานที่เกี่ยวข้อง	สำนักงานสาธารณสุขจังหวัดกระบี่
๘. หน่วยงานผู้รับผิดชอบหลักของโครงการ	สำนักงานสาธารณสุขจังหวัดกระบี่
๙. ระยะเวลาในการดำเนินโครงการ	เริ่มต้นเดือน ตุลาคม พ.ศ. ๒๕๖๕ สิ้นสุดเดือน กันยายน พ.ศ. ๒๕๖๖
๑๐. ผลผลิต (Output)	๑. ครูภัณฑ์ยานพาหนะและขนส่ง ๔ รายการ ๒. ครูภัณฑ์ทางการแพทย์ ๖ รายการ

หัวข้อ	รายละเอียด
๑๑. ผลลัพธ์ของโครงการ (Outcome)	๑. นักท่องเที่ยวและประชาชนในพื้นที่ มีความมั่นใจต่อการให้บริการด้านการแพทย์ฉุกเฉินของจังหวัดกระบี่ ๒. โรงพยาบาลพร้อมอุปกรณ์ที่ได้มาตรฐาน ส่งเสริมและป้องกันให้บุคลากร ผู้ปฏิบัติงานและผู้เจ็บป่วยที่ได้รับการช่วยเหลือขณะนำส่งมีความปลอดภัยสูงสุด

แบบสรุปโครงการแบบย่อ(Project Brief) แผนปฏิบัติราชการประจำปีงบประมาณ พ.ศ. ๒๕๖๓ จังหวัดกระบี่

ประเด็นการพัฒนาจังหวัด (๑) พัฒนาการท่องเที่ยวให้มีคุณภาพและยั่งยืน เพิ่มศักยภาพให้ได้มาตรฐานสากล
บนฐานอัตลักษณ์ และเชื่อมโยงการท่องเที่ยวระดับภูมิภาคและนานาชาติ

แผนงาน/แนวทางการพัฒนา (๑) พัฒนาให้เป็นเมืองท่องเที่ยวคุณภาพสูงที่หลากหลาย มีความโดดเด่น และเติบโต
อย่างยั่งยืนในระดับนานาชาติ เชื่อมโยงกับศิลปวัฒนธรรม วิถีชุมชน มีอัตลักษณ์
และเป็นมิตรกับสิ่งแวดล้อม

หัวข้อ	รายละเอียด
๑. ชื่อโครงการ	ประกวดภาพถ่ายนานาชาติส่งเสริมอัตลักษณ์กระตุ้นการท่องเที่ยวจังหวัดกระบี่
๒. งบประมาณ รวมทั้งโครงการ (บาท)	๒,๒๙๐,๐๐๐ บาท
๓. ความสำคัญของ โครงการหลักการ และเหตุผล	<p>เนื่องจากสถานการณ์การแพร่ระบาดของโรคโควิด-๑๙ ในปี ๒๕๖๓ ในประเทศไทยและทั่วโลก อีกทั้งการทำสงครามการค้าระหว่างประเทศต่างๆอย่างต่อเนื่อง ทั้งก่อน ระหว่างและหลัง ภาวะวิกฤติโควิด ที่ทำให้เศรษฐกิจทั่วโลกถดถอยอย่างต่อเนื่อง ส่งผลให้ภาคอุตสาหกรรมการท่องเที่ยวทั้งโรงแรมและบริษัทนำเที่ยว รวมถึงสายการบินและอุตสาหกรรมที่เกี่ยวข้อง ตลอดจนชุมชนท่องเที่ยวประสบปัญหาในการดำเนินการต่อเนื่องยาวนาน มีการเติบโตของนักท่องเที่ยวติดลบจนถึงถดถอย ทำให้ประสบภาวะขาดสภาพคล่องในการดำเนินงานและมีหนี้สินสะสมจนไม่สามารถพัฒนาและดำเนินการแข่งขันได้อย่างมีคุณภาพ ถึงแม้ว่าสถานการณ์การระบาดของโรคจะมีการคลี่คลาย แต่ยังคงต้องการการกระตุ้นและสนับสนุนส่งเสริมจากภาครัฐอย่างต่อเนื่อง ทั้งในด้านการเสริมสภาพคล่อง การช่วยพัฒนาศักยภาพทั้งสถานประกอบการและบุคลากรและการช่วยจัดกิจกรรมกระตุ้นตลาด การทำประชาสัมพันธ์ทั้งรูปแบบดั้งเดิมและวิธีใหม่</p> <p>ทั้งนี้ในการทำตลาดการท่องเที่ยวยุคใหม่ (Modern Marketing) ไม่ว่าจะเป็นการทำตลาดการท่องเที่ยวบนเว็บไซต์ หรือผ่านช่องทาง ออนไลน์ โดยเฉพาะอย่างยิ่งกระแสความนิยมของนักท่องเที่ยวในการใช้ Social Media ยังคงมาแรงอย่างต่อเนื่อง อาทิ Facebook, Instagram, YouTube, Twitter, TikTok, Google Plus ถือเป็นช่องทางหนึ่งที่นักท่องเที่ยวสามารถประชาสัมพันธ์แหล่งท่องเที่ยวเพื่อแชร์ให้ผู้อื่นได้เห็นอันเป็นการบอกต่อแบบเรียลไทม์และทันสมัยมากที่สุด การจัดงานประกวดภาพถ่ายนานาชาติ ส่งเสริมอัตลักษณ์ท้องถิ่นและกระตุ้นการท่องเที่ยวจังหวัดกระบี่ เป็นการประชาสัมพันธ์และทำการตลาดส่งเสริมการท่องเที่ยวของจังหวัดกระบี่ภายหลังจากสถานการณ์การแพร่ระบาดของโรคโควิด-๑๙ และสร้างภาพลักษณ์การเป็นเมืองท่องเที่ยวที่มีคุณภาพและใส่ใจดูแลนักท่องเที่ยว (Krabi We Care) บอกเล่าเรื่องราวความสวยงาม มีความหลากหลายทั้งทรัพยากรธรรมชาติ หาดทราย ทะเล ป่าไม้ ภูเขา น้ำตก ประวัติศาสตร์ วิถีชีวิตและ วัฒนธรรม อาหารการกินพื้นถิ่น เกษตรยั่งยืนและ การประกอบการท่องเที่ยวสีเขียว เพื่อส่งมอบประสบการณ์ความสุขเมื่อมากระบี่ผ่านภาพถ่ายจากมุมมองที่หลากหลายและเป็นอิสระของผู้เข้าร่วมประกวดทั้งไทยและต่างประเทศ เชิญชวนให้นักท่องเที่ยวกลับมาท่องเที่ยวจังหวัดกระบี่อีกครั้ง โดยใช้สื่อ Social Network</p>

หัวข้อ	รายละเอียด
	<p>ในการประชาสัมพันธ์แหล่งท่องเที่ยวของจังหวัดกระบี่ ให้เป็นที่รู้จักแก่นักท่องเที่ยวทั้งชาวไทยและชาวต่างประเทศมากขึ้น</p> <p>โดยการจัดการโครงการประกวดภาพถ่ายอัตลักษณ์จังหวัดกระบี่ เพื่อมุ่งหวังให้ได้ผู้มีส่วนเข้าร่วมทั้งในระดับสมัครเล่นและมีอาชีพ ทั้งในและต่างประเทศ เพื่อให้มีมุมมองที่หลากหลายและร่วมสมัยมากกว่าการจัดซื้อจัดจ้างโดยทั่วไป การประกวดจะประกอบไปด้วยรอบคัดเลือกที่ผู้ประกวดส่งผลงานสัมฤทธิ์อย่างอิสระ และหลังผ่านการคัดเลือกแล้ว ผลงานดังกล่าวจะต้องตกเป็นสิทธิ์ในการใช้งานของจังหวัดกระบี่ หลังจากนั้นผู้เข้าประกวดจะต้องมาเข้าร่วมเวิร์คช็อปในจังหวัดกระบี่ โดยการนำของวิทยากรผู้ทรงคุณวุฒิในระดับชาติและนานาชาติ เพื่อทำผลงานแข่งขันในรอบสุดท้ายเฟ้นหาผู้ชนะเลิศ และรองตามลำดับ โดยการลงเวิร์คช็อปจะทำร่วมกับ ผู้ประกอบการในพื้นที่ ทั้ง ภาคการท่องเที่ยวทั่วไป ท่องเที่ยวชุมชนเชิงวิถี ,Gastronomy, Green Tourism การจัดกิจกรรมในลักษณะนี้จะกระตุ้นให้เกิดการเดินทางมาถ่ายทำ มีการสร้างงานสร้างรายได้แก่พื้นที่โดยตรง นอกเหนือไปจากการเผยแพร่ประชาสัมพันธ์ อีกทั้งยังสามารถจัดให้มีการเผยแพร่ผ่านสื่อออนไลน์ให้มีการรับทราบและติดตามอย่างต่อเนื่อง และยังกระตุ้นเชิญชวนให้นักท่องเที่ยวเกิดการเดินทางตามรอยการถ่ายทำตามกิจกรรมดังกล่าวในภายหลังอีกด้วย</p> <p>ทั้งนี้โครงการนำเสนองบประมาณดำเนินการโดยตั้งเป้าให้มีการบูรณาการร่วมมือกับสมาคมองค์กรการท่องเที่ยวในพื้นที่เพื่อได้รับการสนับสนุนรางวัลบางส่วนเพิ่มเติมทั้งด้านที่พัก อาหาร และ ปัจจัยสนับสนุนอื่นๆด้านการถ่ายทำและจัดเวิร์คช็อป และยังอาจมีภาคเอกชนอื่นในด้านอุตสาหกรรมที่เกี่ยวข้องทั้ง การท่องเที่ยว และถ่ายภาพในระดับชาติและนานาชาติเข้าร่วมสนับสนุนให้โครงการมีการขยายผลเดิมต่อเนื่องเป็นระดับนานาชาติประจำปีต่อไปได้ในอนาคตอีกด้วย</p>
<p>๔. วัตถุประสงค์โครงการ</p>	<ol style="list-style-type: none"> ๑. เพื่อให้เกิดการสร้างงานสร้างอาชีพ กระตุ้นเศรษฐกิจให้คนในท้องถิ่นจากการเดินทางเข้ามาของผู้เข้าร่วมกิจกรรมการประกวด ๒. เพื่อส่งเสริมการเที่ยววิถีใหม่จากการเดินทางตามรอยภาพถ่าย ๓. เพื่อประชาสัมพันธ์สร้างภาพลักษณ์และกระตุ้นการท่องเที่ยวจังหวัดกระบี่
<p>๕. ตัวชี้วัดความสำเร็จของโครงการ</p>	<ol style="list-style-type: none"> ๑. มีภาพถ่ายภาพอัตลักษณ์ที่เป็นลิขสิทธิ์ของจังหวัดกระบี่ เพื่อการส่งเสริมประชาสัมพันธ์กระตุ้นการท่องเที่ยวจังหวัดกระบี่ ไม่น้อยกว่า ๓๐ ภาพ ๒. ช่องทางการรับรู้และเผยแพร่ประชาสัมพันธ์แหล่งท่องเที่ยว อัตลักษณ์เกี่ยวกับจังหวัดกระบี่ ไม่น้อยกว่า ๓ ช่องทาง/แพลตฟอร์ม/สื่อในช่องทางสื่อสังคมออนไลน์ รวมกันจำนวนไม่น้อยกว่า ๓๐๐,๐๐๐ ครั้ง
<p>๖. สถานที่ดำเนินการ</p>	<p>พื้นที่แหล่งท่องเที่ยวจังหวัดกระบี่ ๘ อำเภอ</p>

หัวข้อ	รายละเอียด
๗. กิจกรรมหลัก	
๗.๑ กิจกรรมหลัก	<p>กิจกรรม ประกวดภาพถ่ายนานาชาติส่งเสริมอัตลักษณ์และกระตุ้นการท่องเที่ยวจังหวัดกระบี่</p> <p>วิธีดำเนินงาน</p> <ol style="list-style-type: none"> ๑. จัดทำมาตรฐานข้อกำหนดกติกาต่าง ๆ ในการเข้าร่วมโครงการ ๒. ออกแบบและจัดทำ เว็บไซต์ หรือ เฟสบุคเพจ สำหรับประชาสัมพันธ์โครงการระบบลงทะเบียนเข้าร่วมโครงการ ๓. จัดงานแถลงข่าวเปิดตัวโครงการและดำเนินการประชาสัมพันธ์ เชิญชวนเข้าร่วมโครงการ ผ่านทาง Social Media อาทิ Facebook, Instagram, YouTube, Twitter ๔. จัดการประกวดผลงาน <ul style="list-style-type: none"> - ผู้สนใจเข้าร่วมโครงการสมัครและส่งผลงานเข้ามาทาง ไมโครไซต์ หรือ เฟสบุคเพจของโครงการ - ผู้ผ่านการคัดเลือกภาพถ่าย ในรอบแรก จะได้รับการเข้าเวิร์คช็อป จำนวน ๑ ครั้ง จังหวัดกระบี่ <ul style="list-style-type: none"> - คณะกรรมการผู้ทรงคุณวุฒิคัดเลือกผู้ชนะการประกวด - ประกาศผลผู้ชนะการประกวด เฟสบุคเพจ ของโครงการ ๕. ผลงานที่ชนะการประกวดภาพถ่าย จะถูกนำไปจัดแสดงนิทรรศการ จำนวน ๒ ครั้ง (จังหวัดกรุงเทพฯ ๑ ครั้ง และจังหวัดกระบี่ ๑ ครั้ง) ๖. เผยแพร่ผลงานของผู้เข้าร่วมโครงการ
งบประมาณ	๒,๒๙๐,๐๐๐ บาท
หน่วยงานผู้รับผิดชอบและหน่วยงานที่เกี่ยวข้อง	<p>สำนักงานวัฒนธรรมจังหวัดกระบี่</p> <p>สำนักงานการท่องเที่ยวและกีฬาจังหวัดกระบี่</p> <p>การท่องเที่ยวแห่งประเทศไทย สำนักงานกระบี่</p>
๘. หน่วยงานผู้รับผิดชอบหลักของโครงการ	สำนักงานวัฒนธรรมจังหวัดกระบี่
๙. ระยะเวลาในการดำเนินโครงการ	๖ เดือน เริ่มต้นเดือน พฤศจิกายน พ.ศ. ๒๕๖๖ สิ้นสุดเดือนเมษายน พ.ศ. ๒๕๖๗)
๑๐. ผลผลิต (Output)	<ol style="list-style-type: none"> ๑. ภาพถ่ายนานาชาติ ที่ชนะการประกวด เพื่อประชาสัมพันธ์การท่องเที่ยวจังหวัดกระบี่ จำนวน ๓๐ ชิ้น ประกอบด้วย <ul style="list-style-type: none"> - ภาพถ่าย ธรรมชาติ วิถีชีวิต และกิจกรรมท่องเที่ยวเชิงธรรมชาติ ๑๕ ชิ้นงาน - ภาพถ่าย ประเพณี วัฒนธรรม ประวัติศาสตร์ สถาปัตยกรรม วิถีชีวิตชุมชน ๑๕ ชิ้นงาน ๓. ภาพถ่ายจากกิจกรรมประกวดรอบสองหลังเวิร์คช็อป จำนวน ๓๐ ชิ้นงาน ๔. จัดนิทรรศการแสดงผลภาพถ่ายที่กรุงเทพฯ/จังหวัดกระบี่ ไม่น้อยกว่า ๒ ครั้ง

หัวข้อ	รายละเอียด
๑๑. ผลลัพธ์ของโครงการ (Outcome)	๑. เกิดการสร้างงานสร้างอาชีพให้คนในท้องถิ่น/ชุมชน จากการเดินทางเข้าพื้นที่มาทำกิจกรรมของผู้เข้าร่วมประกวด ๒. เกิดการเดินทางตามรอยภาพถ่าย ๓. สร้างภาพลักษณ์และส่งเสริมการท่องเที่ยว ให้กับ จังหวัดกระบี่

แบบสรุปโครงการแบบย่อ แผนปฏิบัติการราชการ ประจำปีงบประมาณ พ.ศ. ๒๕๖๖ จังหวัดกระบี่

**ประเด็นยุทธศาสตร์ (๑) พัฒนาการท่องเที่ยวให้มีคุณภาพและยั่งยืน เพิ่มศักยภาพให้ได้มาตรฐานสากล
บนฐานอัตลักษณ์ และเชื่อมโยงการท่องเที่ยวระดับภูมิภาคและนานาชาติ**

**แผนงาน/แนวทางการพัฒนา (๑) พัฒนาให้เป็นเมืองท่องเที่ยวคุณภาพสูงที่หลากหลาย มีความโดดเด่น และเติบโต
อย่างยั่งยืนในระดับนานาชาติ เชื่อมโยงกับศิลปวัฒนธรรม วิถีชุมชน มีอัตลักษณ์
และเป็นมิตรกับสิ่งแวดล้อม**

หัวข้อ	รายละเอียด
๑. ชื่อโครงการ	ประกวดคลิปสั้นนานาชาติส่งเสริมอัตลักษณ์และกระตุ้นการท่องเที่ยว จังหวัดกระบี่
๒. งบประมาณรวมทั้งโครงการ (บาท)	๒,๙๖๕,๐๐๐
๓. ความสำคัญของโครงการ หลักการและเหตุผล	<p>เนื่องจากสถานการณ์การแพร่ระบาดของโรคโควิด-๑๙ ในปี ๒๕๖๓ ในประเทศไทยและทั่วโลก อีกทั้งการทำสงครามการค้าระหว่างประเทศต่างๆ อย่างต่อเนื่อง ทั้งก่อน ระหว่างและหลัง ภาวะวิกฤติโควิด ที่ทำให้เศรษฐกิจทั่วโลกถดถอยอย่างต่อเนื่อง ส่งผลให้ภาคอุตสาหกรรมการท่องเที่ยวทั้ง โรงแรมและบริษัทนำเที่ยว รวมถึงสายการบินและอุตสาหกรรมที่เกี่ยวข้อง ตลอดจนชุมชนท่องเที่ยวประสบปัญหาในการดำเนินการต่อเนื่องยาวนาน มีการเติบโตของนักท่องเที่ยวติดลบจนถึงถดถอย ทำให้ประสบภาวะขาดสภาพคล่องในการดำเนินงานและมีหนี้สินสะสมจนไม่สามารถพัฒนาและดำเนินการแข่งขันได้อย่างมีคุณภาพ ถึงแม้ว่าสถานการณ์การระบาดของโรคจะมีการคลี่คลาย แต่ยังคงต้องการการกระตุ้นและสนับสนุนส่งเสริมจากภาครัฐอย่างต่อเนื่องทั้งในด้านการเสริมสภาพคล่อง การช่วยพัฒนาศักยภาพทั้งสถานประกอบการและบุคลากรและการช่วยจัดกิจกรรมกระตุ้นตลาด การประชาสัมพันธ์ทั้งรูปแบบดั้งเดิมและวิถีใหม่ เพื่อทดแทนในส่วนของเม็ดเงินงบประมาณที่ผู้ประกอบการขาดหายไปในช่วงวิกฤติเศรษฐกิจดังกล่าว</p> <p>ทั้งนี้ในการทำตลาดการท่องเที่ยวยุคใหม่ (Modern Marketing) ไม่ว่าจะเป็นการทำตลาดการท่องเที่ยวบนเว็บไซต์ หรือผ่านช่องทาง ออนไลน์ โดยเฉพาะอย่างยิ่งกระแสความนิยมของนักท่องเที่ยวในการใช้ Social Media ยังคงมาแรงอย่างต่อเนื่อง อาทิ Facebook, Instagram, YouTube, Twitter, TikTok, Google Plus ถือเป็นช่องทางหนึ่งที่นักท่องเที่ยวสามารถประชาสัมพันธ์แหล่งท่องเที่ยวเพื่อแชร์ให้ผู้อื่นได้เห็นอันเป็นการบอกต่อแบบเรียลไทม์และทันสมัยมากที่สุด สำนักงานท่องเที่ยวกีฬา จังหวัดกระบี่ จึงกำหนดจัดกิจกรรมภายใต้โครงการดังกล่าว ได้แก่ โครงการประกวดคลิปสั้นนานาชาติส่งเสริมอัตลักษณ์และกระตุ้นการท่องเที่ยวจังหวัดกระบี่ เพื่อประชาสัมพันธ์และทำการตลาดส่งเสริมการท่องเที่ยวของจังหวัดกระบี่หลังสถานการณ์การแพร่ระบาดของโรคโควิด-๑๙ และสร้างภาพลักษณ์การเป็นเมืองท่องเที่ยวที่มีคุณภาพและใส่ใจดูแลนักท่องเที่ยว (Krabi We Care)</p>

หัวข้อ	รายละเอียด
	<p>บอกเล่าเรื่องราวความสวยงาม มีความหลากหลายทั้งทรัพยากรธรรมชาติ ทัศนียภาพ ทะเล ป่าไม้ ภูเขา น้ำตก วิถีชีวิต วัฒนธรรม อาหารการกินพื้นถิ่น เกษตรยั่งยืน และ การประกอบการท่องเที่ยวสีเขียว เพื่อส่งมอบประสบการณ์ความสุขเมื่อมากระบี่ผ่านการทำคลิปจากมุมมองที่หลากหลาย และเป็นอิสระของผู้เข้าร่วมประกวดทั้งไทยและต่างประเทศ เชิญชวนให้นักท่องเที่ยวกลับมาท่องเที่ยวจังหวัดกระบี่อีกครั้ง โดยใช้สื่อ Social Network ในการประชาสัมพันธ์แหล่งท่องเที่ยวของจังหวัดกระบี่ ให้เป็นที่รู้จักแก่นักท่องเที่ยวทั้งชาวไทยและชาวต่างประเทศมากขึ้น</p> <p>โดยการจัดการโครงการประกวดภาพถ่ายนานาชาตินี้ มุ่งหวังให้ได้ผู้มีส่วนเข้าร่วมทั้งในระดับสมัครเล่นและมีอาชีพ ทั้งในและต่างประเทศ เพื่อให้มีมุมมองที่หลากหลายและร่วมสมัยมากกว่าการจัดซื้อจัดจ้างโดยทั่วไป การประกวดจะประกอบไปด้วยรอบคัดเลือกที่ผู้ประกวดส่งผลงานสัมฤทธิ์อย่างอิสระ และหลังผ่านการคัดเลือกแล้ว ผลงานดังกล่าวจะต้องตกเป็นสิทธิ์ในการใช้งานของจังหวัดกระบี่ หลังจากนั้นผู้เข้าประกวดจะต้องมาเข้าร่วมเวิร์คช็อปในจังหวัดกระบี่ โดยการนำของวิทยากรผู้ทรงคุณวุฒิในระดับชาติและนานาชาติ เพื่อทำผลงานแข่งขันในรอบสุดท้ายเฟ้นหาผู้ชนะเลิศ และรองตามลำดับ โดยการลงเวิร์คช็อปจะทำร่วมกับผู้ประกอบการในพื้นที่ทั้ง ภาคการท่องเที่ยวทั่วไป ท่องเที่ยวชุมชน เชิงวิถี ,Gastronomy, Green Tourism การจัดกิจกรรมในลักษณะนี้จะกระตุ้นให้เกิดการเดินทางมาถ่ายทำ มีการสร้างงานสร้างรายได้แก่พื้นที่โดยตรง นอกเหนือไปจากการเผยแพร่ประชาสัมพันธ์ อีกทั้งยังสามารถจัดให้มีการเผยแพร่ผ่านสื่อออนไลน์ให้มีการรับทราบและติดตามอย่างต่อเนื่อง และยังกระตุ้นให้เกิดการเดินทางตามรอยการถ่ายทำดังกล่าวในภายหลังอีกด้วย</p> <p>ทั้งนี้โครงการนำเสนองบประมาณดำเนินการโดยตั้งเป้าให้มีการบูรณาการร่วมมือกับสมาคมองค์กรการท่องเที่ยวในพื้นที่เพื่อได้รับการสนับสนุนรางวัลบางส่วนเพิ่มเติมทั้งด้านที่พัก อาหาร และ ปัจจัยสนับสนุนอื่นๆด้านการถ่ายทำและยังอาจมีภาคเอกชนอื่นในด้านอุตสาหกรรมที่เกี่ยวข้องทั้งการท่องเที่ยว และถ่ายภาพในระดับชาติและนานาชาติเข้าร่วมสนับสนุนให้โครงการมีการขยายผลเพิ่มเติมต่อเนื่องเป็นระดับนานาชาติประจำปีต่อไปได้ในอนาคตอีกด้วย</p>
๔. วัตถุประสงค์โครงการ	<ol style="list-style-type: none"> ๑. เพื่อให้เกิดการสร้างงานสร้างอาชีพให้คนในท้องถิ่น/ชุมชน โดยมีการเดินทางเข้ามาในพื้นที่ของผู้เข้าร่วมประกวด ๒. เพื่อให้เกิดการเดินทางตามรอยคลิปสั้น ๓. เพื่อสร้างภาพลักษณ์และกระตุ้นการท่องเที่ยว ให้กับ จังหวัดกระบี่

หัวข้อ	รายละเอียด
๕. ตัวชี้วัดความสำเร็จของโครงการ	๑. มีผู้ส่งคลิปสั้นเข้าประกวดไม่น้อยกว่า ๑๐๐ ชิ้นงานในการคัดเลือกรอบแรก ๒. มีคลิปสั้นที่ได้รับการคัดเลือกและมอบสิทธิในการจัดทำการใช้งานการเผยแพร่แก่จังหวัดกระบี่ ไม่น้อยกว่า ๒๐ คลิปในการประกวดรอบแรก ๓. มีคลิปสั้นที่จัดทำขึ้นในขั้นตอนการทำเวิร์คช็อปและทำผลงานประกวดหาผู้ชนะเลิศอีกไม่น้อยกว่า ๒๐ คลิป โดยจังหวัดกระบี่ ได้รับมอบสิทธิในการจัดทำการใช้งานการเผยแพร่ ๔. เกิดการรับรู้และเผยแพร่ เกี่ยวกับจังหวัดกระบี่ (วัดจากจำนวนการโพสต์,
	๕. การเข้าเยี่ยมชม-view การติด hashtag, การแชร์ภาพ ฯ) ในช่องทางสื่อสังคมออนไลน์รวมกันจำนวนไม่น้อยกว่า 3,000,000. ครั้ง ๖. มีการประชาสัมพันธ์ ให้เกิดการรับรู้เกี่ยวกับการท่องเที่ยวจังหวัดกระบี่ ผ่านสื่อสังคมออนไลน์ อย่างน้อย 3 ช่องทาง/แพลตฟอร์ม/สื่อ
๖. ระยะเวลา	พฤศจิกายน ๒๕๖๕ – มิถุนายน ๒๕๖๖
๗. กิจกรรมที่สำคัญของโครงการ	
๗.๑ กิจกรรมที่ ๑	ชื่อกิจกรรม โครงการประกวดคลิปสั้นนานาชาติส่งเสริมอัตลักษณ์และกระตุ้นการท่องเที่ยวจังหวัดกระบี่ วิธีดำเนินงาน ๑. จัดทำมาตรฐานข้อกำหนดกติกาต่าง ๆ ในการเข้าร่วมโครงการ ๒. ออกแบบและจัดทำ เว็บไซต์ หรือ เฟสบุคเพจ สำหรับประชาสัมพันธ์โครงการ ระบบลงทะเบียนเข้าร่วมโครงการ และระบบโหวต ๓. จัดงานแถลงข่าวเปิดตัวโครงการและดำเนินการประชาสัมพันธ์ เชิญชวนเข้าร่วมโครงการ ผ่านทาง Social Media อาทิ Facebook, Instagram, YouTube, Twitter ๔. จัดการประกวดผลงาน - ผู้สนใจเข้าร่วมโครงการสมัครและส่งผลงานเข้ามาทาง ไมโครไซต์ หรือ เฟสบุคเพจ ของโครงการ - ผู้ผ่านการคัดเลือกภาพถ่าย ในรอบแรก จะได้รับการเข้าเวิร์คช็อป จำนวน ๑ ครั้ง จังหวัดกระบี่ - คณะกรรมการผู้ทรงคุณวุฒิคัดเลือกผู้ชนะการประกวด เหนือการตัดสิน แบ่งเป็น ๒ ส่วน ดังนี้ ๑. จากยอดคะแนนโหวตในไมโครไซต์ คิดเป็น ๔๐% ๒. จากคณะกรรมการผู้ทรงคุณวุฒิ คิดเป็น ๖๐% - ประกาศผลผู้ชนะการประกวด เฟสบุคเพจ ของโครงการ ๕. ผู้ผ่านการคัดเลือก คลิปสั้น ในรอบแรก จะได้รับการเข้าเวิร์คช็อปกับผู้จัด และกำกับภาพยนตร์ที่มีชื่อเสียง จำนวน ๑ ครั้ง จังหวัดกระบี่ ๖. จัดพิธีมอบรางวัลสำหรับผู้ชนะการประกวด ๗. เผยแพร่ผลงานของผู้เข้าร่วมโครงการ

หัวข้อ	รายละเอียด
งบประมาณ	๒,๙๖๕,๐๐๐ บาท
หน่วยงานผู้รับผิดชอบ	สำนักงานวัฒนธรรมจังหวัดกระบี่ สมาคมโรงแรมจังหวัดกระบี่
๘. ผลผลิตและผลลัพธ์โครงการ	<p>ผลผลิต</p> <ol style="list-style-type: none"> ๑. การจัดประกวดคลิปสั้นนานาชาติส่งเสริมอัตลักษณ์และกระตุ้นการท่องเที่ยวจังหวัดกระบี่ ๑โครงการ ๒. คลิปสั้นที่ผ่านการประกวดรอบแรกและตกเป็นสิทธิ์ในการใช้งานของจังหวัดกระบี่ อย่างน้อย ๒๐ คลิป ๓. มีผู้เข้าร่วมทำเวิร์คช็อปการถ่ายทำคลิปในรอบชนะเลิศเป็นระยะเวลาอย่างน้อย๓วันไม่น้อยกว่า ๒๐ ทีม ๔. คลิปสั้นทั้งหมดในการประกวดรอบชิงชนะเลิศและตกเป็นสิทธิ์ในการใช้งานของจังหวัดกระบี่อย่างน้อย๒๐คลิป ๕ .มีการจัดพิธีแถลงข่าวอย่างน้อย๑ครั้ง ๖. มีการจัดพิธีมอบรางวัลอย่างน้อย๑ครั้ง ๗. มีการประชาสัมพันธ์อัตลักษณ์และการท่องเที่ยวจังหวัดกระบี่ผ่านสื่อสังคมออนไลน์ต่างๆเป็นเวลาอย่างน้อย๘เดือน <p>ผลลัพธ์</p> <ol style="list-style-type: none"> ๑. เกิดการสร้างงานสร้างอาชีพให้คนในท้องถิ่น/ชุมชน จากการเดินทางเข้าพื้นที่มาทำกิจกรรมของผู้เข้าร่วมประกวด ๒. เกิดการเดินทางตามรอย คลิปสั้น ๓. สร้างภาพลักษณ์และส่งเสริมการท่องเที่ยว ให้กับ จังหวัดกระบี่

**แบบสรุปโครงการแบบย่อ (Project Brief) แผนปฏิบัติการประจำปีงบประมาณ พ.ศ. ๒๕๖๖
จังหวัดกระบี่**

ประเด็นยุทธศาสตร์ (๑) พัฒนาการท่องเที่ยวให้มีคุณภาพและยั่งยืน เพิ่มศักยภาพให้ได้มาตรฐานสากล

บนฐานอัตลักษณ์ และเชื่อมโยงการท่องเที่ยวระดับภูมิภาคและนานาชาติ

**แผนงาน/แนวทางการพัฒนา (๖) ยกย่องมาตรฐานความปลอดภัยในชีวิตและทรัพย์สิน สุขอนามัย
พร้อมป้องกันและรับมือกับปัจจัยเสี่ยงทุกรูปแบบ เพื่อสร้างความ
เชื่อมั่นและภาพลักษณ์ที่ดีแก่นักท่องเที่ยว**

หัวข้อ	รายละเอียด
๑. ชื่อโครงการ	ฝึกอบรมกู้ชีพกู้ภัยเพื่อเพิ่มศักยภาพสำหรับปฏิบัติการฉุกเฉินเบื้องต้น ในแหล่งท่องเที่ยว อุทยานแห่งชาติธารโบกขรณี จังหวัดกระบี่
๒. งบประมาณรวมทั้งโครงการ (บาท)	๕๘,๓๒๐ บาท
๓. หลักการและเหตุผล	<p>ด้วยอุทยานแห่งชาติธารโบกขรณีสังกัดสำนักบริหารพื้นที่อนุรักษ์ ที่ ๕ (นครศรีธรรมราช) กรมอุทยานแห่งชาติ สัตว์ป่า และพันธุ์พืช ครอบคลุมพื้นที่ ๖๕,๐๐๐ ไร่ หรือ ๑๐๔ ตารางกิโลเมตร ในท้องที่ ตำบลอ่าวลึกใต้ ตำบลอ่าวลึกเหนือ ตำบลอ่าวลึกน้อย ตำบลแหลมสัก อำเภออ่าวลึก และตำบลเขาทอง อำเภอเมือง จังหวัดกระบี่ มีลักษณะภูมิ ประเทศและระบบนิเวศที่หลากหลายโดดเด่น มีชายหาดสวยงาม ที่เกาะห้อง เกาะเหลาเหลาติง เกาะผักเบี้ย ภาพเขียนสีโบราณที่ถ้ำลอด ถ้ำผีหัวโต มีวิถีชุมชนดั้งเดิมที่หน่วยพิทักษ์ฯ รบ.๒ (แหลมสัก) มีสวน รุกชชาติ และสระธารโบกขรณี ซึ่งเป็นที่ตั้งทำการอุทยานแห่งชาติ ในอดีตพระบาทสมเด็จพระเจ้าอยู่หัวฯ รัชกาลปัจจุบัน และ พระบาทสมเด็จพระนางเจ้าพระบรมราชินีนาถ ตลอดจนเชื้อพระวงศ์ หลายพระองค์เคยเสด็จมาเยี่ยมและทรงปลูกต้นไม้ไว้ตั้งแต่ปี พ.ศ.๒๕๐๒ ทำให้อุทยานแห่งชาติธารโบกขรณี จังหวัดกระบี่ มีนักท่องเที่ยวทั้งชาวไทยและชาวต่างชาติเข้ามาเที่ยวในอุทยานฯ เป็นจำนวนมาก ประกอบกับแผนยุทธศาสตร์ภายใต้แผนปฏิรูปอุทยาน แห่งชาติ ๒๐ ปี, นโยบายกรมอุทยานแห่งชาติ สัตว์ป่า และพันธุ์พืช คัดเลือกให้เป็นอุทยานแห่งชาติธารโบกขรณี เป็น ๑ ใน ๔ อุทยาน แห่งชาติที่ต้องมีระบบการบริหารจัดการที่เป็นต้นแบบ และคัดเลือกเป็น ๑ ใน ๒ ของอุทยานแห่งชาติที่ต้องมีการจัดการที่ได้มาตรฐานสากล</p> <p>ในพื้นที่อุทยานแห่งชาติธารโบกขรณี ซึ่งเป็นอุทยานแห่งชาติ ทางทะเลที่มีทรัพยากรทางทะเลและชายฝั่งที่สำคัญจำนวนมาก โดยเฉพาะทรัพยากรแนวปะการังที่มีความสวยงามและมีการพัฒนาเป็น แหล่งท่องเที่ยวที่มีชื่อเสียงระดับโลก แต่ละปีมีนักท่องเที่ยวจากที่ต่าง ๆ</p>

หัวข้อ	รายละเอียด
	<p>เข้ามาใช้ประโยชน์จากทรัพยากรเหล่านี้เป็นจำนวนมาก โดยมีแหล่งท่องเที่ยวทางทะเลที่มีความสวยงามและมีชื่อเสียง เช่น เกาะห้อง เกาะเหลาลาดิง เกาะผักเบี้ย เป็นต้น และมีแหล่งท่องเที่ยวที่มีลักษณะเป็นธารน้ำ คือ ธารโบกขรณี ซึ่งเป็นที่นิยมของนักท่องเที่ยว โดยมีนักท่องเที่ยวที่มาเยี่ยมชมแหล่งท่องเที่ยวในเขตอุทยานแห่งชาติธารโบกขรณี ซึ่งมีสถิตินักท่องเที่ยวที่มาเยือน ๓ ปี ย้อนหลังตั้งแต่ปีงบประมาณ ๒๕๖๑ ถึง ๒๕๖๓ เฉลี่ย ๑๔๒,๘๙๘ คน สร้างรายได้ทางการท่องเที่ยวในปีงบประมาณ ๒๕๕๙ - ๒๕๖๑ เฉลี่ย ๒๗,๙๖๔,๐๑๖.๖๗ บาท เนื่องจากอุทยานฯ มีแหล่งท่องเที่ยวทางทะเลและประเพณีธารน้ำ ทำให้เกิดอุบัติเหตุต่อนักท่องเที่ยวส่งผลกระทบต่อร่างกายและชีวิตของนักท่องเที่ยว เช่น จมน้ำ โดยเกิดเหตุประมาณ ๓ ครั้งต่อปี (รายงานการเกิดอุบัติเหตุในอุทยานแห่งชาติธารโบกขรณี ปี พ.ศ.๒๕๖๒)</p> <p>นอกจากนี้เพื่อเป็นการยกระดับมาตรฐานของแหล่งท่องเที่ยว จำเป็นต้องเตรียมความพร้อมในด้านความปลอดภัยและการช่วยเหลือนักท่องเที่ยวเมื่อเกิดเหตุ ซึ่งจะสามารถให้ความช่วยเหลือนักท่องเที่ยวได้ทันท่วงทีและเป็นการสร้างความเชื่อมั่นทางการท่องเที่ยวให้กับนักท่องเที่ยว</p>
๔. วัตถุประสงค์โครงการ	<p>๑. เพื่อสร้างมาตรฐานการรักษาความปลอดภัยในแหล่งท่องเที่ยวของอุทยานแห่งชาติธารโบกขรณี</p> <p>๒. เพื่อพัฒนาทักษะและองค์ความรู้ด้านการกู้ชีพกู้ภัยและช่วยเหลือนักท่องเที่ยวแก่เจ้าหน้าที่และเครือข่ายอาสาสมัครพิทักษ์อุทยานแห่งชาติ ตลอดจนผู้ประกอบการท่องเที่ยว</p>
๕. ตัวชี้วัดความสำเร็จของโครงการ	ผู้เข้าอบรมผ่านการทดสอบความรู้ความเข้าใจการกู้ชีพกู้ภัยเบื้องต้นอย่างน้อยร้อยละ ๘๐ ของผู้เข้าอบรมทั้งหมด
๖. สถานที่ดำเนินการ	ที่ทำการอุทยานแห่งชาติธารโบกขรณี ๒/๒ หมู่ ๒ ต.อ่าวลึกใต้ อ.อ่าวลึก จ.กระบี่
๗. กิจกรรมหลัก	
๗.๑ กิจกรรมหลักที่ ๑	<p>ชื่อกิจกรรม ฝึกอบรมกู้ชีพกู้ภัยเพื่อเพิ่มศักยภาพสำหรับปฏิบัติการฉุกเฉินเบื้องต้นในแหล่งท่องเที่ยว อุทยานแห่งชาติธารโบกขรณี จังหวัดกระบี่</p> <p>วิธีดำเนินงาน</p> <ol style="list-style-type: none"> ๑. จัดทำข้อเสนอโครงการเพื่อขออนุมัติดำเนินการ ๒. ดำเนินการจัดฝึกอบรมฯ ๓. ติดตามและประเมินผลโครงการ ๔. รายงานผลการดำเนินงานให้ผู้บริหารทราบ

หัวข้อ	รายละเอียด
งบประมาณ	๕๘,๓๒๐ บาท
หน่วยงานผู้รับผิดชอบและ หน่วยงานที่เกี่ยวข้อง	อุทยานแห่งชาติธารโบกขรณี
๘. หน่วยงานผู้รับผิดชอบหลัก ของโครงการ	อุทยานแห่งชาติธารโบกขรณี
๙. ระยะเวลาในการดำเนิน โครงการ	ตุลาคม ๒๕๖๔ - กันยายน ๒๕๖๕
๑๐. ผลผลิต (Output)	ผู้เข้ารับการอบรมมีความรู้ความเข้าใจการกักขังกักขังเบื้องต้น
๑๑. ผลลัพธ์ของโครงการ (Outcome)	<p>๑. มีระบบการรักษาความปลอดภัยและการกักขังกักขังที่ได้มาตรฐาน</p> <p>๒. มีบุคลากรและเครือข่ายอาสาสมัครฯ ที่มีความรู้ความสามารถและมีศักยภาพในการกักขังกักขัง</p> <p>๓. ลดการสูญเสียชีวิตและทรัพย์สินที่เกิดกับนักท่องเที่ยว</p> <p>๔. มีภาพลักษณ์ที่ดีในการเป็นแหล่งท่องเที่ยวที่มีความปลอดภัย</p> <p>นักท่องเที่ยวมีความเชื่อมั่นในระบบรักษาความปลอดภัยและการกักขังกักขังของอุทยานแห่งชาติธารโบกขรณี</p>

แบบสรุปโครงการแบบย่อ (Project Brief) แผนปฏิบัติการประจำปีงบประมาณ พ.ศ. ๒๕๖๖ จังหวัดกระบี่

ประเด็นการพัฒนาจังหวัด (๑) พัฒนาการท่องเที่ยวให้มีคุณภาพและยั่งยืน เพิ่มศักยภาพให้ได้มาตรฐานสากล
 บนฐานอัตลักษณ์ และเชื่อมโยงการท่องเที่ยวระดับภูมิภาคและนานาชาติ

แผนงาน/แนวทางการพัฒนา (๒) พัฒนาสินค้าและบริการด้านการท่องเที่ยวที่สร้างสรรค์ หลากหลาย มีการ
 ขยายตัวทางเศรษฐกิจอย่างมีเสถียรภาพ สร้างงาน สร้างรายได้ และกระจาย
 รายได้เชื่อมโยงกับเศรษฐกิจท้องถิ่น

หัวข้อ	รายละเอียด
๑. ชื่อโครงการ	โครงการกระตุ้นการท่องเที่ยวสี่สັນเมืองกระบี่ (Starry Night)
๒. งบประมาณรวมทั้งโครงการ	๑๔,๐๐๐,๐๐๐ บาท
๓. หลักการและเหตุผล	<p>ตามนโยบายเร่งด่วนของรัฐบาลปัจจุบัน ได้ให้ความสำคัญต่อเรื่องของการเพิ่มรายได้ทางการท่องเที่ยว โดยใช้ศักยภาพด้านการท่องเที่ยวที่มีอยู่เป็นทุนส่งเสริมการท่องเที่ยว เพื่อให้มีเอกลักษณ์โดดเด่นและการผลิตสินค้าและบริการด้านการท่องเที่ยวที่สร้างสรรค์ ซึ่งสอดคล้องกับแผนพัฒนาจังหวัดกระบี่ ที่ให้ความสำคัญกับการพัฒนาสินค้าและบริการด้านการท่องเที่ยวที่สร้างสรรค์ หลากหลาย มีการขยายตัวทางเศรษฐกิจอย่างมีเสถียรภาพ สร้างงาน สร้างรายได้ และกระจายรายได้เชื่อมโยงกับเศรษฐกิจท้องถิ่น ซึ่งจังหวัดกระบี่เป็นจังหวัดที่มีความหลากหลายในด้านการท่องเที่ยวเป็นทุนเดิม ไม่ว่าจะเป็นการท่องเที่ยวทางธรรมชาติ ศิลปะ วัฒนธรรม ภูมิปัญญาท้องถิ่น ตลอดจนสินค้า OTOP ด้วยความหลากหลายของการท่องเที่ยวของจังหวัดกระบี่ จึงต้องมีกลยุทธ์ที่นำไปสู่การพัฒนาต่อยอดด้านการท่องเที่ยวอย่างสร้างสรรค์ เพื่อให้เกิดคุณค่าทางสังคม สามารถดึงดูดนักท่องเที่ยว ทั้งชาวไทยและชาวต่างชาติเข้ามาท่องเที่ยวในจังหวัดให้เพิ่มขึ้น อีกทั้งเป็นการเพิ่มมูลค่าทางเศรษฐกิจการท่องเที่ยว สร้างรายได้ให้กับประชากรของจังหวัด และท้องถิ่น โดยเฉพาะอย่างยิ่งในสภาวะการที่มีการแข่งขันเพื่อดึงดูดนักท่องเที่ยวให้เกิดความสนใจและเข้ามาท่องเที่ยวในพื้นที่ของแต่ละแหล่ง</p> <p>โครงการกระตุ้นการท่องเที่ยวสี่สັນเมืองกระบี่ (Starry Night) เป็นโครงการที่จะยกระดับการพัฒนาศักยภาพและขีดความสามารถในการแข่งขันด้านการท่องเที่ยว ผ่านการท่องเที่ยวอย่างสร้างสรรค์จากการพัฒนาการท่องเที่ยวรูปแบบใหม่ ที่จะสามารถสร้างความประทับใจให้แก่นักท่องเที่ยว ซึ่งจะส่งผลต่อการขยายตัวทางเศรษฐกิจ สร้างงาน สร้างรายได้ และกระจายรายได้เชื่อมโยงกับเศรษฐกิจท้องถิ่น ตลอดจนการเพิ่มอัตราการขยายตัวของผลิตภัณฑ์มวลรวมจังหวัด (GPP) ด้วยการติดตั้งระบบแสง สี เสียง บริเวณหน้าเมืองกระบี่ที่ประติมากรรมปูดำ ซึ่งเป็นบริเวณที่มีนักท่องเที่ยวและประชาชนมาท่องเที่ยวและพักผ่อนหย่อนใจเป็นจำนวนมากในช่วงก่อนสถานการณ์การแพร่ระบาดของโรคติดเชื้อไวรัสโคโรนา ๒๐๑๙ การดำเนินโครงการดังกล่าวจะเป็นการเพิ่มปริมาณนักท่องเที่ยว นำไปสู่การสร้างรายได้แก่</p>

หัวข้อ	รายละเอียด
	ประชาชน ภาคธุรกิจการท่องเที่ยวและบริการ และเกิดการพัฒนาเศรษฐกิจในภาพรวมของเมืองกระบี่ต่อไป
๔. วัตถุประสงค์ของโครงการ	๑. เพื่อยกระดับการพัฒนาศักยภาพและขีดความสามารถในการแข่งขันด้านการท่องเที่ยว ผ่านการท่องเที่ยวอย่างสร้างสรรค์ ด้วยการพัฒนาการท่องเที่ยวรูปแบบใหม่ ๒. เพื่อก่อให้เกิดการเพิ่มขึ้นของรายได้จากการท่องเที่ยว จากการจัดให้มีกิจกรรมการท่องเที่ยวที่หลากหลาย
๕. ตัวชี้วัดความสำเร็จของโครงการ	ร้อยละของความพึงพอใจของประชาชนและนักท่องเที่ยวไม่น้อยกว่าร้อยละ ๘๐
๖. สถานที่ดำเนินการ	ถนนอุตรกิจ ตำบลปากน้ำ อำเภอเมือง จังหวัดกระบี่
๗. กิจกรรมหลัก	
๗.๑ กิจกรรมที่ ๑	ติดตั้งระบบ แสง สี เสียง บริเวณหน้าเมืองกระบี่ จำนวน ๑ แห่ง
งบประมาณ	๑๔,๐๐๐,๐๐๐ บาท
หน่วยงานรับผิดชอบและหน่วยงานที่เกี่ยวข้อง	สำนักงานโยธาธิการและผังเมืองจังหวัดกระบี่
๘. หน่วยงานผู้รับผิดชอบหลักของโครงการ	สำนักงานโยธาธิการและผังเมืองจังหวัดกระบี่
๙. ระยะเวลาในการดำเนินโครงการ	๑ ปี เริ่มต้นปี ตุลาคม ๒๕๖๕ สิ้นสุดปี กันยายน ๒๕๖๖
๑๐. ผลผลิต (Output)	มีระบบแสง สี เสียง บริเวณหน้าเมืองกระบี่ จำนวน ๑ แห่ง
๑๑. ผลลัพธ์จากการดำเนินโครงการ (Outcome)	๑. เกิดการพัฒนาแบบการท่องเที่ยวรูปแบบใหม่ที่ทันสมัย อันเป็นการยกระดับศักยภาพและขีดความสามารถในการแข่งขัน นำไปสู่การสร้างรายได้จากการท่องเที่ยวสู่ภาคธุรกิจการท่องเที่ยวและบริการ รวมทั้งประชาชนผู้ได้รับผลกระทบจากสถานการณ์แพร่ระบาดของไวรัสโคโรนา ๒๐๑๙ ๒. เกิดการกระตุ้นเศรษฐกิจภาพรวมในเขตเมืองกระบี่ จากปริมาณนักท่องเที่ยวที่เดินทางเข้ามาท่องเที่ยวเพิ่มขึ้น ๓. แหล่งท่องเที่ยวมีความน่าสนใจและหลากหลาย สามารถสร้างความประทับใจและตอบสนองต่อความต้องการของนักท่องเที่ยวเพิ่มขึ้น

แบบสรุปโครงการแบบย่อ (Project Brief) แผนปฏิบัติการประจำปีงบประมาณ พ.ศ. ๒๕๖๖ จังหวัดกระบี่

ประเด็นการพัฒนาจังหวัด (๑) พัฒนาคุณภาพชีวิตประชาชนสู่สังคมน่าอยู่ และปรับตัวเท่าทันต่อบริบทการเปลี่ยนแปลง
แผนงาน/แนวทางการพัฒนา (๑๒) พัฒนาโครงสร้างพื้นฐานและสาธารณูปโภคขั้นพื้นฐานเพื่อคุณภาพชีวิตที่ดี
ของประชาชน

หัวข้อ	รายละเอียด
๑. ชื่อโครงการ	อำนวยความสะดวกภัยบริเวณหน้าโรงเรียนในพื้นที่จังหวัดกระบี่
๒. งบประมาณรวมทั้งโครงการ (บาท)	๑๒,๕๐๐,๐๐๐ บาท
๓. หลักการและเหตุผล	<p>โครงการอำนวยความสะดวกภัยบริเวณหน้าโรงเรียน เพื่อยกระดับความปลอดภัยให้นักเรียนและผู้ปกครองในการสัญจร และเตือนให้ผู้ใช้ทางระมัดระวังและมีระเบียบวินัยในการใช้เส้นทางเพิ่มมากขึ้น ในปี พ.ศ.๒๕๕๔ – ๒๕๖๓ เป็นทศวรรษแห่งความปลอดภัยทางถนน (Decade of Action for Road Safety) โดยมีเป้าหมายลดผู้เสียชีวิตจากอุบัติเหตุทางถนน ๕๐% รวมถึงรัฐบาลได้กำหนดให้การสร้างความปลอดภัยทางถนนเป็นวาระแห่งชาติ ซึ่งบริเวณหน้าโรงเรียนถือเป็นพื้นที่ที่มีผู้ปกครองและยานพาหนะเดินทางมารับ-ส่งนักเรียนเป็นประจำ และมีการเดินข้ามถนนตัดกระแสรถจราจรจนเป็นเหตุให้เกิดอุบัติเหตุได้บ่อยครั้ง</p> <p>สถานศึกษาในจังหวัดกระบี่ ปีการศึกษา ๒๕๖๒ ที่จัดการศึกษาขั้นพื้นฐานถึงระดับอุดมศึกษา มีจำนวน ๓๐๘ แห่ง มีจำนวนนักเรียน/นักศึกษา จำนวนทั้งสิ้น ๑๐๕,๒๒๘ คน ศูนย์พัฒนาเด็กเล็ก จำนวน ๑๔๙ แห่ง จำนวนนักเรียน ๘,๖๐๔ คน ซึ่งสถานศึกษาหลายแห่งที่อยู่ตามชุมชน ตำบล อำเภอ ยังขาดสิ่งอำนวยความสะดวกให้กับนักเรียน ผู้ปกครอง และประชาชนผู้ใช้เส้นทาง อาจทำให้เกิดอุบัติเหตุได้ จึงได้มีการเสนอโครงการอำนวยความสะดวกภัยบริเวณหน้าโรงเรียนเพื่อป้องกันและลดอุบัติเหตุ และควรมีการปรับปรุงให้มีความปลอดภัย เพื่อเตือนให้ผู้ใช้รถใช้ถนนลดความเร็วลงก่อนจะถึงพื้นที่บริเวณหน้าโรงเรียน</p>
๔. วัตถุประสงค์โครงการ	<p>๑. เพื่อป้องกันและลดอุบัติเหตุการจราจรให้กับนักเรียน ผู้ปกครองและประชาชน</p> <p>๒. เพื่อยกระดับความปลอดภัยให้นักเรียนและผู้ปกครองในการสัญจร</p>
๕. ตัวชี้วัดความสำเร็จของโครงการ	ถนนบริเวณหน้าโรงเรียนที่ได้รับการพัฒนาให้มีความสะดวก และปลอดภัย จำนวน ๑๔ สายทาง
๖. สถานที่ดำเนินการ	<p>- โรงเรียนบ้านคลองม่วง ถนนสาย กบ.๔๐๒๔ แยก ทล.๔๐๓๔ - บ.ทับแขก ต.หนองทะเล อ.เมือง จ.กระบี่</p> <p>- โรงเรียนบ้านดินแดงน้อย ถนนสายบ้านดินแดง - บ้านท่าพรุ ต.หนองทะเล อ.เมือง จ.กระบี่</p> <p>- ศูนย์พัฒนาเด็กเล็กเทศบาลตำบลเหนือคลอง ถนนเหนือคลอง - แหลมกรวด ต.เหนือคลอง อ.เหนือคลอง จ.กระบี่</p>

หัวข้อ	รายละเอียด
	<ul style="list-style-type: none"> - ศูนย์พัฒนาเด็กเล็กบ้านเขาไผ่ขาว ถนนสวนป่าลัม - เคี่ยมงาม ต.ดินแดง อ.ลำทับ จ.กระบี่ - โรงเรียนบ้านคลองใหญ่ ถนนสายบ้านตลาดเก่า - ห้วยไต้ ต.ทับปริก อ.เมือง จ.กระบี่ - โรงเรียนบ้านทับปริก ถนนสายบ้านตลาดเก่า - ห้วยไต้ ต.ทับปริก อ.เมือง จ.กระบี่ - โรงเรียนอนุบาลอ่าวลึก ถนนอ่าวลึก - แหลมสัก ต.อ่าวลึกใต้ อ.อ่าวลึก จ.กระบี่ - โรงเรียนอนุบาลรามเดชา ถนนอ่าวลึก - แหลมสัก ต.อ่าวลึกใต้ อ.อ่าวลึก จ.กระบี่ - โรงเรียนบ้านเขาทอง ถนนสายบ้านคลองทราย - บ้านท่าเลน ต.เขาทอง อ.เมือง จ.กระบี่ - โรงเรียนบ้านบางคราม ถนนสาย กบ.๔๐๒๑ คลองท่อม - พรุดินนา ต.คลองท่อมเหนือ อ.คลองท่อม จ.กระบี่ - โรงเรียนบ้านน้ำร้อน ถนนสายบ้านใต้ - ท่าหิน ต.ห้วยน้ำขาว อ.คลองท่อม จ.กระบี่ - โรงเรียนเทศบาลคลองท่อมใต้ ถนนบ้านคลองท่อมใต้ - บ้านควนท้ายล่อ ต.คลองท่อมใต้ อ.คลองท่อม จ.กระบี่ - โรงเรียนวัดธรรมมาวุธ ถนนสาย กบ.๑๐๐๗ แยก ทล.๔ - บ้านเพขลา ต.ปกาสัย อ.เหนือคลอง จ.กระบี่ - โรงเรียนบ้านเกาะไทร ถนนสายคลองเสียด - การไฟฟ้าฯ ต.ปกาสัย อ.เหนือคลอง จ.กระบี่
๗. กิจกรรมหลัก	อำนวยความสะดวกภัยบริเวณหน้าโรงเรียน จำนวน ๑๔ แห่ง
๗.๑ กิจกรรมหลักที่ ๑	<p>อำนวยความสะดวกภัยบริเวณหน้าโรงเรียน งานติดตั้งเครื่องหมายจราจรบริเวณหน้าโรงเรียน จำนวน ๑๔ แห่ง</p> <ul style="list-style-type: none"> - โรงเรียนบ้านคลองม่วง ถนนสาย กบ.๔๐๒๔ แยก ทล.๔๐๓๔ - บ.ทับแขก ต.หนองทะเล อ.เมือง จ.กระบี่ จำนวน ๑ แห่ง งบประมาณ ๕๐๐,๐๐๐ บาท - โรงเรียนบ้านดินแดงน้อย ถนนสายบ้านดินแดง - บ้านท่าพรุ ต.หนองทะเล อ.เมือง จ.กระบี่ จำนวน ๑ แห่ง งบประมาณ ๑,๖๐๐,๐๐๐ บาท - ศูนย์พัฒนาเด็กเล็กเทศบาลตำบลเหนือคลอง ถนนเหนือคลอง - แหลมกรวด ต.เหนือคลอง อ.เหนือคลอง จ.กระบี่ จำนวน ๑ แห่ง งบประมาณ ๕๐๐,๐๐๐ บาท - ศูนย์พัฒนาเด็กเล็กบ้านเขาไผ่ขาว ถนนสวนป่าลัม - เคี่ยมงาม ต.ดินแดง อ.ลำทับ จ.กระบี่ จำนวน ๑ แห่ง งบประมาณ ๕๐๐,๐๐๐ บาท - โรงเรียนบ้านคลองใหญ่ ถนนสายบ้านตลาดเก่า - ห้วยไต้ ต.ทับปริก อ.เมือง จ.กระบี่ จำนวน ๑ แห่ง งบประมาณ ๑,๖๐๐,๐๐๐ บาท - โรงเรียนบ้านทับปริก ถนนสายบ้านตลาดเก่า - ห้วยไต้ ต.ทับปริก อ.เมือง จ.กระบี่ จำนวน ๑ แห่ง งบประมาณ ๑,๖๐๐,๐๐๐ บาท - โรงเรียนอนุบาลอ่าวลึก ถนนอ่าวลึก - แหลมสัก ต.อ่าวลึกใต้ อ.อ่าวลึก จ.กระบี่ จำนวน ๑ แห่ง งบประมาณ ๕๐๐,๐๐๐ บาท - โรงเรียนอนุบาลรามเดชา ถนนอ่าวลึก - แหลมสัก ต.อ่าวลึกใต้ อ.อ่าวลึก จ.กระบี่ จำนวน ๑ แห่ง งบประมาณ ๕๐๐,๐๐๐ บาท - โรงเรียนบ้านเขาทอง ถนนสายบ้านคลองทราย - บ้านท่าเลน ต.เขาทอง อ.เมือง จ.กระบี่ จำนวน ๑ แห่ง งบประมาณ ๕๐๐,๐๐๐ บาท

หัวข้อ	รายละเอียด
	<ul style="list-style-type: none"> - โรงเรียนบ้านบางคราม ถนนสาย กบ.๔๐๒๑ คลองท่อม - พุดินนา ต.คลองท่อมเหนือ อ.คลองท่อม จ.กระบี่ จำนวน ๑ แห่ง งบประมาณ ๕๐๐,๐๐๐ บาท - โรงเรียนบ้านน้ำร้อน ถนนสายบ้านใต้ - ท่าหิน ต.ห้วยน้ำขาว อ.คลองท่อม จ.กระบี่ จำนวน ๑ แห่ง งบประมาณ ๕๐๐,๐๐๐ บาท - โรงเรียนเทศบาลคลองท่อมใต้ ถนนบ้านคลองท่อมใต้ - บ้านควนท้ายล่อ ต.คลองท่อมใต้ อ.คลองท่อม จ.กระบี่ จำนวน ๑ แห่ง งบประมาณ ๕๐๐,๐๐๐ บาท - โรงเรียนวัดธรรมาวุธ ถนนสาย กบ.๑๐๐๗ แยก ทล.๔ - บ้านเพขลา ต.ปกาสัย อ.เหนือคลอง จ.กระบี่ จำนวน ๑ แห่ง งบประมาณ ๑,๖๐๐,๐๐๐ บาท - โรงเรียนบ้านเกาะไทร ถนนสายคลองเสียด - การไฟฟ้า ต.ปกาสัย อ.เหนือคลอง จ.กระบี่ จำนวน ๑ แห่ง งบประมาณ ๑,๖๐๐,๐๐๐ บาท
งบประมาณ	๑๒,๕๐๐,๐๐๐ บาท
หน่วยงานผู้รับผิดชอบและหน่วยงานที่เกี่ยวข้อง	แขวงทางหลวงชนบทกระบี่
๘. หน่วยงานผู้รับผิดชอบหลักของโครงการ	แขวงทางหลวงชนบทกระบี่
๙. ระยะเวลาในการดำเนินโครงการ	๑ ปี (เริ่มต้นเดือนตุลาคม พ.ศ. ๒๕๖๕ สิ้นสุดเดือนกันยายน พ.ศ. ๒๕๖๖)
๑๐. ผลผลิต (Output)	ถนนที่ได้รับการพัฒนาให้มีคุณภาพ และยกระดับความปลอดภัยให้นักเรียนและผู้ปกครองประชาชนในการสัญจร จำนวน ๑๔ แห่ง
๑๑. ผลลัพธ์ของโครงการ (Outcome)	นักเรียน ผู้ปกครอง และประชาชน ผู้สัญจรได้รับความสะดวก มีความปลอดภัยในการเดินทาง

แบบสรุปโครงการแบบย่อ (Project Brief) แผนปฏิบัติการประจำปีงบประมาณ พ.ศ. ๒๕๖๖ จังหวัดกระบี่

ประเด็นการพัฒนาจังหวัด (๑) พัฒนาการท่องเที่ยวให้มีคุณภาพและยั่งยืน เพิ่มศักยภาพให้ได้มาตรฐานสากล
 บนฐานอัตลักษณ์ และเชื่อมโยงการท่องเที่ยวระดับภูมิภาคและนานาชาติ
 แผนงาน/แนวทางการพัฒนา (๒) พัฒนาสินค้าและบริการด้านการท่องเที่ยวที่สร้างสรรค์ หลากหลาย มีการขยายตัว
 ทางเศรษฐกิจอย่างมีเสถียรภาพ สร้างงาน สร้างรายได้และกระจายรายได้
 เชื่อมโยงกับเศรษฐกิจท้องถิ่น

หัวข้อ	รายละเอียด
๑. ชื่อโครงการ	ท่องเที่ยว ๓ ชุมชนสร้างสรรค์วิถีเครือข่ายให้ยั่งยืน
๒. งบประมาณ รวมทั้งโครงการ (บาท)	๗๕๐,๐๐๐ บาท
๓. หลักการและ เหตุผล	<p>จังหวัดกระบี่ตั้งอยู่เทือกเขาภูเก็ตทางทิศตะวันตกและเทือกเขานครศรีธรรมราชทางทิศตะวันออก ซึ่งเทือกเขาทั้ง ๒ มีความยาวต่อเนื่องจากเทือกเขาตะนาวศรีที่ทอดจากเหนือลงใต้ ซึ่งมีภูเขาหินปูนที่มีลักษณะเป็นภูเขาโดด ๆ เตี้ย ๆ มีถ้ำหินปูน บ่อน้ำร้อน และแอ่งน้ำที่เกิดจากการยุบตัวของพื้นดินสลับกับพื้นที่แบบลูกคลื่นลอนลาด ที่ราบเชิงเขาลาดเอียงไปทางชายฝั่งด้านใต้และทิศตะวันตกของจังหวัด และที่ราบแคบ ๆ แถบชายฝั่งตอนกลางของจังหวัดกระบี่ มีแนวภูเขาพนมเบญจาเป็นยอดเขาที่มีภูเขาสูงที่สุดและเป็นแนวสันปันน้ำที่ไหลลงทะเลอันดามัน ยอดเขาพนมเบญจายังเป็นแหล่งกำเนิดต้นน้ำคือ คลองกระบี่ใหญ่ คลองกระบี่น้อย และคลองปกาสัย ทั้งยังมีชายฝั่งทะเลเป็นทางความยาว ๑๖๐ กิโลเมตร โดยมีลักษณะเว้า ๆ แหว่ง ๆ และมีความยาวต่อเนื่องจากอ่าวพังงาบางบริเวณมีภูเขาติดกับชายฝั่งทะเล เช่น เขากาโรส เขาโดด เขาขนานน้ำ ถ้ำลอดในอำเภออ่าวลึก แอ่งยุบหินปูน (Sinkhole) หรือสระน้ำบนภูเขา และมีเกาะอยู่นอกชายฝั่ง เช่น เกาะลันตา เกาะจำ เกาะพีพี เกาะศรีบอยา และเกาะไหง เป็นต้น พื้นที่ชายฝั่งของจังหวัดกระบี่ส่วนใหญ่เป็นป่าชายเลนไหล่ทวีปแคบ ๆ มีหาดทรายน้อย บางพื้นที่ถูกแรงบีบอัดของเปลือกโลก ทำให้ยกตัวบนชายฝั่ง เช่น บริเวณสุสานหอย ๗๕ ล้านปี บ้านแหลมโพธิ์ ตำบลไสไทย อำเภอเมือง จังหวัดกระบี่</p> <p>จากลักษณะทางภูมิศาสตร์ของจังหวัดกระบี่ข้างต้น ทำให้จังหวัดกระบี่เป็นอีกหนึ่งจังหวัดที่มีความโดดเด่นด้านการท่องเที่ยว ซึ่งการท่องเที่ยวเป็นเครื่องมือในการพัฒนาชุมชนให้เกิดความเสมอภาค และความเท่าเทียมกันในสังคม นอกจากนี้การท่องเที่ยวยังช่วยในการพัฒนาท้องถิ่นให้เกิดความยั่งยืนทางเศรษฐกิจ สังคม และสิ่งแวดล้อมไปพร้อมกัน เมื่อพิจารณาแผนพัฒนาการท่องเที่ยวแห่งชาติ ฉบับที่ ๒ (พ.ศ.๒๕๖๐-๒๕๖๔) ได้กำหนดวิสัยทัศน์การท่องเที่ยวไทยเพื่อให้ประเทศไทยเป็นแหล่งท่องเที่ยวคุณภาพชั้นนำของโลกบนพื้นฐานความเป็นไทย รวมถึงการส่งเสริมการพัฒนาเศรษฐกิจ สังคมและกระจายรายได้สู่ประชาชนทุกภาคส่วนอย่างยั่งยืน ดังนั้น การท่องเที่ยวในแต่ละชุมชนจึงเป็นอีกแนวทางในการสร้างอาชีพและรายได้ให้แก่ชุมชนเพื่อกระตุ้นเศรษฐกิจได้ตั้งแต่นั้นไปจนถึงการกระตุ้นเศรษฐกิจระดับชาติ</p>

หัวข้อ	รายละเอียด
	<p>อย่างไรก็ตามรากฐานการท่องเที่ยวในชุมชนที่มีความยั่งยืนระยะยาวต้องมีแนวทางหลักเพื่อพัฒนาการท่องเที่ยวโดยชุมชนให้เกิดความยั่งยืน โดยเฉพาะในปัจจุบันที่นักท่องเที่ยวได้เปลี่ยนแปลงค่านิยมและพฤติกรรมด้านการท่องเที่ยวไปจากเดิม กล่าวคือ การให้ความสำคัญกับการแสวงหาประสบการณ์ที่มากกว่าการท่องเที่ยวรูปแบบเดิม โดยประสบการณ์ที่นักท่องเที่ยวต้องการ คือ การได้สัมผัสชีวิตผู้คน ธรรมชาติของชุมชน และความเป็นท้องถิ่นโดยแท้จริง โดยเน้นการเรียนรู้วิถีชุมชน และการมีส่วนร่วมระหว่างเจ้าบ้านกับนักท่องเที่ยวมากขึ้น ดังนั้นการเสริมสร้างศักยภาพด้านการท่องเที่ยวโดยชุมชน การส่งเสริมให้ชุมชนมีรายได้และมีการสร้างอาชีพเสริมให้กับชุมชนจะสามารถสนองตอบนโยบายตามแผนการท่องเที่ยวของประเทศไทยอีกด้วย</p>
๔. วัตถุประสงค์ โครงการ	<ol style="list-style-type: none"> ๑. เพื่อศึกษาศักยภาพและบริบทชุมชนต่อการพัฒนาการท่องเที่ยวโดยชุมชน ๒. เพื่อพัฒนาผลิตภัณฑ์ชุมชนสนับสนุนการท่องเที่ยวโดยชุมชน ๓. เพื่อส่งเสริมกิจกรรมการท่องเที่ยวโดยชุมชน
๕. ตัวชี้วัด ความสำเร็จของ โครงการ	<ol style="list-style-type: none"> ๑. กิจกรรมเส้นทางการนำเที่ยวโดยชุมชน จำนวน ๑ เส้นทาง ๒. ชุมชนที่เข้าร่วมไม่น้อยกว่า ๓ ชุมชน ๓. การมีส่วนร่วมกับหน่วยงานภาครัฐและเอกชนไม่น้อยกว่า ๓ หน่วยงาน
๖. สถานที่ ดำเนินการ	<p>ตำบลคลองท่อมเหนือ และตำบลคลองพน อำเภอคลองท่อม จังหวัดกระบี่</p>
๗. กิจกรรมหลัก	
๗.๑ กิจกรรม หลักที่ ๑	<p>ชื่อกิจกรรม การทำความเข้าใจและสร้างข้อตกลงร่วมกันของผู้เข้าร่วมโครงการ</p> <p>วิธีดำเนินงาน</p> <p>-ดำเนินการจัดประชุมเป็นการทำความเข้าใจและสร้างข้อตกลงร่วมกันของผู้เข้าร่วมโครงการ ทั้ง ๓ ชุมชน</p>
งบประมาณ	<p>๘๘,๖๖๐ บาท</p>
หน่วยงาน ผู้รับผิดชอบและ หน่วยงานที่ เกี่ยวข้อง	<p>สำนักงานการท่องเที่ยวและกีฬาจังหวัดกระบี่ ร่วมกับ มหาวิทยาลัยราชภัฏภูเก็ต</p>
๗.๒ กิจกรรมที่ หลัก ๒	<p>ชื่อกิจกรรม สำรวจเส้นทางท่องเที่ยวเบื้องต้น</p> <p>วิธีดำเนินงาน</p> <ol style="list-style-type: none"> ๑. เดินทางสำรวจเส้นทางท่องเที่ยวของ ๓ ชุมชน (ชุมชนท่องเที่ยวคลองท่อมเหนือ ชุมชนท่องเที่ยวบ้านท่ามะพร้าว และชุมชนท่องเที่ยวบ้านหินเพิง) ๒. กิจกรรมการค้นหาแหล่งท่องเที่ยวใน ๓ ชุมชน <p>- เป็นการศึกษาและสำรวจเส้นทางและแหล่งท่องเที่ยว ๓ ชุมชน เพื่อการจัดทำชุมชนท่องเที่ยวสร้างสรรค์วิถีเครือข่ายให้ยั่งยืนเพื่อเปิดเป็นเส้นทางท่องเที่ยวตำบลคลองท่อมเหนือ (ชุมชนท่องเที่ยวคลองท่อมเหนือ) และตำบลคลองพล (ชุมชนท่องเที่ยวบ้านหินเพิง และชุมชนท่องเที่ยวบ้านท่ามะพร้าว) อำเภอคลองท่อม จังหวัดกระบี่</p>
งบประมาณ	<p>๘๗,๑๖๐ บาท</p>

หัวข้อ	รายละเอียด
หน่วยงาน ผู้รับผิดชอบและ หน่วยงานที่ เกี่ยวข้อง	สำนักงานการท่องเที่ยวและกีฬาจังหวัดกระบี่ ร่วมกับ มหาวิทยาลัยราชภัฏภูเก็ต
๗.๓ กิจกรรม หลักที่ ๓	<p>ชื่อกิจกรรม อบรมเชิงปฏิบัติการเพื่อวิเคราะห์และศึกษาแนวทางพัฒนาผลิตภัณฑ์ของดี ๓ ชุมชนท่องเที่ยว</p> <p>วิธีดำเนินงาน</p> <p>กิจกรรมการวิเคราะห์และศึกษาแนวทางพัฒนาผลิตภัณฑ์ของดี ๓ ชุมชนท่องเที่ยว</p> <p>- เป็นการศึกษาและวิเคราะห์ผลิตภัณฑ์ของดี ๓ ชุมชน เพื่อพัฒนาคุณภาพผลิตภัณฑ์ และปลุกพลังการพัฒนาธุรกิจและนวัตกรรมผลิตภัณฑ์ชุมชนท้องถิ่น เพื่อเพิ่มมูลค่าให้กับผลิตภัณฑ์ชุมชน ผู้เข้าร่วมกิจกรรม คือ ตัวแทนชุมชนตำบลคลองท่อมเหนือ และตำบลคลองพน อำเภอคลองท่อม จังหวัดกระบี่ ตำบลละ ๑๐ คน</p> <p>๑) ตัวแทนภาครัฐในชุมชน ชุมชนละ ๒ คน</p> <p>๒) ตัวแทนผู้นำชุมชน ชุมชนละ ๓ คน</p> <p>๓) ตัวแทนประชาชนในชุมชน ๆ ละ ๕ คน</p>
งบประมาณ	๑๒๘,๕๖๐ บาท
หน่วยงาน ผู้รับผิดชอบและ หน่วยงานที่ เกี่ยวข้อง	สำนักงานการท่องเที่ยวและกีฬาจังหวัดกระบี่ ร่วมกับ มหาวิทยาลัยราชภัฏภูเก็ต
๗.๔ กิจกรรม หลักที่ ๔	<p>ชื่อกิจกรรม อบรมค่ายเยาวชนและนักเล่าเรื่องชุมชน</p> <p>วิธีดำเนินงาน</p> <p>๑. กิจกรรมการค้นหาเรื่องเล่าในชุมชน</p> <p>๒. ศึกษาเทคนิคการเล่าเรื่องชุมชน</p> <p>๓. การสื่อสารอย่างสร้างสรรค์</p> <p>- การศึกษาเรื่องเล่าในชุมชน เพื่อปลุกเรื่องราวในชุมชนให้มีชีวิตด้วยการสื่อสารให้นักท่องเที่ยวได้รับรู้ และเทคนิคการเล่าเรื่อง และการสื่อสารให้เรื่องราวในชุมชนเป็นที่รับรู้ ผู้เข้าร่วมกิจกรรม คือ ตัวแทนเยาวชนและนักเล่าเรื่องชุมชน ชุมชนท่องเที่ยวคลองท่อมเหนือ ชุมชนท่องเที่ยวบ้านท่ามะพร้าว และชุมชนท่องเที่ยวบ้านหินเพิง อำเภอคลองท่อม จังหวัดกระบี่</p>
งบประมาณ	๙๘,๗๖๐ บาท
หน่วยงาน ผู้รับผิดชอบและ หน่วยงานที่ เกี่ยวข้อง	สำนักงานการท่องเที่ยวและกีฬาจังหวัดกระบี่ ร่วมกับ มหาวิทยาลัยราชภัฏภูเก็ต

หัวข้อ	รายละเอียด
๗.๕ กิจกรรมหลักที่ ๕	ชื่อกิจกรรม ประสานเครือข่ายประชุมระดมความคิดเห็นร่วมกับหน่วยงานที่เกี่ยวข้อง วิธีดำเนินงาน ๑. การประสานงานความร่วมมือกับ ๓ ชุมชน ๒. การระดมความคิดเห็นร่วมกับหน่วยงานต่าง ๆ เพื่อการพัฒนาโครงการท่องเที่ยว ๓ ชุมชน
งบประมาณ	๖๘,๑๖๐ บาท
หน่วยงานผู้รับผิดชอบและหน่วยงานที่เกี่ยวข้อง	สำนักงานการท่องเที่ยวและกีฬาจังหวัดกระบี่ ร่วมกับ มหาวิทยาลัยราชภัฏภูเก็ต
๗.๖ กิจกรรมหลักที่ ๖	ชื่อกิจกรรม จัดทำสื่อประชาสัมพันธ์ วิธีดำเนินงาน จัดทำสื่อประชาสัมพันธ์ สำหรับ ๓ ชุมชน
งบประมาณ	๑๕๐,๐๐๐ บาท
หน่วยงานผู้รับผิดชอบและหน่วยงานที่เกี่ยวข้อง	สำนักงานการท่องเที่ยวและกีฬาจังหวัดกระบี่ ร่วมกับ มหาวิทยาลัยราชภัฏภูเก็ต
๗.๗ กิจกรรมหลักที่ ๗	ชื่อกิจกรรม สรุปรูปโครงการ วิธีดำเนินงาน ดำเนินการจัดทำสรุปรูปโครงการ สำหรับ ๓ ชุมชน
งบประมาณ	๖๖,๒๐๐ บาท
หน่วยงานผู้รับผิดชอบและหน่วยงานที่เกี่ยวข้อง	สำนักงานการท่องเที่ยวและกีฬาจังหวัดกระบี่ ร่วมกับ มหาวิทยาลัยราชภัฏภูเก็ต
๗.๘ กิจกรรมหลักที่ ๘	ชื่อกิจกรรม ติดตามโครงการ วิธีดำเนินงาน ดำเนินการติดตามโครงการ สำหรับ ๓ ชุมชน
งบประมาณ	๖๒,๕๐๐ บาท
หน่วยงานผู้รับผิดชอบและหน่วยงานที่เกี่ยวข้อง	สำนักงานการท่องเที่ยวและกีฬาจังหวัดกระบี่ ร่วมกับ มหาวิทยาลัยราชภัฏภูเก็ต

หัวข้อ	รายละเอียด
๘. หน่วยงาน ผู้รับผิดชอบหลัก ของโครงการ	สำนักงานการท่องเที่ยวและกีฬาจังหวัดกระบี่ ร่วมกับ มหาวิทยาลัยราชภัฏภูเก็ต
๙. ระยะเวลาในการ ดำเนินโครงการ	๑๒ เดือน เริ่มต้นเดือนตุลาคม พ.ศ. ๒๕๖๕ สิ้นสุดเดือนกันยายน พ.ศ. ๒๕๖๖
๑๐. ผลผลิต (Output)	<ul style="list-style-type: none"> ๑. ชุมชนมีเส้นทางการท่องเที่ยวโดยชุมชน ๒. ชุมชนมีรายได้และอาชีพในชุมชน ๓. ชุมชนมีศักยภาพเพื่อรองรับการท่องเที่ยวโดยชุมชน ๔. ชุมชนมีเครือข่ายการท่องเที่ยวโดยชุมชน
๑๑. ผลลัพธ์ของ โครงการ (Outcome)	<ul style="list-style-type: none"> ๑. ชุมชนมีเส้นทางการท่องเที่ยว ๒. ชุมชนมีคุณภาพชีวิตที่ดีขึ้นจากการมีอาชีพเสริมเพื่อสนับสนุนการท่องเที่ยวโดยชุมชน ๓. ชุมชนมีเครือข่ายการท่องเที่ยวโดยชุมชน

แบบสรุปโครงการแบบย่อ (Project Brief) แผนปฏิบัติการประจำปีงบประมาณ พ.ศ. ๒๕๖๖ จังหวัดกระบี่

- ประเด็นการพัฒนาจังหวัด** (๑) พัฒนาการท่องเที่ยวให้มีคุณภาพและยั่งยืน เพิ่มศักยภาพให้ได้มาตรฐานสากล บนฐานอัตลักษณ์ และเชื่อมโยงการท่องเที่ยวระดับภูมิภาคและนานาชาติ
- แผนงาน/แนวทางการพัฒนา** (๑) พัฒนาให้เป็นเมืองท่องเที่ยวคุณภาพสูงที่หลากหลาย มีความโดดเด่น และเติบโตอย่างยั่งยืนในระดับนานาชาติ เชื่อมโยงกับศิลปวัฒนธรรม วิถีชุมชน มีอัตลักษณ์ และเป็นมิตรกับสิ่งแวดล้อม
- (๓) พัฒนาบุคลากรทางการท่องเที่ยวให้มีศักยภาพในการบริการระดับสากลบนฐานอัตลักษณ์ท้องถิ่น มีความสามารถในการปรับตัวพร้อมรับมือการเปลี่ยนแปลงทุกรูปแบบ

หัวข้อ	รายละเอียด
๑. ชื่อโครงการ	การพัฒนาเมืองท่องเที่ยวสีเขียว
๒. งบประมาณรวมทั้งโครงการ (บาท)	๒,๔๔๔,๔๐๐ บาท
๓. หลักการและเหตุผล	<p>การขับเคลื่อนการบริหารจัดการสิ่งแวดล้อมในแหล่งท่องเที่ยวคุณค่าสูงภายใต้แนวคิด Zero waste และ Krabi Go Green ธุรกิจท่องเที่ยวที่มีการดำเนินการธุรกิจสีเขียว มีแนวทางในการดำเนินการธุรกิจท่องเที่ยวสีเขียว ๒ ประเด็นคือ (๑) การดำเนินการเพื่อมุ่งหวังผลการตลาดเพื่อตอบสนองความต้องการและการให้คุณค่าด้านการตระหนักต่อสิ่งแวดล้อมของนักท่องเที่ยวกลุ่มเป้าหมาย โดยดำเนินการเพื่อให้ได้ซึ่งมาตรฐานหรือการรับรองจากหน่วยงานต่าง ๆ และนำไปใช้ในการสื่อสารกับนักท่องเที่ยวกลุ่มเป้าหมาย และ (๒) การดำเนินการเพื่อความยั่งยืน ธุรกิจจำนวนหนึ่งมีการดำเนินการธุรกิจท่องเที่ยวอันเนื่องมาจากความตระหนักของผู้บริหารต่อการมีส่วนร่วมในการอนุรักษ์ทรัพยากรทางธรรมชาติและสิ่งแวดล้อม ด้วยจำนวนโรงแรมในจังหวัดกระบี่มีจำนวน ๑๒๗๐ แห่ง มีห้องพัก ๓๓,๓๐๐ ห้อง การขับเคลื่อนในเรื่อง Zero waste และ Krabi Go Green ย่อมมีผลกระทบอย่างเป็นรูปธรรมในด้านการลดผลกระทบทางการท่องเที่ยวด้านสิ่งแวดล้อม ซึ่งสุขภาพดี ฉันทสำราญ และคณะ (๒๕๕๙) ได้นำเสนอแนวทางการพัฒนาธุรกิจท่องเที่ยวสีเขียวจังหวัดกระบี่ ที่สามารถนำมาต่อยอดในการขับเคลื่อนเมืองท่องเที่ยวคุณค่าสูงได้</p> <p>โดยกฤษณะเดช เจริญสุธาสินี และคณะ (๒๕๖๔) ได้กล่าวถึงจังหวัดกระบี่ว่าเป็นเมืองท่องเที่ยวที่มีชื่อเสียง เช่น หาดทรายขาว ทะเลใส ปะการังสวย มีเกาะให้เที่ยวมากมาย โดยเฉพาะรีสอร์ทที่ตั้งอยู่ใน ต.อ่าวนาง อ.เมือง จ.กระบี่ ซึ่งมักจะเรียกบริเวณนั้นจากหมูนักท่องเที่ยวว่าหาดไร่เลย์ ปัจจุบันการท่องเที่ยว จ.กระบี่ มีการเจริญเติบโตอย่างต่อเนื่องสิ่งที่ตามมาคือปริมาณขยะที่เกิดขึ้นจากการทำธุรกิจรีสอร์ทโดยเฉพาะขยะจากเศษอาหาร จากการสอบถามคณะทำงานด้านสิ่งแวดล้อมของรายวดีและไร่เลย์เบย์รีสอร์ท แอนด์สปา ขยะจากเศษอาหารโดยเฉลี่ยมีปริมาณมากถึงวันละ ๒๐๐ กิโลกรัม เดือนละ ๖,๐๐๐ กิโลกรัม หรือปีละกว่า ๗๒,๐๐๐ กิโลกรัม ส่งผลกระทบต่อสิ่งแวดล้อมเรื่องกลิ่นถึงขนาดที่ต้องนำขยะไปแช่ในถังเย็นป้องกันกลิ่นรบกวนก่อนจะนำเรือขนย้ายไปทิ้งบนฝั่ง โดยทางรีสอร์ทต้องเสียค่าใช้จ่ายในการจัดการขยะเศษอาหารเฉลี่ยนับแสนบาทต่อปี ถ้าวรวมทุกรัฐบาลจัดจัดการขยะทะเลหลักล้านบาทต่อปีเลยทีเดียว</p>

หัวข้อ	รายละเอียด
	<p>นอกจากนี้ จังหวัดกระบี่ได้มีการจัดทำปฏิญญากระบี่ตั้งแต่ปี พ.ศ. ๒๕๕๖ ในการมุ่งขับเคลื่อนเมืองท่องเที่ยวสีเขียวที่มีชื่อเสียงระดับนานาชาติ ด้วยเหตุนี้ การขับเคลื่อนเมืองท่องเที่ยวสีเขียวจึงเป็นแนวทางสำคัญในการสร้างอัตลักษณ์และความโดดเด่นของจังหวัดกระบี่ในการเป็นเมืองท่องเที่ยวคุณค่าสูง ดังนั้นจึงจำเป็นต้องมีการขับเคลื่อนธุรกิจท่องเที่ยวสีเขียว และพัฒนาบุคลากรภายใต้การเป็นเมืองท่องเที่ยวสีเขียว รวมถึงการมอบรางวัลโรงแรมสีเขียวจังหวัดกระบี่เพื่อเป็นการกระตุ้นจูงใจและสร้างขวัญและกำลังใจให้กับผู้ที่ดำเนินการตามปฏิญญากระบี่ โดยมอบรางวัลในงานมหกรรมเมืองท่องเที่ยวสีเขียวจังหวัดกระบี่ ที่มีการนำเสนอองค์ความรู้ใหม่ๆ เกี่ยวกับการขับเคลื่อนเมืองท่องเที่ยวสีเขียว รวมถึงการสร้างมหกรรมในการพบปะระหว่างตัวแทนท่องเที่ยวกับผู้ประกอบการในจังหวัดกระบี่เพื่อสร้างการขยายและสร้างแบรนด์เมืองท่องเที่ยวคุณค่าสูงจังหวัดกระบี่</p>
<p>๔. วัตถุประสงค์โครงการ</p>	<ol style="list-style-type: none"> ๑. เพื่อสร้างองค์ความรู้ให้แก่ผู้ประกอบการและบุคลากรผู้ให้บริการธุรกิจท่องเที่ยวในจังหวัดกระบี่ ให้มีองค์ความรู้ในการปรับเปลี่ยนสถานประกอบการที่พักให้เป็นโรงแรมสีเขียว ๒. เพื่อพัฒนาบุคลากรในอุตสาหกรรมการท่องเที่ยวที่มีความรู้และความเข้าใจในการดำเนินการท่องเที่ยวสีเขียว ๓. เพื่อส่งเสริมธุรกิจท่องเที่ยวที่ดำเนินการภายใต้แนวทางการท่องเที่ยวสีเขียว ด้วยการให้รางวัลธุรกิจท่องเที่ยวสีเขียว
<p>๕. ตัวชี้วัดความสำเร็จของโครงการ</p>	<ol style="list-style-type: none"> ๑. ธุรกิจท่องเที่ยวในจังหวัดกระบี่เข้าร่วมโครงการไม่น้อยกว่า ๕๐ ธุรกิจ ๒. ธุรกิจโรงแรมในจังหวัดกระบี่ไม่น้อยกว่า ๑๐ แห่งได้รับการรับรองมาตรฐานโรงแรมสีเขียวจากองค์กรระดับประเทศ ๓. ผู้บริหารและบุคลากรในธุรกิจท่องเที่ยวจังหวัดกระบี่ผ่านการฝึกอบรมด้านมาตรฐานการท่องเที่ยวสีเขียวไม่น้อยกว่า ๒๐๐ คน
<p>๖. สถานที่ดำเนินการ</p>	<p>จังหวัดกระบี่</p>
<p>๗. กิจกรรมหลัก</p>	
<p>๗.๑ กิจกรรมหลักที่ ๑</p>	<p>ชื่อกิจกรรม พัฒนาศักยภาพผู้บริหาร และบุคลากรที่เกี่ยวข้องกับการขับเคลื่อนการท่องเที่ยวสีเขียว</p> <p>วิธีดำเนินงาน</p> <ol style="list-style-type: none"> ๑. การจัดทำหลักสูตรการฝึกอบรมการท่องเที่ยวสีเขียวสำหรับผู้บริหารและบุคลากรในภาคการท่องเที่ยว รวมกำหนดเกณฑ์ในการฝึกอบรมและประเมินผล ๒. เปิดรับสมัครผู้บริหารและบุคลากรในธุรกิจท่องเที่ยวจังหวัดกระบี่ เข้าอบรมเกี่ยวกับการท่องเที่ยวที่เป็นมิตรกับสิ่งแวดล้อม และโรงแรมที่สีเขียว (Green Hotel) จำนวน ๔ รุ่นๆ ละ ๕๐ คน รวมทั้งสิ้น จำนวน ๒๐๐ คน ระยะเวลา ๑๘ ชม. โดยมีการประเมินผลทดสอบผู้เข้าอบรมเกี่ยวกับการท่องเที่ยวสีเขียว ๓. ดำเนินการจัดฝึกอบรมและพัฒนาผู้บริหารและบุคลากรที่เกี่ยวข้องกับการท่องเที่ยวสีเขียว ๔. การประเมินผลการฝึกอบรม ๕. การมอบใบประกาศนียบัตรผู้ผ่านการฝึกอบรม

หัวข้อ	รายละเอียด
งบประมาณ	๕๒๒,๒๐๐ บาท
หน่วยงาน ผู้รับผิดชอบและ หน่วยงานที่ เกี่ยวข้อง	สำนักงานการท่องเที่ยวและกีฬาจังหวัดกระบี่ ร่วมกับมหาวิทยาลัยวลัยลักษณ์
๗.๒ กิจกรรมที่ หลัก ๒	<p>ชื่อกิจกรรม พัฒนาศักยภาพการบริหารจัดการโรงแรมสีเขียว (Green Hotel) เพื่อขอรับรองมาตรฐานโรงแรมสีเขียว</p> <p>วิธีดำเนินงาน</p> <ol style="list-style-type: none"> ๑. การจัดทำหลักสูตรการฝึกอบรมการท่องเที่ยวสีเขียวสำหรับผู้บริหารและบุคลากรในภาคการท่องเที่ยว รวมกำหนดเกณฑ์ในการฝึกอบรมและประเมินผล ๒. เปิดรับสมัครผู้ประกอบการและผู้บริหารด้านโรงแรม ที่พัก เข้าอบรมมาตรฐานการจัดการโรงแรมสีเขียวให้กับผู้ประกอบการ และผู้บริหารด้านโรงแรม ที่พัก จำนวน ๒ รุ่นๆ ละ ๕๐ คน รวมทั้งสิ้น จำนวน ๑๐๐ คน ระยะเวลา ๓๐ ชม. โดยประเมินผล ทดสอบผู้เข้าอบรมเกี่ยวกับการบริการที่เป็นมิตรกับสิ่งแวดล้อม ประเภทโรงแรม (Green Hotel) ๓. ดำเนินการจัดฝึกอบรมและพัฒนาผู้ประกอบการและผู้บริหารด้านโรงแรม ที่พัก เข้าอบรมมาตรฐานการจัดการโรงแรมสีเขียว ๔. การประเมินผลการฝึกอบรม ๕. การมอบใบประกาศนียบัตรผ่านการฝึกอบรม
งบประมาณ	๔๖๖,๘๐๐ บาท
หน่วยงาน ผู้รับผิดชอบและ หน่วยงานที่ เกี่ยวข้อง	สำนักงานการท่องเที่ยวและกีฬาจังหวัดกระบี่ ร่วมกับมหาวิทยาลัยวลัยลักษณ์
๗.๓ กิจกรรม หลักที่ ๓	<p>ชื่อกิจกรรม กิจกรรมมหกรรมกระบี่เมืองท่องเที่ยวสีเขียว (Krabi Green Tourism City)</p> <p>วิธีดำเนินงาน</p> <ol style="list-style-type: none"> ๑. การแต่งตั้งคณะกรรมการจัดกิจกรรมมหกรรมกระบี่เมืองท่องเที่ยวสีเขียว โดยมีภาคีเครือข่ายองค์กรและสมาคมด้านการท่องเที่ยวในจังหวัดกระบี่ทั้งภาครัฐ เอกชน และชุมชนท้องถิ่นที่ดำเนินการท่องเที่ยวโดยชุมชน ๒. จัดประชุมคณะกรรมการจัดกิจกรรมมหกรรมกระบี่เมืองท่องเที่ยวสีเขียวเพื่อกำหนดแนวทางในการจัดงาน รูปแบบ กระบวนการ รวมถึงกิจกรรมภายในมหกรรมกระบี่เมืองท่องเที่ยวสีเขียว และระยะเวลาในการจัดกิจกรรม ตลอดจนกิจกรรมในพิธีเปิดและประธานในการเปิดงาน ๓. จัดกิจกรรมส่งเสริมการท่องเที่ยวที่เป็นมิตรกับสิ่งแวดล้อม ให้กับผู้ประกอบการโรงแรมและเครือข่ายภาคการท่องเที่ยว โดยการจัดการเจรจาธุรกิจ และการออกบูธของโรงแรมที่เป็นมิตรกับสิ่งแวดล้อม ตลอดจนผู้ประกอบการด้านท่องเที่ยวที่เป็นมิตรกับสิ่งแวดล้อมเพื่อประชาสัมพันธ์การท่องเที่ยวของจังหวัดกระบี่ โดยจัดในพื้นที่จังหวัดกระบี่ จำนวน ๑ ครั้ง ระยะเวลา ๓ วัน

หัวข้อ	รายละเอียด
	<p>๔. กำหนดให้มีการจัดนิทรรศการเผยแพร่ความรู้และเทคโนโลยีการท่องเที่ยวสีเขียว และการบริหารจัดการแบบคาร์บอนต่ำเพื่อเผยแพร่ให้ความรู้กับสาธารณชน โดยเปิดโอกาสให้นักวิชาการสามารถนำเสนอผลงานวิชาการและงานวิจัยที่ภาคเอกชนสามารถนำไปต่อยอดและพัฒนาเพื่อการดำเนินงานของแต่ละธุรกิจ</p> <p>๕. การติดตามและประเมินผลการจัดมหกรรมกระบี่เมืองท่องเที่ยวสีเขียว</p>
งบประมาณ	๑,๔๕๕,๔๐๐ บาท
หน่วยงานผู้รับผิดชอบและหน่วยงานที่เกี่ยวข้อง	สำนักงานการท่องเที่ยวและกีฬาจังหวัดกระบี่ ร่วมกับมหาวิทยาลัยวลัยลักษณ์
๘. หน่วยงานผู้รับผิดชอบหลักของโครงการ	สำนักงานการท่องเที่ยวและกีฬาจังหวัดกระบี่ ร่วมกับมหาวิทยาลัยวลัยลักษณ์
๙. ระยะเวลาในการดำเนินโครงการ	๑๒ เดือน เริ่มต้นเดือนตุลาคม พ.ศ. ๒๕๖๕ สิ้นสุดเดือนกันยายน พ.ศ. ๒๕๖๖
๑๐. ผลผลิต (Output)	<p>๑. ผู้บริหารและบุคลากรผู้ให้บริการธุรกิจท่องเที่ยวในจังหวัดกระบี่ที่ผ่านการอบรมการท่องเที่ยวที่เป็นมิตรกับสิ่งแวดล้อม และโรงแรมที่สีเขียว (Green Hotel) จำนวน ๒๐๐ คน</p> <p>๒. กิจกรรมพัฒนาผู้ประกอบการโรงแรมในการเข้าสู่มาตรฐานโรงแรมสีเขียว จำนวน ๑๐๐ คน</p> <p>๓. กิจกรรมมหกรรมกระบี่เมืองท่องเที่ยวสีเขียว (Krabi Green Tourism City) จำนวน ๑ ครั้ง</p>
๑๑. ผลลัพธ์ของโครงการ (Outcome)	<p>๑. ผู้ประกอบการด้านโรงแรมและบุคลากรผู้ให้บริการด้านการท่องเที่ยวที่ผ่านการอบรมสามารถนำความรู้ที่ได้รับไปใช้ในการประกอบวิชาชีพได้อย่างมีประสิทธิภาพและเป็นกลไกที่สำคัญในการพัฒนาและสร้างภาพลักษณ์ที่ดีให้กับอุตสาหกรรมบริการและการท่องเที่ยวของจังหวัดกระบี่</p> <p>๒. รายได้ทางการท่องเที่ยวของจังหวัดกระบี่เพิ่มขึ้น</p> <p>๓. ปัญหามลภาวะในแหล่งท่องเที่ยวที่ธุรกิจตั้งอยู่ ลดลง เช่น ขยะ น้ำเสีย</p> <p>๔. ผู้ประกอบการด้านโรงแรมและบุคลากรผู้ให้บริการด้านการท่องเที่ยวสามารถนำความรู้จากการฝึกอบรมไปใช้ในการลดปริมาณขยะและน้ำเสียในโรงแรมก่อน</p> <p>๕. ผู้บริหารและบุคลากรผู้ให้บริการธุรกิจท่องเที่ยวในจังหวัดกระบี่ที่เข้าร่วมกิจกรรมมีความภาคภูมิใจกับการร่วมขับเคลื่อนการท่องเที่ยวสีเขียว จังหวัดกระบี่</p>

แบบสรุปโครงการแบบย่อ (Project Brief) แผนปฏิบัติการราชการประจำปีงบประมาณ พ.ศ. ๒๕๖๖ จังหวัดกระบี่

ประเด็นการพัฒนาจังหวัด (๑) พัฒนาการท่องเที่ยวให้มีคุณภาพและยั่งยืน เพิ่มศักยภาพให้ได้มาตรฐานสากล
บนฐานอัตลักษณ์ และเชื่อมโยงการท่องเที่ยวระดับภูมิภาคและนานาชาติ

แผนงาน/แนวทางการพัฒนา (๑) พัฒนาให้เป็นเมืองท่องเที่ยวคุณภาพสูงที่หลากหลาย มีความโดดเด่น และเติบโต
อย่างยั่งยืนในระดับนานาชาติ เชื่อมโยงกับศิลปวัฒนธรรม วิถีชุมชน มีอัตลักษณ์
และเป็นมิตรกับสิ่งแวดล้อม

หัวข้อ	รายละเอียด
๑. ชื่อโครงการ	การพัฒนาเส้นทางและส่งเสริมการตลาดการท่องเที่ยวที่เป็นกลางทางคาร์บอน จังหวัดกระบี่
๒. งบประมาณ รวมทั้งโครงการ (บาท)	๑,๑๐๙,๓๒๐ บาท
๓. หลักการและ เหตุผล	<p>เขตพัฒนาการท่องเที่ยวอันดามันประกอบด้วย ๖ จังหวัด ได้แก่ กระบี่ ตรัง พังงา ภูเก็ต ระนอง และสตูล มีพื้นที่ติดชายฝั่งทะเลอันดามัน มีฐานทรัพยากรธรรมชาติและสิ่งแวดล้อมทางบก ทางทะเล ป่า เขา ตลอดจนประวัติศาสตร์ วัฒนธรรม วิถีชีวิต และชาติพันธุ์ของผู้คนที่อาศัยอยู่ทั้งบนบก ชายฝั่ง และพื้นที่เกาะ จนรวมเป็นอัตลักษณ์ของพื้นที่ในฝั่งทะเลอันดามัน โดยเฉพาะวิถีชีวิตชาวเลที่มีความโดดเด่น จังหวัดกระบี่เป็น ๑ ใน ๖ จังหวัดที่มีแหล่งท่องเที่ยว กิจกรรมท่องเที่ยว โครงสร้างพื้นฐานด้านการท่องเที่ยวที่มีความโดดเด่น ในปี ๒๕๖๒ (ก่อนการแพร่ระบาดของเชื้อโคโรนาไวรัส (โควิด-๑๙)) มีผู้มาเยี่ยมเยือนจังหวัดกระบี่รวมทั้งสิ้น ๖,๗๕๙,๘๓๖ คน แบ่งเป็นนักท่องเที่ยวในประเทศ ๒,๔๔๗, ๒๓๐ คน และนักท่องเที่ยวต่างประเทศ ๔,๓๑๒,๖๐๖ คน ก่อให้เกิดรายได้แก่พื้นที่ ๑๑๒,๐๕๕.๕ ล้านบาท (กระทรวงการท่องเที่ยวและกีฬา, ๒๕๖๓) แหล่งท่องเที่ยวหลักของจังหวัด ประกอบด้วย เกาะพีพี ทะเลแหวก อ่าวนาง อ่าวมาหยา หาดคลองม่วง หาดไร่เลย์ เกาะลันตา อุทยานธารโบกขรณี สระมรกต น้ำตกร้อน เป็นต้น และมีโครงสร้างพื้นฐานพร้อมรองรับนักท่องเที่ยวที่สำคัญ เช่น โรงแรมระดับ ๕ ดาว ที่ตั้งอยู่ในบริเวณแหล่งท่องเที่ยวหลัก เช่น อ่าวนาง หาดไร่เลย์ เกาะพีพี และหาดคลองม่วง เป็นต้น ตลอดจนสนาามบินนานาชาติ เชื่อมโยงกับเมืองหลักในประเทศ และประเทศเพื่อนบ้าน</p> <p>เพื่อศึกษาแนวทางพัฒนาการท่องเที่ยวเชิงนิเวศที่มีคุณภาพและเป็นมิตรต่อสิ่งแวดล้อมของจังหวัดกระบี่ ภายใต้แนวทางการส่งเสริมการท่องเที่ยวที่จำกัดจำนวนนักท่องเที่ยวและช่วยรักษาทรัพยากรและสิ่งแวดล้อม ผ่านการศึกษาการท่องเที่ยวเชิงนิเวศของ BT (การท่องเที่ยวที่มีการทำกิจกรรมนันทนาการที่เกี่ยวข้องกับทะเลและชายฝั่ง หรือ Eco-Blue tourism) และสถานภาพของระบบนิเวศในพื้นที่นาร่อง ๓ แห่ง คือ อ่าวท่าเลน อ่าวไร่เลย์ และอุทยานแห่งชาติธารโบกขรณี การพัฒนารูปแบบและเส้นทางท่องเที่ยวเชิงนิเวศที่ออกแบบให้เป็นมิตรต่อสิ่งแวดล้อมเป็นกลางทางคาร์บอน เพื่อรองรับการเยี่ยมชมเยือนของนักท่องเที่ยวที่มีแนวโน้มขยายตัวเพิ่มขึ้นด้วยความท้าทายใหม่หลังสถานการณ์แพร่ระบาดของเชื้อโคโรนาไวรัส (โควิด-๑๙) ลดการสูญเสียจากการใช้ทรัพยากรชายฝั่งที่เกิดจากการท่องเที่ยวด้วย พื้นฟูศักยภาพทางทะเลตาม</p>

หัวข้อ	รายละเอียด
	<p>ตัวชี้วัดดัชนีคุณภาพทางมหาสมุทร สร้างรูปแบบการท่องเที่ยวใหม่ให้สอดคล้องกับการท่องเที่ยวรูปแบบใหม่ สอดคล้องกับยุทธศาสตร์ชาติ พ.ศ. ๒๕๖๑ – ๒๕๘๐ ด้านการสร้างความสามารถในการแข่งขัน ข้อ ๔.๓ สร้างความหลากหลายด้านการท่องเที่ยว ด้วยการพัฒนาเส้นทางท่องเที่ยวที่เป็นกลางทางคาร์บอน ลดการปล่อยก๊าซเรือนกระจกจากกิจกรรมท่องเที่ยว โดยการมีส่วนร่วมของภาคีที่เกี่ยวข้องกับการท่องเที่ยว ประกอบด้วย องค์กรภาครัฐ ผู้ประกอบการธุรกิจโรงแรม ผู้ประกอบการธุรกิจนำเที่ยว และชุมชนท่องเที่ยว ทั้งนี้ เพื่อลดผลกระทบสิ่งแวดล้อมจากการท่องเที่ยว ตอบสนองการพัฒนา Krabi Go Green ควบคู่กับการอนุรักษ์ทรัพยากรธรรมชาติและสิ่งแวดล้อม โดยมีหาดทราย ชายทะเล หมู่เกาะ และกิจกรรมการท่องเที่ยวเชิงนิเวศ เช่น ดำน้ำดูปะการัง พายเรือคายัก ปีนผา สัมผัสวิถีชีวิตชาวประมงพื้นบ้าน เป็นต้น เป็นจุดขายให้กับพื้นที่ ด้วยการพัฒนาเส้นทางท่องเที่ยวที่เป็นกลางทางคาร์บอนด้วยกระบวนการการมีส่วนร่วมกับผู้เกี่ยวข้องในพื้นที่ และกิจกรรมการส่งเสริมตลาดการท่องเที่ยวที่เป็นกลางทางคาร์บอน เพื่อกระตุ้นให้นักท่องเที่ยวกลุ่มเป้าหมายเข้ามาเที่ยวในพื้นที่จังหวัดกระบี่</p> <p>สภาพปัญหา / ความต้องการ</p> <p>ภายหลังจากสถานการณ์แพร่ระบาดของเชื้อโคโรนาไวรัส (โควิด-๑๙) อาจส่งผลให้นักท่องเที่ยวที่มาเยี่ยมชมในพื้นที่มีแนวโน้มขยายตัวเพิ่มขึ้น ทั้งนี้เพื่อลดผลกระทบที่อาจเกิดขึ้นจากการใช้ทรัพยากรสำหรับการท่องเที่ยว จึงจำเป็นต้องหารูปแบบการท่องเที่ยวใหม่ที่เป็นมิตรกับสิ่งแวดล้อม-เป็นกลางทางคาร์บอน เพื่อลดผลกระทบสิ่งแวดล้อมจากการท่องเที่ยว โดยเฉพาะการปล่อยก๊าซเรือนกระจกจากการท่องเที่ยวสู่ชั้นบรรยากาศ ตอบสนองการพัฒนา Krabi Go Green ควบคู่กับการอนุรักษ์ทรัพยากรธรรมชาติและสิ่งแวดล้อม โดยมีหาดทราย ชายทะเล หมู่เกาะ และกิจกรรมการท่องเที่ยวเชิงนิเวศ เช่น ดำน้ำดูปะการัง พายเรือคายัก ปีนผา สัมผัสวิถีชีวิตชาวประมงพื้นบ้าน เป็นต้น เป็นจุดขายให้กับพื้นที่</p>
<p>๔. วัตถุประสงค์ โครงการ</p>	<p>๑. เพื่อพัฒนาเส้นทางที่เป็นกลางทางคาร์บอนอย่างมีส่วนร่วม ในพื้นที่จังหวัดกระบี่</p> <p>๒. เพื่อพัฒนารูปแบบการตลาดการท่องเที่ยวที่เป็นกลางทางคาร์บอนอย่างมีส่วนร่วม จังหวัดกระบี่</p>
<p>๕. ตัวชี้วัด ความสำเร็จของ โครงการ</p>	<p>๑. เส้นทางท่องเที่ยวที่เป็นกลางทางคาร์บอน โดยการเชื่อมโยงเส้นทางท่องเที่ยวระหว่างชุมชนท่องเที่ยวกับแหล่ง/จุดท่องเที่ยวหลักของจังหวัดกระบี่พร้อมเสนอขายไม่น้อยกว่า ๓ เส้นทาง</p> <p>๒. รูปแบบการตลาดการท่องเที่ยวที่เป็นกลางทางคาร์บอนอย่างมีส่วนร่วม จังหวัดกระบี่ ๑ รูปแบบ</p>
<p>๖. สถานที่ ดำเนินการ</p>	<p>หาดไร่เลย์ อ่าวท่าเลน อำเภอเมือง และอุทยานแห่งชาติธารโบกขรณี อำเภออ่าวลึก จังหวัดกระบี่</p>

หัวข้อ	รายละเอียด
๗. กิจกรรมหลัก	
๗.๑ กิจกรรมหลักที่ ๑	<p>ชื่อกิจกรรม จัดอบรมเชิงปฏิบัติการเพื่อจัดทำเส้นทางที่เป็นกลางทางคาร์บอนอย่างมีส่วนร่วมของภาคส่วนที่เกี่ยวข้องใน ๓ พื้นที่</p> <p>วิธีดำเนินงาน ดำเนินการจัดอบรมเชิงปฏิบัติการเพื่อจัดทำเส้นทางที่เป็นกลางทางคาร์บอนอย่างมีส่วนร่วมของภาคส่วนที่เกี่ยวข้อง บริเวณหาดไร่เลย์ อ่าวท่าเลน และอุทยานแห่งชาติธารโบกขรณี จังหวัดกระบี่</p>
งบประมาณ	๓๑๑,๑๐๐ บาท
หน่วยงานผู้รับผิดชอบและหน่วยงานที่เกี่ยวข้อง	สำนักงานท่องเที่ยวและกีฬาจังหวัดกระบี่ ร่วมกับ มหาวิทยาลัยสงขลานครินทร์ คณะการจัดการสิ่งแวดล้อม
๗.๒ กิจกรรมหลักที่ ๒	<p>ชื่อกิจกรรม การทดสอบเส้นทางที่เป็นกลางทางคาร์บอน ในพื้นที่จังหวัดกระบี่</p> <p>วิธีดำเนินงาน ดำเนินการทดสอบ ประเมินและปรับปรุงเส้นทางที่เป็นกลางทางคาร์บอนอย่างมีส่วนร่วม บริเวณหาดไร่เลย์ อ่าวท่าเลน และอุทยานแห่งชาติธารโบกขรณี</p>
งบประมาณ	๒๕๕,๕๐๐ บาท
หน่วยงานผู้รับผิดชอบและหน่วยงานที่เกี่ยวข้อง	สำนักงานท่องเที่ยวและกีฬาจังหวัดกระบี่ ร่วมกับ มหาวิทยาลัยสงขลานครินทร์ คณะการจัดการสิ่งแวดล้อม
๗.๒ กิจกรรมหลักที่ ๓	<p>ชื่อกิจกรรม พัฒนารูปแบบการตลาดการท่องเที่ยวที่เป็นกลางทางคาร์บอนอย่างมีส่วนร่วม</p> <p>วิธีดำเนินงาน ดำเนินการจัดกิจกรรมส่งเสริมการตลาดการท่องเที่ยวที่เป็นกลางทางคาร์บอนอย่างมีส่วนร่วมในพื้นที่</p>
งบประมาณ	๔๒๒,๗๒๐ บาท
หน่วยงานผู้รับผิดชอบและหน่วยงานที่เกี่ยวข้อง	สำนักงานท่องเที่ยวและกีฬาจังหวัดกระบี่ ร่วมกับ มหาวิทยาลัยสงขลานครินทร์ คณะการจัดการสิ่งแวดล้อม
๘. หน่วยงานผู้รับผิดชอบหลักของโครงการ	สำนักงานท่องเที่ยวและกีฬาจังหวัดกระบี่ ร่วมกับ มหาวิทยาลัยสงขลานครินทร์ คณะการจัดการสิ่งแวดล้อม
๙. ระยะเวลาในการดำเนินโครงการ	๑๒ เดือน เริ่มต้นเดือนตุลาคม พ.ศ. ๒๕๖๕ สิ้นสุดเดือนกันยายน พ.ศ. ๒๕๖๖

หัวข้อ	รายละเอียด
๑๐. ผลผลิต (Output)	<p>๑. เส้นทางท่องเที่ยวที่เป็นกลางทางคาร์บอนที่สามารถตอบสนองความต้องการของนักท่องเที่ยวกลุ่มเฉพาะ และเป็นการเชื่อมโยงแหล่งท่องเที่ยวในชุมชนและแหล่งท่องเที่ยวหลักในพื้นที่จังหวัดกระบี่</p> <p>๒. รูปแบบการตลาดการท่องเที่ยวที่เป็นกลางทางคาร์บอนอย่างมีส่วนร่วม บริเวณหาดไร่เลย์ อ่าวท่าเลน และอุทยานแห่งชาติธารโบกขรณี จังหวัดกระบี่</p>
๑๑. ผลลัพธ์ของโครงการ (Outcome)	<p>๑. เพิ่มจำนวนนักท่องเที่ยวคุณภาพและรายได้จากการท่องเที่ยวให้กับจังหวัดกระบี่</p> <p>๒. ส่งเสริมให้จังหวัดกระบี่เป็นสถานที่ท่องเที่ยวที่เป็นมิตรกับสิ่งแวดล้อม</p> <p>๓. ลดผลกระทบด้านสิ่งแวดล้อม การปล่อยก๊าซเรือนกระจกจากกิจกรรมท่องเที่ยวให้กับจังหวัดกระบี่</p> <p>๔. ผู้ประกอบการธุรกิจท่องเที่ยว ชุมชนและภาคส่วนที่เกี่ยวข้องกับการท่องเที่ยวในพื้นที่มีความตระหนักต่อสิ่งแวดล้อมมากขึ้น</p>

แบบสรุปโครงการแบบย่อ (Project Brief) แผนปฏิบัติการราชการประจำปีงบประมาณ พ.ศ. ๒๕๖๖ จังหวัดกระบี่

ประเด็นการพัฒนาจังหวัด (๑) พัฒนาการท่องเที่ยวให้มีคุณภาพและยั่งยืน เพิ่มศักยภาพให้ได้มาตรฐานสากล บนฐานอัตลักษณ์ และเชื่อมโยงการท่องเที่ยวระดับภูมิภาคและนานาชาติ

แผนงาน/แนวทางการพัฒนา (๔) พัฒนาโครงสร้างพื้นฐาน ระบบคมนาคมที่เชื่อมโยง มีความปลอดภัย และ สิ่งอำนวยความสะดวกพร้อมรองรับคนทั้งมวล ตามมาตรฐานสากล สอดคล้อง กับขีดความสามารถในการรองรับของแหล่งท่องเที่ยว

หัวข้อ	รายละเอียด
๑. ชื่อโครงการ	โครงการพัฒนาแหล่งท่องเที่ยวชุมชนตำบลเขาหินและปรับปรุงสวนสาธารณะเฉลิมพระเกียรติ ๘๐ พรรษา ตำบลเขาหิน อำเภอเขาพนม จังหวัดกระบี่
๒. งบประมาณรวมทั้งโครงการ (บาท)	๑๖,๒๙๙,๖๙๐.๘๙ บาท
๓. หลักการและเหตุผล	<p>จังหวัดกระบี่เป็นเมืองท่องเที่ยวที่สำคัญของประเทศและระดับโลก มีแหล่งท่องเที่ยวทางทะเลที่มีชื่อเสียง และยังมีความหลากหลายของแหล่งท่องเที่ยวในรูปแบบต่าง ๆ ทั้งธารน้ำ ป่า ภูเขา และแหล่งท่องเที่ยวเชิงศิลปวัฒนธรรมและวิถีชุมชน จังหวัดกระบี่ยังคงมุ่งมั่นในการเป็นเมืองท่องเที่ยวเชิงอนุรักษ์หรือการท่องเที่ยวที่เป็นมิตรกับสิ่งแวดล้อม ประกอบกับ นโยบายการพัฒนาจังหวัดมีเป้าหมายมุ่งไปสู่การเป็นเมืองท่องเที่ยวระดับโลก โดยเน้นการเป็นเมืองท่องเที่ยวคุณภาพที่มุ่งไปสู่การท่องเที่ยวสีเขียว (Krabi Go Green) เป็นมิตรกับสิ่งแวดล้อม</p> <p>จังหวัดกระบี่ มีแหล่งท่องเที่ยวที่สำคัญทั้งทางทะเลและทางบก นอกจากแหล่งท่องเที่ยวทางทะเล ในตำบลเขาหิน อำเภอเขาพนม เป็นแหล่งท่องเที่ยวทางบกที่มีศักยภาพในการพัฒนาให้เป็นแหล่งท่องเที่ยวสำคัญของจังหวัด เช่นเดียวกับแหล่งท่องเที่ยวเชิงสุขภาพ น้ำพุร้อนเค็ม ตำบลคลองท่อมเหนือ อำเภอคลองท่อม โดยเชื่อมโยงกับแหล่งท่องเที่ยวทางทะเล เช่น ตำบลอ่าวนาง อำเภอเมืองกระบี่ ตำบลเกาะลันตาใหญ่ และตำบลศาลาด่าน อำเภอเกาะลันตา เป็นต้น ที่เป็นแหล่งท่องเที่ยวทางทะเลที่เป็นที่นิยมของนักท่องเที่ยว จึงควรพัฒนาศักยภาพของแหล่งท่องเที่ยวเหล่านี้เพื่อเป็นแหล่งดึงดูดและทางเลือกให้นักท่องเที่ยวเข้ามาเยี่ยมชมจังหวัดกระบี่ โดยต้องพัฒนาสิ่งอำนวยความสะดวกภายในเพื่อให้พร้อมรองรับนักท่องเที่ยวให้ได้รับความสะดวกสบายและเกิดความประทับใจ</p> <p>การส่งเสริมสนับสนุนช่องทางในการเชื่อมโยงธุรกิจการท่องเที่ยวของชุมชนกับภาคการท่องเที่ยวกระแสหลัก จึงเป็นช่องทางหนึ่งในการสร้างงาน สร้างอาชีพ และสร้างรายได้ให้กับคนในชุมชนได้อย่างยั่งยืน เกิดการกระตุ้นเศรษฐกิจท้องถิ่นได้ โครงการพัฒนาแหล่งท่องเที่ยวชุมชนตำบลเขาหิน และปรับปรุงสวนสาธารณะเฉลิมพระเกียรติ ๘๐ พรรษาตำบลเขาหิน อำเภอเขาพนม จังหวัดกระบี่ เพื่อส่งเสริมการท่องเที่ยวโดยชุมชน ส่งเสริมให้เกิดกิจกรรมทางเศรษฐกิจของชุมชนและการสร้างงานสร้างรายได้ให้เกิดขึ้นในท้องถิ่นชุมชน โดยตำบลเขาหินมีศักยภาพในการพัฒนาต่อยอด และเชื่อมโยงการท่องเที่ยวชุมชนกับการท่องเที่ยวกระแสหลักได้อย่างมีประสิทธิภาพ และสามารถเป็นต้นแบบการดำเนินงานให้กับพื้นที่อื่นต่อไป</p>

หัวข้อ	รายละเอียด
๔. วัตถุประสงค์โครงการ	<p>๑. เพื่อพัฒนาแหล่งท่องเที่ยวชุมชนตำบลเขาตุนให้รองรับการท่องเที่ยวชุมชนของจังหวัดกระบี่</p> <p>๒. เพื่อพัฒนาเศรษฐกิจฐานรากให้เกิดรายได้กับชุมชน โดยยกระดับคุณภาพชีวิตของประชาชนอย่างทั่วถึง กระตุ้นเศรษฐกิจและสังคมภายในพื้นที่จังหวัดกระบี่ไม่ให้เกิดจุดเฉพาะในพื้นที่ ๆ ที่มีการท่องเที่ยวกระแสหลักอย่างเดียว</p> <p>๓. เพื่อเชื่อมโยงแผนการพัฒนาการท่องเที่ยวระหว่างการท่องเที่ยวกระแสหลัก และการท่องเที่ยวชุมชนในจังหวัดกระบี่ให้มีความเชื่อมโยงโดยใช้ความโดดเด่นหรืออัตลักษณ์ของชุมชน</p>
๕. ตัวชี้วัดความสำเร็จของโครงการ	<p>๑. แหล่งท่องเที่ยวชุมชนตำบลเขาตุน และสวนสาธารณะเฉลิมพระเกียรติ ๘๐ พรรษา ได้รับการพัฒนาให้มีมาตรฐานเพื่อรองรับการท่องเที่ยวชุมชน และเชื่อมโยงการท่องเที่ยวของจังหวัดกระบี่</p> <p>๒. รายได้ของชุมชนเพิ่มขึ้นเศรษฐกิจชุมชนมีความเข้มแข็งพึ่งตนเองได้มากขึ้น และมีความเจริญเติบโตและไม่น้อยกว่าร้อยละ ๓๐</p>
๖. สถานที่ดำเนินการ	สวนสาธารณะเฉลิมพระเกียรติ ๘๐ พรรษา หมู่ที่ ๓ ตำบลเขาตุน อำเภอเขาพนม จังหวัดกระบี่
๗. กิจกรรมหลัก	
๗.๑ กิจกรรมหลักที่ ๑	<p>ชื่อกิจกรรม พัฒนาแหล่งท่องเที่ยวชุมชนตำบลเขาตุนและปรับปรุงสวนสาธารณะเฉลิมพระเกียรติ ๘๐ พรรษา</p> <p>วิธีดำเนินงาน</p> <p>(๑.) งานก่อสร้างถนนลาดยางผิวจราจรแอสฟัลต์ติกคอนกรีตสายภายในสวนสาธารณะเฉลิมพระเกียรติ ๘๐ พรรษา ผิวจราจรกว้าง ๑๕.๐๐ เมตร ความยาว ๒๔๐ เมตร จำนวน ๑ สาย ระยะเวลาดำเนินงาน ๑๘๐ วัน</p> <p>(๒) งานก่อสร้างบันไดทำน้ำ ระยะเวลาดำเนินงาน ๑๒๐ วัน</p> <p>(๓) งานก่อสร้างทางเท้ารอบสระน้ำ ขนาดความกว้าง ๒.๕๐ เมตร ความยาว ๔๕๐.๐๐ เมตร นอกสระสวนสาธารณะพร้อมศาลาริมน้ำ กว้าง ๕.๐๐ เมตร ยาว ๕.๐๐ เมตร ระยะเวลาดำเนินงาน ๑๘๐ วัน</p> <p>(๔) งานก่อสร้างศูนย์จำหน่ายอาหารชุมชน ขนาดความกว้าง ๑๖.๐๐ เมตร ความยาว ๔๕.๐๐ เมตร จำนวน ๑ หลัง ระยะเวลาดำเนินงาน ๓๐๐ วัน</p> <p>(๕) งานก่อสร้างห้องน้ำ - ห้องส้วม ขนาดความกว้าง ๓.๕๐ เมตร ความยาว ๑๗.๐๐ เมตร จำนวน ๑ หลัง ระยะเวลาดำเนินงาน ๑๘๐ วัน</p> <p>(๖) งานก่อสร้างศูนย์จำหน่ายสินค้าชุมชน ขนาดความกว้าง ๙.๐๐ เมตร ความยาว ๒๐.๐๐ เมตร จำนวน ๑ หลัง ระยะเวลาดำเนินงาน ๒๘๐ วัน</p> <p>(๗) งานก่อสร้างอาคารเอนกประสงค์ ขนาดความกว้าง ๘.๐๐ เมตร ความยาว ๑๒.๐๐ เมตร จำนวน ๑ หลัง ระยะเวลาดำเนินงาน ๑๘๐ วัน</p> <p>(๘) งานก่อสร้างศาลาพักผ่อน ขนาดความกว้าง ๔.๐๐ เมตร ความยาว ๔.๐๐ เมตร จำนวน ๓ หลัง ระยะเวลาดำเนินงาน ๑๒๐ วัน</p>
งบประมาณ	๑๖,๒๙๙,๖๙๐.๘๙ บาท

หัวข้อ	รายละเอียด
หน่วยงานผู้รับผิดชอบและหน่วยงานที่เกี่ยวข้อง	- สำนักงานโยธาธิการและผังเมืองจังหวัดกระบี่ - องค์การบริหารส่วนตำบลเขาหิน
๘. หน่วยงานผู้รับผิดชอบหลักของโครงการ	สำนักงานโยธาธิการและผังเมืองจังหวัดกระบี่
๙. ระยะเวลาในการดำเนินโครงการ	๑๒ เดือน เริ่มต้นเดือนตุลาคม พ.ศ. ๒๕๖๕ สิ้นสุดเดือนกันยายน พ.ศ. ๒๕๖๖
๑๐. ผลผลิต (Output)	มีแหล่งท่องเที่ยวชุมชนตำบลเขาหิน และสวนสาธารณะเฉลิมพระเกียรติ 80 พรรษา ที่ได้รับการพัฒนาให้เป็นแหล่งท่องเที่ยวชุมชน รองรับการท่องเที่ยวชุมชนที่เชื่อมโยงภายในท้องถิ่นและเชื่อมโยงการท่องเที่ยวของจังหวัดกระบี่ จำนวน 1 แห่ง
๑๑. ผลลัพธ์ของโครงการ (Outcome)	<p>๑. แหล่งท่องเที่ยวชุมชนตำบลเขาหินมีความพร้อมในการรองรับและให้บริการนักท่องเที่ยว ทำให้กิจกรรมการท่องเที่ยวของจังหวัดกระบี่มีความหลากหลาย สามารถสร้างความประทับใจแก่นักท่องเที่ยวที่เดินทางเข้ามาท่องเที่ยวในจังหวัดกระบี่</p> <p>๒. เกิดการสร้างงาน สร้างอาชีพ ทำให้ประชาชนในพื้นที่มีรายได้เพิ่มขึ้น</p> <p>๓. เศรษฐกิจชุมชนเกิดความเข้มแข็ง สามารถพึ่งตนเองได้มากขึ้นทั้งในระยะสั้นและระยะยาว</p> <p>๔. มีการเชื่อมโยงเส้นทางท่องเที่ยว เชื่อมโยงธุรกิจท่องเที่ยวชุมชนกับการท่องเที่ยวกระแสหลักเพิ่มขึ้น</p>

แบบสรุปโครงการแบบย่อ (Project Brief) แผนปฏิบัติการราชการประจำปีงบประมาณ พ.ศ. ๒๕๖๖ จังหวัดกระบี่
 ประเด็นการพัฒนาจังหวัด (๓) พัฒนาคูณภาพชีวิตประชาชนสู่สังคมน่าอยู่ และปรับตัวเท่าทันต่อบริบทการเปลี่ยนแปลง
 แผนงาน/แนวทางการพัฒนา (๑๒) พัฒนาโครงสร้างพื้นฐานและสาธารณูปโภคขั้นพื้นฐานเพื่อคุณภาพชีวิตที่ดี
 ของประชาชน

หัวข้อ	รายละเอียด
๑. ชื่อโครงการ	โครงการขุดเจาะบ่อบาดาล (เพื่อการเกษตร หมู่ที่ ๑) ตำบลดินแดง อำเภอลำทับ จังหวัดกระบี่
๒. งบประมาณรวมทั้งโครงการ (บาท)	๑๘๙,๐๐๐ บาท
๓. ความสำคัญของโครงการ หลักการและเหตุผล	<p>เป็นโครงการที่มีวัตถุประสงค์เพื่อแก้ไขปัญหาการขาดแคลนน้ำในการทำ การเกษตร และอุปโภคบริโภคและเพื่อแก้ไขปัญหาการดำรงชีพและคุณภาพ ผลผลิต ให้ประชาชนมีน้ำใช้ที่เพียงพอสามารถทำการเกษตรได้อย่าง มีประสิทธิภาพจึงมีความจำเป็นอย่างยิ่งที่ต้องพัฒนาและฟื้นฟูแหล่งน้ำให้เพียงพอ ต่อความต้องการ ปัจจุบัน ประชาชนและเกษตรกรในพื้นที่ หมู่ที่ ๑ ตำบลดินแดง อำเภอลำทับ ประสบปัญหาขาดแคลนน้ำ ในการทำการเกษตร และ อุปโภคบริโภค โดยเป็นปัญหาสำคัญอันดับแรกของอำเภอ โดยเฉพาะอย่างยิ่ง ในช่วงฤดูแล้งเกิดภาวะขาดแคลนน้ำอย่างรุนแรง ประกอบกับ โครงสร้าง พื้นฐานแหล่งน้ำ ในพื้นที่ต่างๆ ซึ่งไม่เพียงพอต่อความต้องการของประชาชนและ เกษตรกร ส่งผลให้ประสบปัญหาการดำรงชีพและการประกอบอาชีพ ผลผลิตทาง การเกษตร ทั้งพืชและปศุสัตว์ขาดคุณภาพ ไม่สามารถผลิตผลผลิตออกสู่ตลาด เกษตรกรขาดรายได้ เศรษฐกิจ ในภาพรวมของพื้นที่ตกต่ำ จึงมีความจำเป็นต้องพัฒนาและฟื้นฟูแหล่งน้ำให้เพียงพอต่อความต้องการ เพื่อแก้ไขปัญหาการดำรงชีพและคุณภาพผลผลิต ให้ประชาชนมีน้ำใช้ที่เพียงพอ และสามารถทำการเกษตรได้อย่างมีประสิทธิภาพ</p>
๔. วัตถุประสงค์ของโครงการ	<p>๑. เพื่อพัฒนาแหล่งน้ำในชุมชน แก้ไขปัญหาการแคลนน้ำอุปโภคบริโภคทาง และการเกษตร</p> <p>๒. เพื่อเพิ่มประสิทธิภาพการผลิตสินค้าเกษตรในชุมชนให้มีคุณภาพให้เกษตรกร ผลิตผลผลิตไปจำหน่ายสร้างรายได้</p> <p>๓. เพื่อส่งเสริมให้เกิดการจ้างแรงงานในการปรับปรุงและก่อสร้างแหล่งน้ำในพื้นที่</p>

หัวข้อ	รายละเอียด
๕. ตัวชี้วัดและความสำเร็จของโครงการ	- ประชาชนทั่วไปและเกษตรกร จำนวน ๕๐ คน ได้รับประโยชน์
๖. พื้นที่เป้าหมาย	หมู่ที่ ๑ ตำบลลำทับ จังหวัดกระบี่
๗. กิจกรรมหลัก	
๗.๑ กิจกรรมหลักที่ ๑	กิจกรรม ขุดเจาะบ่อบาดาล (เพื่อการเกษตร หมู่ที่ ๑) ตำบลดินแดง อำเภอลำทับ จังหวัดกระบี่ ลึกไม่น้อยกว่า ๑๐๐ เมตร หรือปริมาณน้ำไม่น้อยกว่า ๕ ลบ.ม./ชม. กรูบด้วยท่อ pvc. Ø ๖” พร้อมเครื่องสูบน้ำชนิดจุ่มน้ำ ขนาด ๑.๕ แรงม้า และป้ายประชาสัมพันธ์โครงการ ๑ ป้าย
งบประมาณ	๑๘๙,๐๐๐ บาท
หน่วยงานผู้รับผิดชอบและหน่วยงานที่เกี่ยวข้อง	ที่ทำการปกครองจังหวัดกระบี่ ที่ทำการปกครองอำเภอลำทับ องค์การบริหารส่วนตำบลดินแดง
๘. หน่วยงานผู้รับผิดชอบหลักของโครงการ	ที่ทำการปกครองจังหวัดกระบี่
๙. ระยะเวลาในการดำเนินโครงการ	เริ่มต้นเดือนตุลาคม พ.ศ. ๒๕๖๖ สิ้นสุดเดือนธันวาคม พ.ศ. ๒๕๖๕
๑๐. ผลผลิต (output)	- ขุดเจาะบ่อบาดาล (เพื่อการเกษตร หมู่ที่ ๑) ตำบลดินแดง อำเภอลำทับ จังหวัดกระบี่
๑๑. ผลที่คาดว่าจะได้รับ (Outcome)	<ul style="list-style-type: none"> - ประชาชนมีแหล่งน้ำอุปโภคบริโภคเพียงพอ - เกษตรกรมีน้ำใช้เพียงพอในการทำเกษตร - แรงงานในพื้นที่มีรายได้เพิ่มขึ้นจากการจ้างงาน - ประชาชนมีผลผลิตทางการเกษตรที่มีคุณภาพและปริมาณเพิ่มขึ้น - ประชาชนมีคุณภาพชีวิตที่ดีขึ้น

แบบสรุปโครงการแบบย่อ (Project Brief) แผนปฏิบัติการประจำปีงบประมาณ พ.ศ. ๒๕๖๖
จังหวัดกระบี่

ประเด็นการพัฒนาจังหวัด อนุรักษ์และฟื้นฟูทรัพยากรธรรมชาติและสิ่งแวดล้อมให้เกิดความยั่งยืน

แผนงาน/แนวทางการพัฒนา (๔) สร้างความเข้มแข็งของเครือข่ายด้านสิ่งแวดล้อม และส่งเสริมการจัดการอย่างมีส่วนร่วมของชุมชน

หัวข้อ	รายละเอียด
๑. ชื่อโครงการ	การป้องกันการใช้เครื่องมือทำการประมงที่ผิดกฎหมายในเขตทะเลชายฝั่ง
๒. งบประมาณ รวมทั้งโครงการ (บาท)	๖๕๓,๖๐๐
๓. หลักการและเหตุผล	จังหวัดกระบี่ ได้ยกเลิกเครื่องมือประมงประจำที่โปะน้ำต้น และมีความเข้มงวดเรื่องการใช้เครื่องมือทำการประมงในเขตทะเลชายฝั่ง และยังประกอบกับองค์กรชุมชนประมงท้องถิ่นได้ร่วมแรงร่วมใจกันบริหารจัดการทรัพยากรประมง ส่งผลให้ปริมาณสัตว์น้ำในธรรมชาติเพิ่มมากขึ้น จากการประเมินสถานการณ์ในการทำการประมงที่ผ่านมาจะเห็นได้ว่าชาวประมงสามารถทำการประมงได้สัตว์น้ำปริมาณเพิ่มมากขึ้น ทำให้ชาวประมงบางกลุ่มต้องการที่จะจับสัตว์น้ำให้ได้จำนวนมากๆ จึงลักลอบทำการประมงที่ผิดกฎหมายในเขตทะเลชายฝั่งเพิ่มขึ้น ศูนย์ป้องกันและปราบปรามประมงทะเลกระบี่ ซึ่งมีภารกิจในการเฝ้าระวังการทำการประมงด้วยเครื่องมือประมงที่ผิดกฎหมายในฝั่งทะเลอันดามัน ตั้งแต่จังหวัดระนองจนถึงจังหวัดสตูลจึงทำให้การเฝ้าระวังไม่ทั่วถึง และความถี่ในการเฝ้าระวังไม่เพียงพอ ทำให้ชาวประมงอาศัยช่องว่างดังกล่าวลักลอบทำการประมงด้วยเครื่องมือประมงที่ผิดกฎหมาย และมีการดัดแปลงเครื่องทำการประมงให้มีประสิทธิภาพในการจับสัตว์น้ำเพิ่มขึ้น เพื่อใช้ในการทำการประมง ดังนั้นเพื่อเป็นการลดปัญหาในการทำการประมงดังกล่าวข้างต้น และยังเป็นการลดปัญหาความขัดแย้งของชาวประมงในพื้นที่ด้วยตนเอง จึงต้องมีการ บูรณาการระหว่างหน่วยงานภาครัฐที่เกี่ยวข้องกับองค์กรชุมชนประมงท้องถิ่นในการเฝ้าระวังการทำการประมงที่ผิดกฎหมายในเขตทะเลชายฝั่ง จังหวัดกระบี่
๔. วัตถุประสงค์ โครงการ	๑. เพื่อลดปัญหาการทำการประมงด้วยเครื่องมือประมงที่ผิดกฎหมายในเขตทะเลชายฝั่ง ๒. เพื่อลดปัญหาความขัดแย้งของชาวประมงในพื้นที่ด้วยตนเอง ๓. เพื่อสร้างเครือข่ายในการเฝ้าระวังการทำการประมงที่ผิดกฎหมายในเขตทะเลชายฝั่ง
๕. ตัวชี้วัดความสำเร็จ ของโครงการ	เพื่อลดปัญหาการทำการประมงด้วยเครื่องมือประมงที่ผิดกฎหมายในเขตทะเลชายฝั่งจังหวัดกระบี่
๖. สถานที่ดำเนินการ	เขตพื้นที่ทะเลชายฝั่งจังหวัดกระบี่

หัวข้อ	รายละเอียด
๗. กิจกรรมหลัก	
๗.๑ กิจกรรมหลักที่ ๑	๑. ประชาสัมพันธ์ให้ชาวประมงในพื้นที่ทราบ ๒. ประสานหน่วยงานที่เกี่ยวข้องและองค์กรชุมชนประมงท้องถิ่นด้านการประมงทะเลชายฝั่ง ๓. ประชุมวางแผนการปฏิบัติงานและอัตรากำลังร่วมชุมชน /องค์กรชุมชนประมงท้องถิ่น ๔. ดำเนินการตามแผน ๕. ติดตามและรายงานผลทุกสิ้นเดือนจนสิ้นสุดโครงการ
งบประมาณ	๖๕๓,๖๐๐ บาท
๘. หน่วยงานผู้รับผิดชอบหลักของโครงการ	สำนักงานประมงจังหวัดกระบี่
๙. ระยะเวลาในการดำเนินโครงการ	ปีงบประมาณ ๒๕๖๕ – ๒๕๖๖
๑๐. ผลผลิต (Output)	๑. ปัญหาการทำการประมงและข้อร้องเรียนได้รับลดลง ๒. เครื่องมือทำการประมงผิดกฎหมายลดลง ๓. สมาชิกเครือข่ายเฝ้าระวังการทำการประมงเพิ่มขึ้น
๑๑. ผลลัพธ์ของโครงการ (Outcome)	๑. ปริมาณสัตว์น้ำเพิ่มขึ้น ๒. สัตว์น้ำมีโอกาสหลุดรอดและแพร่ขยายพันธุ์ ตามธรรมชาติ และมีความมั่นคงยั่งยืน ๓. ชาวประมงทำการประมงอย่างรับผิดชอบไม่ส่งผลกระทบต่อทรัพยากรของคนรุ่นหลัง ๔. รายได้ของเกษตรกรชาวประมงเพิ่มขึ้น

แบบสรุปโครงการแบบย่อ (Project Brief) แผนปฏิบัติการประจำปีงบประมาณ พ.ศ. ๒๕๖๖ จังหวัดกระบี่
ประเด็นการพัฒนาจังหวัด (๓) พัฒนาคุณภาพชีวิตประชาชนสู่สังคมน่าอยู่ และปรับตัวเท่าทันต่อบริบทการเปลี่ยนแปลง
แผนงาน/แนวทางการพัฒนา (๑๒) พัฒนาโครงสร้างพื้นฐานและสาธารณูปโภคขั้นพื้นฐานเพื่อคุณภาพชีวิตที่ดี
ของประชาชน

หัวข้อ	รายละเอียด
๑. ชื่อโครงการ	พัฒนาเส้นทางคมนาคมเพื่อความสะดวกและปลอดภัยในการสัญจรของประชาชน
๒. งบประมาณรวมทั้งโครงการ (บาท)	๑๘,๕๕๐,๐๐๐ บาท
๓. หลักการและเหตุผล	<p>จังหวัดกระบี่เป็นเมืองท่องเที่ยวควบคู่กับเกษตรกรรม โดยมีสัดส่วนมูลค่าผลิตภัณฑ์มวลรวม ภาคเกษตรสูงเป็นอันดับ ๑ ของภาคการผลิต โดยเฉพาะอย่างยิ่งปาล์มน้ำมันและยางพาราที่เป็นพืชเศรษฐกิจหลัก จังหวัดกระบี่เป็นเมืองแห่งปาล์ม น้ำมันที่มีผลผลิตสูงที่สุดในประเทศ ส่งผลให้เกิดภาคอุตสาหกรรมตามมา คือ อุตสาหกรรมปาล์มน้ำมัน โดยมีโรงงานสกัดน้ำมันปาล์มดิบ ดำเนินการกิจการในแนวทางที่เป็นมิตรกับสิ่งแวดล้อม ภาคเกษตรและภาคอุตสาหกรรม มีความร่วมมือในการผลิตและอุตสาหกรรมที่เน้นคุณภาพ ควบคุมตั้งแต่ ต้นน้ำ กลางน้ำ ปลายน้ำ ทำให้มีการพัฒนาเส้นทางขนส่งผลผลิตทางการเกษตร เพื่อให้เกิดการขนส่งที่มีประสิทธิภาพ รักษาคุณภาพผลผลิต ระบบขนส่งผลผลิตเป็นหนึ่งในกระบวนการผลิต และเป็นสิ่งสำคัญเพื่อให้ผลผลิตส่งต่อเข้าสู่กระบวนการผลิตใน ขั้นตอนไปอย่างมีประสิทธิภาพ ถนนที่เป็นเส้นทางขนส่งผลผลิตทางการเกษตร จึงควรเป็นถนนที่มีคุณภาพที่พร้อมรองรับการขนส่งผลผลิตได้อย่างมีประสิทธิภาพ</p> <p>๑. ถนนสายลำทับ – บ้านไร่พัฒนา ตั้งอยู่ในเขตเทศบาลตำบลลำทับ ประชาชนส่วนใหญ่ประกอบอาชีพการเกษตรเป็นหลัก ถนนสายดังกล่าวเป็นเส้นทางที่ใช้สัญจรของประชาชน เส้นทางขนส่งสินค้าทางเกษตร มีโรงงาน โรงพยาบาลตั้งอยู่ในสายทาง เป็นเส้นทางเชื่อมต่อถนนสายหลัก แยก ทล.๔๐๓๘ ตอนลำทับ – คลองท่อม และเป็นเส้นทางเชื่อมโยงระหว่างจังหวัดกระบี่ – จังหวัดตรัง ทำให้ถนนอยู่ในสภาพที่ชำรุดทรุดโทรม เป็นหลุมบ่อ ผิวจราจรเกิดการหลุดตัว ส่งผลให้ประชาชนได้รับความเดือดร้อนในการสัญจรไปมาและได้เกิดอุบัติเหตุขึ้นบ่อยครั้ง จึงมีความจำเป็นต้องแก้ไขปัญหาคาความเดือดร้อนของประชาชนอย่างถาวร และลดความเสี่ยงที่อาจก่อให้เกิดอันตรายต่อชีวิตและทรัพย์สินของประชาชน จำเป็นต้องมีการปรับปรุงถนนให้มีคุณภาพได้มาตรฐาน มีความปลอดภัยในการสัญจร</p> <p>๒. ถนนสายเพชรเกษม – โรงเรียนบ้านเขาคราม เป็นเส้นทางที่เชื่อมโยงระหว่างทางหลวงหมายเลข ๔ ประชาชนส่วนใหญ่ประกอบอาชีพการเกษตรเป็นหลัก เป็นเส้นทางที่ใช้สัญจรของประชาชน เส้นทางขนส่งสินค้าทางเกษตร เป็นเขตชุมชน วัด และเป็นเส้นทางที่โรงเรียนอยู่ ในสายทาง ซึ่งมีเด็กนักเรียนผู้ปกครองใช้เส้นทางในการสัญจร ปัจจุบันถนนคับแคบ ผิวจราจรชำรุดทรุดโทรม ส่งผลให้ประชาชนได้รับความเดือดร้อนในการสัญจรไปมา จึงมีความจำเป็นต้องแก้ไขปัญหาคาความเดือดร้อนของ</p>

หัวข้อ	รายละเอียด
๗.๒ กิจกรรมหลักที่ ๒	ปรับปรุงผิวทางแอสฟัลต์ติกคอนกรีต ถนนสายเพชรเกษม - โรงเรียนบ้านเขาคราม ต.เขาคราม อ.เมือง จ.กระบี่ ระยะทาง ๑.๕๐๐ กม.
งบประมาณ	๔,๓๕๐,๐๐๐ บาท
หน่วยงานผู้รับผิดชอบ และหน่วยงานที่เกี่ยวข้อง	แขวงทางหลวงชนบทกระบี่ และองค์การบริหารส่วนตำบลเขาคราม
๗.๓ กิจกรรมหลักที่ ๓	ปรับปรุงผิวทางแอสฟัลต์ติกคอนกรีต ถนนสายคลองจิหลาดพัฒนา ๘ - ถนนสายคลองจิหลาดพัฒนา ๘/๑ - ถนนสายคลองจิหลาดพัฒนา ๙ ต.ไสไทย อ.เมือง จ.กระบี่ ระยะทาง ๑.๘๕๐ กม.
งบประมาณ	๕,๘๐๐,๐๐๐ บาท
หน่วยงานผู้รับผิดชอบ และหน่วยงานที่เกี่ยวข้อง	แขวงทางหลวงชนบทกระบี่ และองค์การบริหารส่วนตำบลไสไทย
๗.๔ กิจกรรมหลักที่ ๔	ปรับปรุงผิวทางแอสฟัลต์ติกคอนกรีต ถนนสายสวนพริกพัฒนา ๑ - ถนนสายสวนพริกพัฒนา ๓ ต.ไสไทย อ.เมือง จ.กระบี่ ระยะทาง ๒.๐๐๐ กม.
งบประมาณ	๕,๓๐๐,๐๐๐ บาท
หน่วยงานผู้รับผิดชอบ และหน่วยงานที่เกี่ยวข้อง	แขวงทางหลวงชนบทกระบี่ และองค์การบริหารส่วนตำบลไสไทย
๘. หน่วยงานผู้รับผิดชอบหลักของโครงการ	แขวงทางหลวงชนบทกระบี่
๙. ระยะเวลาในการดำเนินโครงการ	๑๒ เดือน (เริ่มต้นเดือนตุลาคม พ.ศ. ๒๕๖๕ สิ้นสุดเดือนกันยายน พ.ศ. ๒๕๖๖)
๑๐. ผลผลิต (Output)	ถนนที่ได้รับการปรับปรุงผิวทางแอสฟัลต์ติกคอนกรีต จำนวน ๔ สายทาง
๑๑. ผลลัพธ์ของโครงการ (Outcome)	มีถนนที่ได้มาตรฐานและมีความปลอดภัย ส่งผลให้ผู้สัญจรได้รับความสะดวกสบาย ในการเดินทาง และมีความปลอดภัย

แบบสรุปโครงการแบบย่อ (Project Brief) แผนปฏิบัติการราชการประจำปีงบประมาณ พ.ศ. ๒๕๖๖ จังหวัดกระบี่

ประเด็นการพัฒนาจังหวัด (๑) พัฒนาการท่องเที่ยวให้มีคุณภาพและยั่งยืน เพิ่มศักยภาพให้ได้มาตรฐานสากล
บนฐานอัตลักษณ์ และเชื่อมโยงการท่องเที่ยวระดับภูมิภาคและนานาชาติ

แผนงาน/แนวทางการพัฒนา (๑) พัฒนาให้เป็นเมืองท่องเที่ยวคุณภาพสูงที่หลากหลาย มีความโดดเด่น และเติบโต
อย่างยั่งยืนในระดับนานาชาติ เชื่อมโยงกับศิลปวัฒนธรรม วิถีชุมชน มีอัตลักษณ์
และเป็นมิตรกับสิ่งแวดล้อม

หัวข้อ	รายละเอียด
๑. ชื่อโครงการ	พัฒนาเมืองกีฬาเชื่อมโยงการท่องเที่ยว
๒. งบประมาณ รวมทั้งโครงการ (บาท)	๔๓,๕๐๐,๐๐๐ บาท (สี่สิบล้านห้าแสนบาทถ้วน)
๓. หลักการและ เหตุผล	<p>จังหวัดกระบี่เป็นเมืองท่องเที่ยวที่มีชื่อเสียงระดับโลก สามารถสร้างรายได้จากการท่องเที่ยวรวมให้กับประเทศลำดับต้น ๆ ของประเทศไทย ในปี ๒๕๖๒ ที่ผ่านมาสามารถสร้างรายได้จำนวน ๑๑๕,๑๗๖.๗๐ ล้านบาท เป็นอันดับ ๔ ของประเทศ รองจากกรุงเทพมหานคร ภูเก็ต และชลบุรี มีนักท่องเที่ยวเข้าสู่จังหวัดกระบี่ รวมจำนวน ๖.๗ ล้านคน ดังนั้นเพื่อเป็นการสร้างความเชื่อมั่นด้านความปลอดภัย มาตรฐานบริการ ในแผนการฟื้นฟูการท่องเที่ยวของจังหวัดกระบี่จึงได้เน้นการท่องเที่ยวเชิงกีฬา ซึ่งในช่วงระยะเวลาที่ผ่านมาจังหวัดกระบี่ได้จัดการแข่งขันกีฬาในเชิงท่องเที่ยวระดับชาติ ระดับนานาชาติอย่างสม่ำเสมอทุกปี เพื่อช่วยกระจายรายได้ลงสู่ชุมชนเสริมสร้างเศรษฐกิจฐานราก สร้างความแข็งแกร่งอย่างยั่งยืน มุ่งส่งเสริมเศรษฐกิจระดับชุมชนท้องถิ่นให้มีความเข้มแข็ง มีศักยภาพในการแข่งขัน สามารถพึ่งพาตนเองได้ ซึ่งจะช่วยก่อให้เกิดการยกระดับมาตรฐานการครองชีพและความเป็นอยู่ของประชาชนในชุมชนที่ดีขึ้น</p> <p>การจัดตั้งเมืองกีฬา (Sports City) โดยมีวัตถุประสงค์เพื่อมุ่งพัฒนาอุตสาหกรรมกีฬาแบบครบวงจร สามารถสร้างมูลค่าเพิ่มและส่งเสริมเศรษฐกิจของประเทศ ด้านอุตสาหกรรมกีฬา (Sports Industry Promotion) การกีฬาเพื่อส่งเสริมการท่องเที่ยว (Sports Tourism) และการจัดตั้งเมืองกีฬา (Sports City) ให้ประเทศไทยเป็นศูนย์กลางด้านการกีฬาของภูมิภาค ๓.๒ หลังจากสถานการณ์การระบาดของโรคติดเชื้อไวรัสโคโรนา ๒๐๑๙ (COVID-๑๙) กลับเข้าสู่สภาวะปกติ จึงได้จัดทำแผนฟื้นฟูเมืองกีฬา (Sports City) ให้กลับมาดำเนินการพัฒนาอุตสาหกรรมกีฬาที่จะสร้างรายได้ให้กับจังหวัดและประเทศ รวมทั้งส่งเสริมคุณภาพของประชาชนด้วยการเล่นกีฬาและออกกำลังกายอย่างต่อเนื่องให้มีสุขภาพที่แข็งแรง</p>
๔. วัตถุประสงค์ โครงการ	<ol style="list-style-type: none"> ๑. เพื่อส่งเสริม พัฒนา กระบี่เมืองกีฬา (Krabi Sports City) ไปสู่ระดับโลก ๒. เพื่อเป็นการประชาสัมพันธ์การท่องเที่ยวของจังหวัด ๓. ส่งเสริมสนับสนุนพัฒนาอุตสาหกรรมกีฬา (Sports Industry) ในจังหวัดให้เพิ่มมากขึ้น ๔. เพื่อส่งเสริมกิจกรรมกีฬาที่เชื่อมโยงต่อการท่องเที่ยวของจังหวัด (Sports Tourism)

หัวข้อ	รายละเอียด
๕. ตัวชี้วัด ความสำเร็จของ โครงการ	<p>๑. เพิ่มจำนวนนักท่องเที่ยวในรูปแบบนักกีฬา ๐.๓๗ เพอร์เซ็นต์จากมวบรวมนักท่องเที่ยวในปีแรก และเพิ่มจำนวนร้อยละ ๐.๔๕ ต่อปีจนจบแผน</p> <p>๒. เพิ่มมูลค่า GPP การท่องเที่ยวของจังหวัด ๑.๔๘ เพอร์เซ็นต์จาก GPP รวมของจังหวัดในปี ๒๕๖๖ และเพิ่มขึ้นทุกปีเฉลี่ย ๐.๗๕ จนถึงปี พ.ศ. ๒๕๗๐ มวบรวม GPP เฉพาะกิจกรรมกีฬาเพื่อการท่องเที่ยวเท่ากับ ๔.๔๘ เพอร์เซ็นต์</p> <p>๓. เพิ่มมูลค่าทางเศรษฐกิจของจังหวัดกระบี่ ร้อยละ ๑.๒๕ เพอร์เซ็นต์ในปี พ.ศ. ๒๕๖๖ และขยับเพิ่มมูลค่าในปีต่อไปเป็น ๐.๗๕ เพอร์เซ็นต์ เมื่อครบตามแผน ๕ ปี มูลค่าเพิ่มขึ้นเท่า ๒.๗๕ เพอร์เซ็นต์</p>
๖. สถานที่ ดำเนินการ	จังหวัดกระบี่
๗. กิจกรรมหลัก	
๗.๑ กิจกรรม หลักที่ ๑	ชื่อกิจกรรม กระบี่ฮาล์ฟมาราธอน (Krabi Half Marathon)
งบประมาณ	๕,๐๐๐,๐๐๐ บาท
หน่วยงาน ผู้รับผิดชอบและ หน่วยงานที่ เกี่ยวข้อง	มหาวิทยาลัยการกีฬาแห่งชาติ วิทยาเขตกระบี่ ร่วมกับการกีฬาแห่งประเทศไทยจังหวัดกระบี่
๗.๒ กิจกรรมที่ หลัก ๒	ชื่อกิจกรรม เทศกาลกีฬาทางน้ำอาเซียน (Asean Water Sport Festival)
งบประมาณ	๙,๕๐๐,๐๐๐ บาท
หน่วยงาน ผู้รับผิดชอบและ หน่วยงานที่ เกี่ยวข้อง	การกีฬาแห่งประเทศไทยจังหวัดกระบี่ สมาคมกีฬาแห่งจังหวัดกระบี่ มหาวิทยาลัยการกีฬาแห่งชาติ วิทยาเขตกระบี่
๗.๓ กิจกรรม หลักที่ ๓	ชื่อกิจกรรม มวยไทยแชมป์ชนแชมป์ (Champion VS Champion Thai Boxing)
งบประมาณ	๙,๕๐๐,๐๐๐ บาท
หน่วยงาน ผู้รับผิดชอบและ หน่วยงานที่ เกี่ยวข้อง	การกีฬาแห่งประเทศไทยจังหวัดกระบี่ ร่วมกับสมาคมกีฬาแห่งจังหวัดกระบี่
๗.๔ กิจกรรม หลักที่ ๔	ชื่อกิจกรรม ว่ายน้ำในมหาสมุทร(ทะเลเปิด) (Ocean Swimming Krabi)
งบประมาณ	๕,๕๐๐,๐๐๐ บาท

หัวข้อ	รายละเอียด
หน่วยงาน ผู้รับผิดชอบและ หน่วยงานที่ เกี่ยวข้อง	การกีฬาแห่งประเทศไทยจังหวัดกระบี่ สมาคมกีฬาแห่งจังหวัดกระบี่ มหาวิทยาลัยการกีฬาแห่งชาติ วิทยาเขตกระบี่
๗.๕ กิจกรรม หลักที่ ๕	ชื่อกิจกรรม กระบี่ซัมเมอร์บีชวอลเลย์บอล (Krabi Summer Beach Volleyball)
งบประมาณ	๗,๐๐๐,๐๐๐ บาท
หน่วยงาน ผู้รับผิดชอบและ หน่วยงานที่ เกี่ยวข้อง	การกีฬาแห่งประเทศไทยจังหวัดกระบี่ สมาคมกีฬาแห่งจังหวัดกระบี่ มหาวิทยาลัยการกีฬาแห่งชาติ วิทยาเขตกระบี่
๗.๖ กิจกรรม หลักที่ ๖	ชื่อกิจกรรม กิจกรรมดำน้ำรักโลก (Scuba Diving Care The World Series @ Krabi)
งบประมาณ	๖,๐๐๐,๐๐๐ บาท
หน่วยงาน ผู้รับผิดชอบและ หน่วยงานที่ เกี่ยวข้อง	การกีฬาแห่งประเทศไทยจังหวัดกระบี่ สมาคมกีฬาแห่งจังหวัดกระบี่ มหาวิทยาลัยการกีฬาแห่งชาติ วิทยาเขตกระบี่
๗.๗ กิจกรรม หลักที่ ๗	ชื่อกิจกรรม ปั่นเปิดฟ้าท่องเที่ยวกระบี่ (Andaman Cycling @ Krabi)
งบประมาณ	๒,๕๐๐,๐๐๐ บาท
หน่วยงาน ผู้รับผิดชอบและ หน่วยงานที่ เกี่ยวข้อง	การกีฬาแห่งประเทศไทยจังหวัดกระบี่ สมาคมกีฬาแห่งจังหวัดกระบี่ มหาวิทยาลัยการกีฬาแห่งชาติ วิทยาเขตกระบี่
๗.๘ กิจกรรม หลักที่ ๘	ชื่อกิจกรรม อินเตอร์เนชั่นแนลฟูลมูนไนท์รัน แอท กระบี่ (International Full Moon Night Run @ Krabi)
งบประมาณ	๔,๐๐๐,๐๐๐ บาท
หน่วยงาน ผู้รับผิดชอบและ หน่วยงานที่ เกี่ยวข้อง	การกีฬาแห่งประเทศไทยจังหวัดกระบี่ สมาคมกีฬาแห่งจังหวัดกระบี่ มหาวิทยาลัยการกีฬาแห่งชาติ วิทยาเขตกระบี่
๘. หน่วยงาน ผู้รับผิดชอบหลัก ของโครงการ	การกีฬาแห่งประเทศไทยจังหวัดกระบี่ สมาคมกีฬาแห่งจังหวัดกระบี่ มหาวิทยาลัยการกีฬาแห่งชาติ วิทยาเขตกระบี่

หัวข้อ	รายละเอียด
๙. ระยะเวลาในการดำเนินโครงการ	๑๒ เดือน เริ่มต้นเดือนตุลาคม พ.ศ. ๒๕๖๕ สิ้นสุดเดือนกันยายน พ.ศ. ๒๕๖๖
๑๐. ผลผลิต (Output)	อุตสาหกรรมกีฬาเพื่อการท่องเที่ยวภายในจังหวัดกระบี่มีมูลค่าทางเศรษฐกิจเพิ่มมากขึ้น ร้อยละ ๒.๒๕
๑๑. ผลลัพธ์ของโครงการ (Outcome)	<ol style="list-style-type: none"> ๑. การประชาสัมพันธ์และเผยแพร่จังหวัดและประเทศไทยในระดับนานาชาติ ด้านการกีฬา & การท่องเที่ยว ๒. สร้างรายได้ให้กับท้องถิ่นชุมชน การสะพัดเงินหมุนเวียนในระบบเศรษฐกิจ ๓. สร้างอัตลักษณ์ใหม่ทางการท่องเที่ยว และการสร้าง New Brand ทางการศึกษา ๔. การพัฒนาอุตสาหกรรมท่องเที่ยวเชิงกีฬา Sport Industry และบูรณาการการสร้างอาชีพที่ยั่งยืน ๕. เพิ่มมูลค่าทางเศรษฐกิจ ๒.๒๕ เปอร์เซ็นต์ แลเพิ่มมูลค่า GPP ๔.๔๘ เปอร์เซ็นต์

แบบสรุปโครงการแบบย่อ แผนปฏิบัติการประจำปีงบประมาณ พ.ศ. ๒๕๖๖ จังหวัดกระบี่

ประเด็นการพัฒนาจังหวัด (๔) อนุรักษ์และฟื้นฟูทรัพยากรธรรมชาติและสิ่งแวดล้อมให้เกิดความยั่งยืน
 แผนงาน/แนวทางพัฒนา (๗) สร้างจิตสำนึกของประชาชน ไม่ให้ทำลายและมีส่วนร่วมในการรักษา
 ทรัพยากรธรรมชาติและสิ่งแวดล้อม ส่งเสริมกิจกรรม CSR ด้านสิ่งแวดล้อม
 เพื่อสร้างการมีส่วนร่วมของทุกภาคส่วนในการอนุรักษ์และฟื้นฟู
 ทรัพยากรธรรมชาติและสิ่งแวดล้อม

หัวข้อ	รายละเอียด
๑. ชื่อโครงการ	การจัดการทรัพยากรธรรมชาติและสิ่งแวดล้อม เพื่อรองรับการเปลี่ยนแปลงสถานะภูมิอากาศ
๒. งบประมาณรวมทั้งโครงการ (บาท)	๒๒๙,๗๐๐ บาท
๓. หน่วยงานดำเนินงานหลัก	สำนักงานทรัพยากรธรรมชาติและสิ่งแวดล้อมจังหวัดกระบี่
๔. พื้นที่เป้าหมาย	แหล่งท่องเที่ยว อำเภอเมือง อำเภอเกาะลันตา จังหวัดกระบี่
๕. ความสำคัญของโครงการ หลักการและเหตุผล	จังหวัดกระบี่ เป็นแหล่งท่องเที่ยวทางทะเลที่มีชื่อเสียงระดับโลก มีนักท่องเที่ยวทั้งชาวไทยและชาวต่างชาตินิยมเข้ามาท่องเที่ยวในแต่ละปี เป็นจำนวนมาก ซึ่งนำรายได้เข้าสู่ประเทศปีละหลายพันล้านบาท แต่ในปัจจุบันพบว่าแหล่งท่องเที่ยวที่สำคัญ เช่น หาดอ่าวนาง เกาะพีพี และเกาะลันตา กำลังประสบปัญหาในด้านทรัพยากรธรรมชาติและสิ่งแวดล้อมหลายด้าน เช่น ปะการังถูกทำลาย ปัญหาการจัดการขยะและน้ำเสียจากชุมชนและสถานประกอบการ การจัดการระเบียบธุรกิจการท่องเที่ยว การขาดแคลนแหล่งน้ำจืดเพื่อการอุปโภคบริโภค เป็นต้น และประเด็นเร่งด่วนมากที่สุดในขณะนี้ ซึ่งกระทบกับการท่องเที่ยวเป็นอย่างมาก คือการได้รับการร้องเรียนจากนักท่องเที่ยวในเรื่องขยะส่งกลิ่นเหม็น และการปล่อยน้ำเสียไหลลงสู่ทะเล ทำให้นักท่องเที่ยวที่มาเที่ยวไม่กล้าลงไปเล่นน้ำ นักท่องเที่ยวจึงเกิดความไม่ประทับใจและยกเลิกการเดินทางมาเที่ยวในพื้นที่จังหวัดกระบี่เป็นจำนวนมาก สาเหตุที่สำคัญของปัญหาขยะและน้ำเสียในพื้นที่จังหวัดกระบี่ มาจากหลายสาเหตุ อาทิเช่น ปัญหาขยะเกิดจากประชาชนและผู้ประกอบการไม่มีการคัดแยกขยะ การเก็บขยะทางเรือเป็นไปด้วยความยากลำบาก ทำให้เกิดความล่าช้า มีขยะตกค้าง ส่งกลิ่นเหม็นรบกวน ปัญหาน้ำเสียเกิดจากประชาชนขาดความรู้ความเข้าใจ และจิตสำนึกในการอนุรักษ์สิ่งแวดล้อม ทำให้บ้านเรือนและสถานประกอบการหลายแห่งที่อยู่ในแนวท่อไม่มีการเชื่อมต่อท่อน้ำทิ้งของสถานประกอบการเข้ากับระบบบำบัดน้ำเสีย และบางแห่งก็ไม่มีระบบบำบัดน้ำเสียรวม ประกอบกับร้านอาหารไม่มีการติดตั้งถังดักไขมัน

หัวข้อ	รายละเอียด
	<p>โรงแรม/ที่พัก ไม่มีการติดตั้งระบบบำบัดน้ำเสียเบื้องต้นก่อนปล่อยลงสู่ทะเล การเพิ่มขึ้นอย่างรวดเร็วของนักท่องเที่ยว บ้านเรือน และสถานประกอบการ ทำให้ปริมาณน้ำเสียที่เกิดขึ้นในแต่ละวันมีปริมาณมากกว่าที่ธรรมชาติจะสามารถรองรับได้ จึงเกิดน้ำเน่าเสียออกสู่ทะเล ดังนั้น เพื่อให้เป็นการแก้ไขปัญหาน้ำเสียจำเป็นอย่างยิ่งที่จะต้องมียุทธศาสตร์บำบัดน้ำเสียที่รองรับปริมาณน้ำทิ้งในแต่ละวันได้อย่างเพียงพอ และผู้ประกอบการต้องบำบัดน้ำเสียที่เกิดจากสถานประกอบการของตนเองเบื้องต้นก่อน จึงจะปล่อยลงสู่สาธารณะ เห็นได้ว่าปัญหาด้านน้ำเสียและขยะในจังหวัดกระบี่เป็นปัญหาเร่งด่วนที่ทุกภาคส่วนต้องร่วมกันแก้ไข ดังนั้น จังหวัดกระบี่จึงได้จัดทำ “แผนปฏิบัติการจัดการน้ำเสียและขยะในท้องที่จังหวัดกระบี่ประจำปี พ.ศ.๒๕๖๑” โดยมีวัตถุประสงค์เพื่อลงพื้นที่ปฏิบัติงานในพื้นที่ที่เกิดปัญหา เพื่อแก้ไขปัญหาที่ต้นเหตุอย่างเร่งด่วน โดยมีรองผู้ว่าราชการจังหวัดกระบี่ เป็นหัวหน้าชุด เพื่อให้คำแนะนำแก่ผู้ประกอบการเกี่ยวกับการจัดการน้ำเสียและขยะที่ถูกต้อง ตรวจสอบให้สถานประกอบการทุกแห่งมีการติดตั้งถังดักไขมัน และการติดตั้งระบบบำบัดน้ำเสียเบื้องต้น บังคับใช้กฎหมาย ตลอดจนการรณรงค์ให้ประชาชนและนักท่องเที่ยวเห็นความสำคัญของการอนุรักษ์สิ่งแวดล้อม เพื่อสนับสนุนการท่องเที่ยวของจังหวัดกระบี่ให้เกิดความยั่งยืน</p>
<p>๖. วัตถุประสงค์โครงการ</p>	<p>๑) เพื่อให้ประชาชนและผู้ประกอบการ มีความรู้ ความเข้าใจด้านการจัดการขยะและน้ำเสียการติดตั้งถังดักไขมัน และการติดตั้งระบบบำบัดน้ำเสียอย่างเป็นระบบ</p> <p>๒) เพื่อสำรวจตรวจสอบให้คำแนะนำและให้ความรู้แก่ผู้สถานประกอบการทุกแห่งในพื้นที่เป้าหมาย ให้มีการติดตั้งถังดักไขมัน และระบบบำบัดน้ำเสียเบื้องต้นก่อนปล่อยลงสู่แหล่งน้ำสาธารณะ และการจัดการขยะให้ถูกวิธี</p> <p>๓) เพื่อรณรงค์ให้ทุกภาคส่วนร่วมกันรักษาสิ่งแวดล้อมและอนุรักษ์ทรัพยากรทางธรรมชาติให้คงอยู่</p> <p>๔) เพื่อสร้างภาพลักษณ์ที่ดีด้านการท่องเที่ยวให้สอดคล้องกับการอนุรักษ์ทรัพยากรธรรมชาติและสิ่งแวดล้อมของจังหวัดกระบี่</p>
<p>๗. ตัวชี้วัดความสำเร็จโครงการ</p>	<p>๑) ผู้ประกอบการโรงแรมได้รับความรู้ ความเข้าใจในเรื่องการจัดการน้ำเสียและขยะ ในระดับดี จำนวนไม่น้อยกว่า ๒๐๐ คน</p> <p>๒) สถานประกอบการโรงแรม/สถานที่พักตากอากาศร้านอาหาร ในแหล่งท่องเที่ยวจังหวัดกระบี่ มีการดำเนินการตามคำแนะนำของคณะกรรมการชุดปฏิบัติการแก้ไขปัญหาขยะและน้ำเสียท้องที่จังหวัดกระบี่</p>

หัวข้อ	รายละเอียด
๘.ระยะเวลา	เดือนตุลาคม พ.ศ. ๒๕๖๒ – เดือนกันยายน พ.ศ.๒๕๖๓
๙. กิจกรรมที่สำคัญของโครงการ	<p>๑) จัดอบรมให้ความรู้ผู้ประกอบการโรงแรม ในการจัดการขยะและน้ำเสียจากแหล่งกำเนิด จำนวน ๒ ครั้ง ๆ ละ ๑๐๐ คน กลุ่มเป้าหมายผู้ประกอบการโรงแรมและร้านอาหารในแหล่งท่องเที่ยว</p> <p>๒) ตรวจสอบติดตามสถานประกอบการที่ผ่านการอบรม จำนวนไม่น้อยกว่า ๑๐๐ แห่ง</p>
งบประมาณ	๒๒๙,๗๐๐ บาท
หน่วยงานผู้รับผิดชอบ	สำนักงานทรัพยากรธรรมชาติและสิ่งแวดล้อมจังหวัดกระบี่
๑๐. ผลผลิตและผลลัพธ์โครงการ	<p>ผลผลิต</p> <p>๑) ประชาชนและผู้ประกอบการ มีความรู้ ความเข้าใจ ด้านการจัดการขยะ การติดตั้งถังดักไขมัน และการติดตั้งระบบบำบัดน้ำเสีย</p> <p>๒) บ้านเรือนและสถานประกอบการในแหล่งท่องเที่ยวมีการติดตั้งถังดักไขมัน และระบบบำบัดน้ำเสียเบื้องต้น ก่อนปล่อยลงสู่แหล่งน้ำสาธารณะ</p> <p>๓) ประชาชนเกิดความตระหนักและมีจิตสำนึกในการรักษาสิ่งแวดล้อม</p> <p>๔) สามารถพัฒนาการท่องเที่ยวของจังหวัดกระบี่ให้สอดคล้องกับการอนุรักษ์ทรัพยากรธรรมชาติและสิ่งแวดล้อม สร้างภาพลักษณ์ให้มีความประทับใจ</p>

แบบสรุปโครงการแบบย่อ (Project Brief) แผนปฏิบัติการประจำปีงบประมาณ พ.ศ. ๒๕๖๖ จังหวัดกระบี่

ประเด็นการพัฒนาจังหวัด (๑) พัฒนาการท่องเที่ยวให้มีคุณภาพและยั่งยืน เพิ่มศักยภาพให้ได้มาตรฐานสากล
 บนฐานอัตลักษณ์ และเชื่อมโยงการท่องเที่ยวระดับภูมิภาคและนานาชาติ
 แผนงาน/แนวทางการพัฒนา (๕) การบริหารจัดการการท่องเที่ยวอย่างยั่งยืน สมดุลกับทรัพยากรธรรมชาติและ
 สิ่งแวดล้อม ขับเคลื่อนด้วยนวัตกรรมและเทคโนโลยี เชื่อมโยงการท่องเที่ยวของ
 จังหวัดสู่ภูมิภาคและนานาชาติ

หัวข้อ	รายละเอียด
๑. ชื่อโครงการ	การสื่อสารผ่านช่องทาง Facebook
๒. งบประมาณ รวมทั้งโครงการ (บาท)	๕๐๐,๐๐๐ บาท
๓. หลักการและเหตุผล	<p>ปัจจุบัน บทบาทของแบรนด์ไม่ใช่เป็นเพียงโลโก้หรือตราสินค้า แต่แบรนด์คือสิ่งที่จะทำให้นักท่องเที่ยวกลุ่มเป้าหมายเชื่อมั่นและต้องการเดินทางมาท่องเที่ยวในจังหวัดกระบี่ โดยแบรนด์เป็นเรื่องราว หรือประสบการณ์การท่องเที่ยวที่นักท่องเที่ยวได้รับหรือสัมผัสเมื่อมาท่องเที่ยวในจังหวัดกระบี่ และมีการบอกเล่าต่อกันไป ทำให้เกิดความเชื่อมั่นต่อเมืองท่องเที่ยวคุณค่าสูงจังหวัดกระบี่และมีความต้องการเดินทางมาท่องเที่ยวในจังหวัดกระบี่ โดยผู้ที่มีบทบาทสำคัญในการสร้างแบรนด์คือ นักท่องเที่ยว และมีผู้ที่เกี่ยวข้องกับการบริหารจัดการการท่องเที่ยวจังหวัดกระบี่ คือ ผู้ที่จัดเตรียมสิ่งอำนวยความสะดวก และ Plot เรื่องให้นักท่องเที่ยวมาสัมผัสและสร้างประสบการณ์</p> <p>ปัญหาที่สำคัญของการท่องเที่ยวคือ การสร้างแบรนด์เมืองท่องเที่ยวที่แตกต่างจากคู่แข่ง โดยจังหวัดกระบี่ได้มีการขับเคลื่อนการสร้างแบรนด์เมืองท่องเที่ยวตั้งแต่ปี พ.ศ. ๒๕๕๖ ตั้งแต่การร่วมกันพัฒนาปฏิญญากระบี่ในการขับเคลื่อนการเป็นเมืองท่องเที่ยวที่มีชื่อเสียงระดับโลก แต่ยังคงขาดการสร้างแบรนด์อย่างจริงจัง โดยในการสร้างแบรนด์การท่องเที่ยวจังหวัดกระบี่ ศิวฤทธิ์ พงศกรรังศิลป์ และธีรณัฐ พุศศักดิ์ศรีกิจ (๒๕๕๙) ได้พัฒนาแบรนด์ Krabi Experience ก่อนที่จะต่อยอดสู่การเป็น Amazing Krabi (ศิวฤทธิ์ พงศกรรังศิลป์ และคณะ, ๒๕๖๒) แต่ปัญหาที่สำคัญ คือ ขาดการนำแบรนด์ดังกล่าวไปสู่ภาคปฏิบัติอย่างเป็นทางการและต่อเนื่อง ทำให้ไม่สามารถใช้ประโยชน์วิจัยได้อย่างเต็มที่ ซึ่งจากการประชุมร่วมกันระหว่างภาครัฐและเอกชนในจังหวัดกระบี่ทำให้เห็นปัญหาที่สำคัญในด้านการขับเคลื่อนงานวิจัยสู่การใช้ประโยชน์เชิงพาณิชย์เพราะขาดการมีส่วนร่วมของภาครัฐและเอกชน และในการสื่อสารกับนักท่องเที่ยวกลุ่มเป้าหมาย ควรมีการสื่อสารด้วยข้อความที่เป็นเอกภาพ (Single Message) ที่เป็นข้อตกลงร่วมของภาคส่วนต่าง ๆ ในจังหวัดที่จะนำไปสู่การพัฒนาแบรนด์เมืองท่องเที่ยวจังหวัดกระบี่ในการเป็นแบรนด์การท่องเที่ยวคุณค่าสูง ซึ่งเป็นการประยุกต์ระบบเศรษฐกิจคุณค่า (Value Economy) ที่นำไปสู่การเพิ่มมูลค่า ประกอบกับการมีฐานงานวิจัยด้านการท่องเที่ยวในจังหวัดกระบี่จำนวนมาก จึงสามารถนำมาต่อยอดและประยุกต์ใช้ได้อย่างมีประสิทธิภาพ และที่สำคัญ หลังจากการแพร่ระบาดของโรคไวรัสโคโรนา (COVID-๑๙) ทำให้อุตสาหกรรมการท่องเที่ยว</p>

หัวข้อ	รายละเอียด
	<p>จังหวัดกระบี่ต้องหยุดชะงัก และธุรกิจท่องเที่ยวต้องปิดการให้บริการจนถึงเดือนมิถุนายน พ.ศ. ๒๕๖๓ แต่ด้วยมาตรการการควบคุมและเฝ้าระวังโรคไวรัสโคโรนาของประเทศไทยทำให้ยังไม่มีนักท่องเที่ยวชาวต่างประเทศซึ่งเป็นนักท่องเที่ยวกลุ่มเป้าหมายหลักของจังหวัดกระบี่เดินทางเข้ามาในประเทศไทย จึงทำให้มีแต่นักท่องเที่ยวชาวไทยที่เดินทางท่องเที่ยวในจังหวัดกระบี่ แต่ยังคงจำเป็นต้องมีการขับเคลื่อนแบรนด์เมืองท่องเที่ยวคุณค่าสูงเพื่อกระตุ้นให้เกิดความต้องการเดินทางท่องเที่ยวในจังหวัดกระบี่เมื่อมีการผ่อนปรนให้มีการเดินทางเข้าสู่ประเทศไทยได้</p> <p>ทั้งนี้ การดำเนินงานของมหาวิทยาลัยวลัยลักษณ์ภายใต้การสนับสนุนงบประมาณวิจัยในโครงการวิจัย การตลาดดิจิทัลและการสร้างแบรนด์เมืองท่องเที่ยวคุณค่าสูงจังหวัดกระบี่ ซึ่งเป็นหนึ่งในโครงการวิจัยภายใต้แผนงานวิจัยการบริหารจัดการและขับเคลื่อนแหล่งท่องเที่ยวคุณค่าสูงพื้นที่จังหวัดกระบี่เพื่อยกระดับความสามารถในการแข่งขันสู่การเป็นแหล่งท่องเที่ยวระดับโลก ภายใต้การสนับสนุนทุนวิจัยจาก สำนักงานการพัฒนาศุทธศาสตร์การท่องเที่ยวและเศรษฐกิจสร้างสรรค์ หน่วยงานบริหารและจัดการทุนด้านการเพิ่มความสามารถในการแข่งขันของประเทศ (บพข.) เพื่อต่อยอดและขับเคลื่อนงานวิจัยในจังหวัดกระบี่ โดยเน้นการวิจัยเชิงปฏิบัติการในการขับเคลื่อนแบรนด์เมืองท่องเที่ยวคุณค่าสูงจังหวัดกระบี่ และสังเคราะห์แบรนด์เมืองท่องเที่ยวคุณค่าสูงที่เป็นผลงานวิจัยและงานวิจัยอื่น ๆ ที่เกี่ยวข้อง รวมถึงการสังเคราะห์ปฏิญญาการท่องเที่ยวกระบี่เพื่อกำหนดอัตลักษณ์แบรนด์เมืองท่องเที่ยวคุณค่าสูง และหาจุดร่วมของการสร้างแบรนด์ภายใต้หลักการที่ว่า “เราจะไม่ทิ้งใครไว้ข้างหลัง” หรือที่เรียกว่า “No one left behind” และนำผลการสังเคราะห์เข้าร่วมประชุมกับทางจังหวัดและการนำเสนอกับผู้ประกอบการธุรกิจท่องเที่ยวในจังหวัดกระบี่ และสมาคมท่องเที่ยวต่าง ๆ จนได้ข้อสรุปถึงการขับเคลื่อนอัตลักษณ์แบรนด์เมืองท่องเที่ยวคุณค่าสูงจังหวัดกระบี่ภายใต้ “Krabi Experience” และงานที่สำคัญหลังจากเสร็จสิ้นการวิจัยคือ การสื่อสารกับนักท่องเที่ยวกลุ่มเป้าหมายให้นักท่องเที่ยวเชื่อมั่นถึงแบรนด์ Krabi Experience</p> <p>โดยในปี พ.ศ. ๒๕๖๓ – ๒๕๖๔ เป็นช่วงการแพร่ระบาดของโรคไวรัสโคโรนา ๒๐๑๙ หรือ COVID-๑๙ ทำให้รายได้นักท่องเที่ยวลดลงจากปี พ.ศ. ๒๕๖๒ ที่มีรายได้ ๑.๑๒ แสนล้านบาท เหลือเพียง ๓.๑๘ ล้านบาท หรือลดลงถึงร้อยละ ๙๗ ทั้งนี้ จังหวัดกระบี่ได้มีการวางแผนในการเปิดรับนักท่องเที่ยว ด้วยเหตุนี้ การสื่อสารให้นักท่องเที่ยวเกิดความเชื่อมั่นในแบรนด์เมืองท่องเที่ยวคุณค่าสูงจังหวัดกระบี่ภายใต้แบรนด์ Krabi Experience ด้วยองค์ประกอบแบรนด์ที่ประกอบไปด้วยความเงียบสงบ (Peace) ความผ่อนคลาย (Relax) และความโรแมนติก (Romantic) จึงเป็นกระบวนการที่สำคัญที่จะดึงให้นักท่องเที่ยวกลับมาท่องเที่ยวในจังหวัดกระบี่และสามารถสร้างรายได้ทางการท่องเที่ยวให้สูงขึ้น ด้วยเหตุนี้ การใช้สื่อสังคมออนไลน์ จึงเป็นช่องทางหนึ่งทั้งการสื่อสารแบรนด์และการสร้างฐานนักท่องเที่ยวในอนาคต ด้วยการดำเนินการในรูปแบบแฟนเพจ (Fan Page) ของเพจ Krabi Experience เพื่อสร้างการรับรู้เกี่ยวกับแบรนด์เมืองท่องเที่ยวคุณค่าสูงจังหวัดกระบี่ “Krabi Experience” และประสบการณ์การท่องเที่ยวในจังหวัดกระบี่ภายใต้องค์ประกอบ ความเงียบสงบ (Peace) ความผ่อนคลาย (Relax) และความโรแมนติก (Romantic) และเปิดโอกาสให้นักท่องเที่ยวมีส่วนร่วมใน</p>

หัวข้อ	รายละเอียด
	<p>การแบ่งปันประสบการณ์การท่องเที่ยว โดยดำเนินการเป็นทั้งภาษาไทยและภาษาอังกฤษ</p> <p>ด้วยเหตุนี้เพื่อเป็นการรองรับและเตรียมการกระตุ้นความต้องการเดินทางมาท่องเที่ยว ในจังหวัดกระบี่ในยุคหลัง COVID-๑๙ ของจังหวัดกระบี่ การสร้างแบรนด์เมืองท่องเที่ยวคุณค่าสูงจึงต้องมีการดำเนินงานอย่างจริงจังเป็นเป็นรูปธรรม ซึ่งการวิเคราะห์แผนงบประมาณในระยะเวลาที่ผ่านมาเป็นเพียงการดำเนินการประชาสัมพันธ์สร้างการรับรู้ แต่การสร้างแบรนด์เกี่ยวข้องกับกระบวนการเชิงบูรณาการในการใช้สื่อต่าง ๆ ที่หลากหลายเพื่อสร้างการรับรู้ เข้าใจและเชื่อมั่นในแบรนด์เมืองท่องเที่ยวคุณค่าสูงจังหวัดกระบี่ และดำเนินการสื่อสารอย่างเป็นระบบและต่อเนื่อง ดังนั้น โครงการสร้างแบรนด์เมืองท่องเที่ยวคุณค่าสูงจึงเป็นสิ่งที่จำเป็นและสำคัญอย่างยิ่งในการจูงใจให้นักท่องเที่ยวเดินทางมาท่องเที่ยว ประกอบกับเมื่อพิจารณาจากรายได้จากการท่องเที่ยวในปีพ.ศ. ๒๕๖๒ ในสถานการณ์ปกติ ที่มีรายได้จากการท่องเที่ยวปีละ ๑๑๒,๐๕๕.๕๐ ล้านบาท การสร้างแบรนด์ จึงเป็นการดำเนินงานที่คุ้มค่าและก่อให้เกิดการกระจายรายได้ทางเศรษฐกิจค่อนข้างสูง การสื่อสารด้วย Facebook จึงเป็นช่องทางที่สามารถเข้าถึงนักท่องเที่ยวกลุ่มเป้าหมาย เนื่องจาก Facebook มีการเชื่อมต่อกับ Instagram ซึ่งเป็นเครือข่ายสังคมออนไลน์ที่มีการเข้าถึงนักท่องเที่ยวกลุ่มเป้าหมายได้อย่างมีประสิทธิภาพทั้งนักท่องเที่ยวชาวไทยและนักท่องเที่ยวชาวต่างประเทศ และเป็นช่องทางหรือพื้นที่ในการสร้างประสบการณ์ให้กับนักท่องเที่ยว (Platform) ที่นักท่องเที่ยวกลุ่มเป้าหมายสามารถร่วมสร้างแบรนด์ผ่านการแชร์และบอกเล่าประสบการณ์การท่องเที่ยวที่น่าประทับใจที่ส่งผลต่อความเชื่อมั่นในแบรนด์เมืองท่องเที่ยวคุณค่าสูงจังหวัดกระบี่และเกิดความต้องการเดินทางมาท่องเที่ยวในจังหวัดกระบี่ต่อไป</p>
๔. วัตถุประสงค์โครงการ	<p>๑. เพื่อเข้าถึงนักท่องเที่ยวกลุ่มเป้าหมายคนรุ่นใหม่ที่มีการใช้ Facebook</p> <p>๒. เพื่อสร้างการรับรู้และความชอบเกี่ยวกับแบรนด์ Krabi Experience</p>
๕. ตัวชี้วัดความสำเร็จของโครงการ	<p>๑. นักท่องเที่ยวกลุ่มเป้าหมายชาวไทยและชาวต่างประเทศจำนวนไม่ต่ำกว่า ๒,๐๐๐ คน ต่อเดือน กด Like เพื่อติดตามข่าวและกิจกรรมจากแฟนเพจ</p> <p>๒. มีนักท่องเที่ยวกลุ่มเป้าหมายไม่น้อยกว่า ๑๐๐,๐๐๐ คน มีส่วนร่วมกับกิจกรรมต่าง ๆ บน Facebook</p>
๖. สถานที่ดำเนินการ	จังหวัดกระบี่
๗. กิจกรรมหลัก	การสื่อสารผ่านช่องทาง Facebook
	<p>วิธีดำเนินงาน</p> <p>๑. การดำเนินการในรูปแบบแฟนเพจ (Fan Page) ของ เพจ Krabi Experience เพื่อสร้างการรับรู้เกี่ยวกับแบรนด์เมืองท่องเที่ยวคุณค่าสูงจังหวัดกระบี่ “Krabi Experience” และประสบการณ์การท่องเที่ยวในจังหวัดกระบี่ภายใต้องค์ประกอบความเงียบสงบ (Peace) ความผ่อนคลาย (Relax) และความโรแมนติก (Romantic) และเปิดโอกาสให้นักท่องเที่ยวมีส่วนร่วมในการแบ่งปันประสบการณ์การท่องเที่ยว</p> <p>๒. การสร้างสรรค์ Content เรื่องราว และกิจกรรมต่าง ๆ ที่เกี่ยวข้องกับแบรนด์เมืองท่องเที่ยวคุณค่าสูงจังหวัดกระบี่ “Krabi Experience” และประสบการณ์การท่องเที่ยว</p>

หัวข้อ	รายละเอียด
	<p>ในจังหวัดกระบี่ภายใต้ต้องค์ประกอบความเงียบสงบ (Peace) ความผ่อนคลาย (Relax) และความโรแมนติก (Romantic) อย่างต่อเนื่อง โดยเขียน Content เกี่ยวกับการเป็นเมืองท่องเที่ยวคุณค่าสูง และมีการใช้ทั้งข้อความ รูปภาพ และคลิปวิดีโอในการนำเสนอ Content เมืองท่องเที่ยวคุณค่าสูง โดยต้องดำเนินการออกแบบและพัฒนาสื่อในการนำเสนอใหม่เพื่อดึงดูดนักท่องเที่ยวกลุ่มเป้าหมาย</p> <p>๓. การนำเสนอ Content ที่ผ่านการออกแบบและสร้างสรรค์อย่างต่อเนื่อง โดยมีการนำเสนอรูปแบบอื่น ๆ เพื่อสร้างความเคลื่อนไหวในหน้า Feed ของ Facebook และให้อยู่ในความสนใจของนักท่องเที่ยวกลุ่มเป้าหมาย โดยการนำเสนอควรนำเสนอไม่เกินวันละ ๓ ประเด็นต่อวันที่มีช่วงเวลาห่างกันมากกว่า ๓ ชั่วโมงเป็นอย่างน้อย</p> <p>๔. การสร้างการเข้าถึงนักท่องเที่ยวกลุ่มเป้าหมายด้วยการเพิ่มประสิทธิภาพในการค้นหา (SEO) เพื่อเพิ่มโอกาสในการเข้าถึงเพจ Krabi Experience โดยใช้การโฆษณาบน Facebook</p> <p>๕. การสร้างพื้นที่ในการสร้างคุณค่า หรือ Value Platform ที่เป็นเสมือนชุมชน (Community) ที่นักท่องเที่ยวที่เคยมาท่องเที่ยวในจังหวัดกระบี่ และได้สัมผัสกับประสบการณ์การท่องเที่ยวในจังหวัดกระบี่มาแบ่งปันเรื่องราว รูปภาพและประสบการณ์การท่องเที่ยว หรือความทรงจำในจังหวัดกระบี่</p> <p>๖. การจัดกิจกรรมทางการตลาดเพื่อสร้างประสบการณ์และการมีส่วนร่วมกับนักท่องเที่ยวกลุ่มเป้าหมายที่เกี่ยวข้องกับแบรนด์เมืองท่องเที่ยวคุณค่าสูง จังหวัดกระบี่ Krabi Experience และองค์ประกอบ ๓ ด้าน ได้แก่ ความเงียบสงบ (Peace) ความผ่อนคลาย (Relax) และความโรแมนติก (Romantic) โดยมีกิจกรรมอย่างน้อยเดือนละ ๒ ครั้ง และมีของรางวัลเป็นของที่ระลึกจากจังหวัดกระบี่ หรือรางวัลจากผู้สนับสนุนที่ต้องการนำเสนอที่พักหรือร้านอาหารในจังหวัดกระบี่</p> <p>๗. การจัดทำเนื้อหาในการนำเสนอแบ่งเป็น ๓ กลุ่ม ดังนี้</p> <ul style="list-style-type: none"> - ภาพนิ่ง หรือคลิปวิดีโอที่ดำเนินการผ่านระบบการสร้างสรรค์แบบมีอาชีพ - เรื่องราวที่นักท่องเที่ยวนำเสนอ แบ่งปัน หรือบอกเล่าเรื่องราว หรือประสบการณ์ - ข่าวสารหรือความรู้ที่มาจากแหล่งข้อมูลอื่น ซึ่งต้องอ้างอิงแหล่งที่มาให้ชัดเจนและถูกต้อง
๘. หน่วยงานผู้รับผิดชอบหลักของโครงการ	สำนักงานการท่องเที่ยวและกีฬาจังหวัดกระบี่ ร่วมกับมหาวิทยาลัยวลัยลักษณ์
๙. ระยะเวลาในการดำเนินโครงการ	๑๒ เดือน เริ่มต้นเดือนตุลาคม พ.ศ. ๒๕๖๕ สิ้นสุดเดือนกันยายน พ.ศ. ๒๕๖๖
๑๐. ผลผลิต (Output)	<p>๑. เนื้อหาการตลาด (Marketing Content) เพื่อสื่อสารการเป็นเมืองท่องเที่ยวคุณค่าสูงที่ผ่านการสร้างสรรค์ให้ดึงดูดนักท่องเที่ยวกลุ่มเป้าหมายไม่น้อยกว่า ๓๐๐ เนื้อหาต่อปี</p> <p>๒. ยอดกด Like หรือติดตามแฟนเพจ Krabi Experience ไม่น้อยกว่า ๒๔,๐๐๐ คนต่อปี</p>

หัวข้อ	รายละเอียด
๑๑. ผลลัพธ์ของโครงการ (Outcome)	<p>๑. นักท่องเที่ยวรู้จักจังหวัดกระบี่มากขึ้น เกิดความประทับใจ และเดินทางเข้ามาท่องเที่ยวในจังหวัดมากขึ้น</p> <p>๒. สร้างบรรยากาศการท่องเที่ยว ดึงดูดใจให้นักท่องเที่ยวเดินทางเข้ามาเยือน</p> <p>๓. รายได้ทางการท่องเที่ยวของจังหวัดกระบี่เพิ่มขึ้น</p> <p>๔. สร้างภาพลักษณ์ด้านการท่องเที่ยวให้กับจังหวัดกระบี่</p>

แบบสรุปโครงการแบบย่อ (Project Brief) แผนปฏิบัติการประจำปีงบประมาณ พ.ศ. ๒๕๖๖ จังหวัดกระบี่

- ประเด็นการพัฒนาจังหวัด** (๑) พัฒนาการท่องเที่ยวให้มีคุณภาพและยั่งยืน เพิ่มศักยภาพ ให้ได้มาตรฐานสากล บนฐานอัตลักษณ์ และเชื่อมโยงการท่องเที่ยวระดับภูมิภาคและนานาชาติ
- แนวทางการพัฒนา** (๑) พัฒนาให้เป็นเมืองท่องเที่ยวคุณภาพสูงที่หลากหลาย มีความโดดเด่น และเติบโตอย่างยั่งยืน ในระดับนานาชาติ เชื่อมโยงกับศิลปวัฒนธรรม วิถีชุมชน มีอัตลักษณ์ และเป็นมิตรกับสิ่งแวดล้อม
- (๕) การบริหารจัดการการท่องเที่ยวอย่างยั่งยืน สมดุลกับทรัพยากรธรรมชาติและสิ่งแวดล้อม ขับเคลื่อนด้วยนวัตกรรมและเทคโนโลยี เชื่อมโยงการท่องเที่ยวของจังหวัดสู่ภูมิภาคและนานาชาติ

หัวข้อ	รายละเอียด
๑. ชื่อโครงการ	การประกวดคลิปวิดีโอ “Krabi Experience”
๒. งบประมาณรวมทั้งโครงการ (บาท)	๒๐๐,๐๐๐ บาท
๓. หลักการและเหตุผล	<p>ปัจจุบัน บทบาทของแบรนด์ไม่ใช่เป็นเพียงโลโก้หรือตราสินค้า แต่แบรนด์คือสิ่งที่จะทำให้นักท่องเที่ยวกลุ่มเป้าหมายเชื่อมั่นและต้องการเดินทางมาท่องเที่ยวในจังหวัดกระบี่ โดยแบรนด์เป็นเรื่องราว หรือประสบการณ์การท่องเที่ยวที่นักท่องเที่ยวได้รับหรือสัมผัสเมื่อมาท่องเที่ยวในจังหวัดกระบี่ และมีการบอกเล่าต่อ ๆ กันไป ทำให้เกิดความเชื่อมั่นต่อเมืองท่องเที่ยวคุณภาพสูง และมีความต้องการเดินทางมาท่องเที่ยวในจังหวัดกระบี่ โดยผู้มีบทบาทสำคัญในการสร้างแบรนด์คือ นักท่องเที่ยว และมีผู้ที่เกี่ยวข้องกับการบริหารจัดการการท่องเที่ยวจังหวัดกระบี่ คือ ผู้ที่จัดเตรียมสิ่งอำนวยความสะดวก และ Plot เรื่องให้นักท่องเที่ยวมาสัมผัสและสร้างประสบการณ์</p> <p>ปัญหาที่สำคัญของการท่องเที่ยวคือ การสร้างแบรนด์เมืองท่องเที่ยวที่แตกต่างจากคู่แข่ง โดยจังหวัดกระบี่ได้มีการขับเคลื่อนการสร้างแบรนด์เมืองท่องเที่ยวตั้งแต่ปี พ.ศ. ๒๕๕๖ ตั้งแต่การร่วมกันพัฒนาปฏิญญากระบี่ในการขับเคลื่อนการเป็นเมืองท่องเที่ยวที่มีชื่อเสียงระดับโลก แต่ยังคงขาดการสร้างแบรนด์อย่างจริงจัง โดยในการสร้างแบรนด์การท่องเที่ยวจังหวัดกระบี่ ศิวฤทธิ์ พงศกรรังศิลป์ และธีรณัฐ พุศักดิ์ศรีกิจ (๒๕๕๙) ได้พัฒนาแบรนด์ Krabi Experience ก่อนที่จะต่อยอดสู่การเป็น Amazing Krabi (ศิวฤทธิ์ พงศกรรังศิลป์ และคณะ, ๒๕๖๒) แต่ปัญหาที่สำคัญ คือ ขาดการนำแบรนด์ดังกล่าวไปสู่ภาคปฏิบัติอย่างเป็นทางการและต่อเนื่อง ทำให้ไม่สามารถใช้ประโยชน์งานวิจัยได้อย่างเต็มที่ ซึ่งจากการประชุมร่วมกันระหว่างภาครัฐและเอกชนในจังหวัดกระบี่ทำให้เห็นปัญหาที่สำคัญในด้านการขับเคลื่อนงานวิจัยสู่การใช้ประโยชน์เชิงพาณิชย์เพราะขาดการมีส่วนร่วมของภาครัฐและเอกชน และในการสื่อสารกับนักท่องเที่ยวกลุ่มเป้าหมาย ควรมีการสื่อสารด้วยข้อความที่เป็นเอกภาพ (Single Message) ที่เป็นข้อตกลงร่วมของภาคส่วนต่างๆ ในจังหวัดที่จะนำไปสู่การพัฒนาแบรนด์เมืองท่องเที่ยวจังหวัดกระบี่ในการเป็นแบรนด์การท่องเที่ยวคุณภาพสูง ซึ่งเป็นการประยุกต์ระบบเศรษฐกิจคุณค่า (Value Economy) ที่นำไปสู่การเพิ่มมูลค่า ประกอบกับการมีฐานงานวิจัยด้านการท่องเที่ยวในจังหวัดกระบี่</p>

หัวข้อ	รายละเอียด
	<p>จำนวนมาก จึงสามารถนำมาต่อยอดและประยุกต์ใช้ได้อย่างมีประสิทธิภาพ และที่สำคัญหลังจากการแพร่ระบาดของโรคไวรัสโคโรนา (COVID-๑๙) ทำให้อุตสาหกรรมการท่องเที่ยวจังหวัดกระบี่ต้องหยุดชะงัก และธุรกิจท่องเที่ยวต้องปิดการให้บริการจนถึงเดือนมิถุนายน พ.ศ. ๒๕๖๓ แต่ด้วยมาตรการการควบคุมและเฝ้าระวังโรคไวรัสโคโรนาของประเทศไทยทำให้ยังไม่มีนักท่องเที่ยวชาวต่างประเทศ ซึ่งเป็นนักท่องเที่ยวกลุ่มเป้าหมายหลักของจังหวัดกระบี่เดินทางเข้ามาในประเทศไทย จึงทำให้มีแต่นักท่องเที่ยวชาวไทยที่เดินทางท่องเที่ยวในจังหวัดกระบี่ แต่ยังคงจำเป็นต้องมีการขับเคลื่อนแบรนด์เมืองท่องเที่ยวคุณค่าสูงเพื่อกระตุ้นให้เกิดความต้องการเดินทางท่องเที่ยวในจังหวัดกระบี่เมื่อมีการผ่อนปรนให้มีการเดินทางเข้าสู่ประเทศไทยได้</p> <p>ทั้งนี้ การดำเนินงานของมหาวิทยาลัยวลัยลักษณ์ภายใต้การสนับสนุนงบประมาณวิจัยในโครงการวิจัย การตลาดดิจิทัลและการสร้างแบรนด์เมืองท่องเที่ยวคุณค่าสูงจังหวัดกระบี่ ซึ่งเป็นหนึ่งในโครงการวิจัยภายใต้แผนงานวิจัยการบริหารจัดการและขับเคลื่อนแหล่งท่องเที่ยวคุณค่าสูงพื้นที่จังหวัดกระบี่เพื่อยกระดับความสามารถในการแข่งขันสู่การเป็นแหล่งท่องเที่ยวระดับโลก ภายใต้การสนับสนุนทุนวิจัยจาก สำนักประสานงานการพัฒนาอุตสาหกรรมการท่องเที่ยวและเศรษฐกิจสร้างสรรค์ หน่วยงานบริหารและจัดการทุนด้านการเพิ่มความสามารถในการแข่งขันของประเทศ (บพข.) เพื่อต่อยอดและขับเคลื่อนงานวิจัยในจังหวัดกระบี่ โดยเน้นการวิจัยเชิงปฏิบัติการในการขับเคลื่อนแบรนด์เมืองท่องเที่ยวคุณค่าสูงจังหวัดกระบี่ และสังเคราะห์แบรนด์เมืองท่องเที่ยวคุณค่าสูงที่เป็นผลงานวิจัยและงานวิจัยอื่น ๆ ที่เกี่ยวข้อง รวมถึงการสังเคราะห์ปฏิญญาการท่องเที่ยวกระบี่เพื่อกำหนดอัตลักษณ์แบรนด์เมืองท่องเที่ยวคุณค่าสูง และหาจุดร่วมของการสร้างแบรนด์ ภายใต้หลักการที่ว่า “เราจะไม่ทิ้งใครไว้ข้างหลัง” หรือที่เรียกว่า “No one left behind” และนำผลการสังเคราะห์เข้าร่วมประชุมกับทางจังหวัดและการนำเสนอกับผู้ประกอบการธุรกิจท่องเที่ยวในจังหวัดกระบี่ และสมาคมท่องเที่ยวต่าง ๆ จนได้ข้อสรุปถึงการขับเคลื่อนอัตลักษณ์แบรนด์เมืองท่องเที่ยวคุณค่าสูงจังหวัดกระบี่ภายใต้ “Krabi Experience” และงานที่สำคัญหลังจากเสร็จสิ้นการวิจัยคือ การสื่อสารกับนักท่องเที่ยวกลุ่มเป้าหมายให้นักท่องเที่ยวเชื่อมั่นถึงแบรนด์ Krabi Experience</p> <p>โดยในปี พ.ศ. ๒๕๖๓ – ๒๕๖๔ เป็นช่วงการแพร่ระบาดของโรคไวรัสโคโรนา หรือ COVID-๑๙ ทำให้รายได้นักท่องเที่ยวลดลงจากปี พ.ศ. ๒๕๖๒ ที่มีรายได้ ๑.๑๒ แสนล้านบาท เหลือเพียง ๓.๑๘ ล้านบาท หรือลดลงถึงร้อยละ ๙๗ ทั้งนี้ จังหวัดกระบี่ได้มีการวางแผนในการเปิดรับนักท่องเที่ยว ด้วยเหตุนี้ การสื่อสารให้นักท่องเที่ยวเกิดความเชื่อมั่นในแบรนด์เมืองท่องเที่ยวคุณค่าสูงจังหวัดกระบี่ภายใต้แบรนด์ Krabi Experience ด้วยองค์ประกอบแบรนด์ที่ประกอบไปด้วยความเงียบสงบ (Peace) ความผ่อนคลาย (Relax) และความโรแมนติก (Romantic) จึงเป็นกระบวนการที่สำคัญที่จะดึงให้นักท่องเที่ยวกลับมาท่องเที่ยวในจังหวัดกระบี่และสามารถสร้างรายได้ทางการท่องเที่ยวให้สูงขึ้น ด้วยเหตุนี้ การใช้สื่อสังคมออนไลน์จึงเป็นช่องทางหนึ่งทั้งการสื่อสารแบรนด์และการสร้างฐานนักท่องเที่ยวในอนาคต ด้วยการดำเนินการในรูปแบบแฟนเพจ (Fan Page) ของเพจ Krabi Experience เพื่อสร้างการรับรู้เกี่ยวกับแบรนด์เมืองท่องเที่ยวคุณค่าสูงจังหวัดกระบี่ “Krabi Experience” และประสบการณ์การท่องเที่ยวในจังหวัดกระบี่ภายใต้องค์ประกอบความเงียบสงบ (Peace) ความผ่อนคลาย (Relax) และความโรแมนติก (Romantic) และเปิด</p>

หัวข้อ	รายละเอียด
	<p>โอกาสให้นักท่องเที่ยวมีส่วนร่วมในการแบ่งปันประสบการณ์การท่องเที่ยว ทั้งนี้ส่วนที่สำคัญในการสร้างแบรนด์ร่วมกับเครือข่ายสังคมออนไลน์คือ การสร้าง Content ที่มาจากนักท่องเที่ยว ซึ่งเป็นข้อความการสื่อสารการตลาดที่มีความน่าเชื่อถือสูง และนักท่องเที่ยวคนอื่น ๆ มีแนวโน้มที่จะเชื่อมั่นข้อความหรือการสื่อสารที่มาจากนักท่องเที่ยวคนอื่น ๆ มากกว่าข้อความอย่างเป็นทางการจากจังหวัดกระบี่</p> <p>ด้วยเหตุนี้เพื่อเป็นการรองรับและเตรียมการกระตุ้นความต้องการเดินทางมาท่องเที่ยวในจังหวัดกระบี่ในยุคหลัง COVID-๑๙ ของจังหวัดกระบี่ การสร้างแบรนด์เมืองท่องเที่ยวคุณค่าสูงจึงต้องมีการดำเนินงานอย่างจริงจังและเป็นรูปธรรม ซึ่งการวิเคราะห์แผนงบประมาณในระยะเวลาที่ผ่านมาเป็นเพียงการดำเนินการประชาสัมพันธ์สร้างการรับรู้ แต่การสร้างแบรนด์เกี่ยวข้องกับกระบวนการเชิงบูรณาการในการใช้สื่อต่าง ๆ ที่หลากหลายเพื่อสร้างการรับรู้ เข้าใจและเชื่อมั่นในแบรนด์เมืองท่องเที่ยวคุณค่าสูงจังหวัดกระบี่ และดำเนินการสื่อสารอย่างเป็นระบบและต่อเนื่อง ดังนั้น โครงการสร้างแบรนด์เมืองท่องเที่ยวคุณค่าสูงจึงเป็นสิ่งจำเป็นและสำคัญอย่างยิ่งในการมุ่งใจให้นักท่องเที่ยวเดินทางมาท่องเที่ยว ประกอบกับเมื่อพิจารณาจากรายได้จากการท่องเที่ยวในปีพ.ศ. ๒๕๖๒ ในสถานการณ์ปกติ ที่มีรายได้จากการท่องเที่ยวปีละ ๑๑๒,๐๕๕.๕๐ ล้านบาท การสร้างแบรนด์จึงเป็นการดำเนินงานที่คุ้มค่าและก่อให้เกิดการกระจายรายได้ทางเศรษฐกิจค่อนข้างสูง การสื่อสารด้วย Facebook จึงเป็นช่องทางที่สามารถเข้าถึงนักท่องเที่ยวกลุ่มเป้าหมาย เนื่องจาก Facebook มีการเชื่อมต่อกับ Instagram ซึ่งเป็นเครือข่ายสังคมออนไลน์ที่มีการเข้าถึงนักท่องเที่ยวกลุ่มเป้าหมายได้อย่างมีประสิทธิภาพทั้งนักท่องเที่ยวชาวไทยและนักท่องเที่ยวชาวต่างประเทศ การประกวดคลิปวิดีโอ Krabi Experience จึงเป็นกระบวนการที่สำคัญต่อความเชื่อมั่นในแบรนด์เมืองท่องเที่ยวคุณค่าสูงจังหวัดกระบี่และเกิดความต้องการเดินทางมาท่องเที่ยวในจังหวัดกระบี่ต่อไป</p>
๔. วัตถุประสงค์โครงการ	<p>๑. เพื่อเปิดโอกาสให้นักท่องเที่ยวเป็นผู้ที่มีบทบาทสำคัญในการร่วมสร้างแบรนด์ “Krabi Experience”</p> <p>๒. เพื่อสร้างความเชื่อถือของข่าวสารที่มาจากนักท่องเที่ยว</p>
๕. ตัวชี้วัดความสำเร็จของโครงการ	มีนักท่องเที่ยวกลุ่มเป้าหมายพบเห็นไม่น้อยกว่า ๓๐๐,๐๐๐ คน
๖. สถานที่ดำเนินการ	จังหวัดกระบี่
๗. กิจกรรมหลัก	การประกวดคลิปวิดีโอ “Krabi Experience”
	<p>วิธีดำเนินงาน</p> <p>๑. การประกวดคลิปวิดีโอ “Krabi Experience” เป็นการดำเนินงานภายใต้แนวคิดการสร้างคุณค่าร่วมกันและการตระหนักถึงบทบาทสำคัญของนักท่องเที่ยวในการสร้างแบรนด์ กิจกรรมนี้จึงเกี่ยวข้องกับการเปิดโอกาสให้นักท่องเที่ยวเป็นผู้ที่มีบทบาทสำคัญในการร่วมสร้างแบรนด์ “Krabi Experience” ด้วยการดำเนินการจัดประกวดคลิปวิดีโอ “Krabi Experience” ที่มีองค์ประกอบ ๓ ด้าน ได้แก่ ความสงบ (Peace) ความผ่อนคลาย (Relax) และความโรแมนติก (Romantic) ที่เปิดโอกาสให้ผู้เข้าร่วมสามารถตีความได้ตามมุมมองและ</p>

หัวข้อ	รายละเอียด
	<p>ความเข้าใจของตนเอง ซึ่งจะเกิดจากการตีความบนฐานแคมเปญการตลาดที่มีอยู่ อาทิ Krabi : Your Real Paradise Experience หรือ Krabi Even More Amazing ได้</p> <p>๒. แต่งตั้งคณะกรรมการดำเนินงานตัดสินผลงานคลิปวีดีโอ และจัดประชุมคณะกรรมการฯ เพื่อทำความเข้าใจกับกฎกติกาและเงื่อนไขการประกวด</p> <p>๓. กำหนดเงื่อนไขในการร่วมกิจกรรมต้องกด Like แฟนเพจที่ใช้ในการจัดกิจกรรม ซึ่งจะประกาศอีกครั้งหลังจากดำเนินการโครงการ โดยมีกติกาที่เกี่ยวข้องดังนี้</p> <p>๓.๑) รูปภาพต่าง ๆ ที่ใช้ในคลิปวีดีโอทั้งภาพนิ่งและภาพเคลื่อนไหวต้องเป็นรูปภาพปลอดลิขสิทธิ์ หรือได้รับการอนุญาตให้ใช้ หรือเป็นการถ่ายทำเองที่ทางจังหวัดกระบี่สามารถนำไปเผยแพร่ต่อได้ โดยหากไม่ได้เป็นภาพที่ถ่ายทำเอง ผู้เข้าประกวดต้องนำเสนอเอกสารหลักฐานการปลอดลิขสิทธิ์ของภาพนิ่งหรือภาพเคลื่อนไหวที่นำมาใช้ในการจัดทำคลิป</p> <p>๓.๒) คลิปวีดีโอสามารถดำเนินการเป็นภาษาไทยหรือภาษาอังกฤษก็ได้ หากเป็นคลิปวีดีโอภาษาไทยต้องมีการจัดทำคำบรรยายภาษาอังกฤษด้วย</p> <p>๓.๓) ผลงานที่ส่งเข้าประกวดมี ๒ ส่วน ได้แก่</p> <ul style="list-style-type: none"> - คลิปวีดีโอความยาวไม่เกิน ๘ นาที - คลิปวีดีโอสั้นความยาว ๓๐ วินาที <p>๔. ประชาสัมพันธ์การจัดประกวดใน เดือนที่ ๒ - ๕ และกำหนดการส่งผลงานในเดือนที่ ๗ ของการดำเนินงาน โดยจัดส่งในรูปแบบแผ่นบันทึกข้อมูลและโพสลงบนเครือข่ายสังคมออนไลน์ Facebook ที่กำหนดโดยคณะกรรมการจัดงาน และติดแฮชแท็ก #KrabiExperience และคำที่ผู้เข้าประกวดคิดสร้างสรรค์ขึ้น</p> <p>๕. ผู้เข้าร่วมกิจกรรมต้องมีการนำเสนอแนวคิดในการพัฒนาสื่อสร้างสรรค์คลิปวีดีโอนี้เป็นเอกสาร ความยาวไม่เกิน ๓ หน้ากระดาษ A๔ ตัวหนังสือ TH Sarabun New ขนาด ๑๖ pt</p> <p>๖. เกณฑ์กติกาในการตัดสิน โดยกำหนดสัดส่วนคะแนนจากการโหวตจากผู้เข้าชมคลิปวีดีโอ และกำหนดให้มีรางวัลสำหรับผู้โหวตคลิปวีดีโอนี้ด้วย</p> <p>๗. กำหนดการให้โพสผลงานคือ เดือนที่ ๗ - ๙ ของการดำเนินการเพื่อเปิดรับผลโหวต</p> <p>๘. การตัดสินของคณะกรรมการดำเนินการในเดือนที่ ๑๐</p> <p>๙. ผลงานที่เข้าประกวดถือเป็นลิขสิทธิ์ของสำนักงานการท่องเที่ยวและกีฬาจังหวัดกระบี่สามารถนำไปเผยแพร่หรือตัดต่อใหม่ได้</p> <p>๑๐. การนำเสนอผลงานที่ได้รับบนเครือข่ายสังคมออนไลน์ของจังหวัดกระบี่ที่จะใช้เป็นช่องทางในการนำเสนอตามประกาศ</p>
๘. หน่วยงานผู้รับผิดชอบหลักของโครงการ	สำนักงานการท่องเที่ยวและกีฬาจังหวัดกระบี่ ร่วมกับมหาวิทยาลัยวลัยลักษณ์
๙. ระยะเวลาในการดำเนินโครงการ	๑๑ เดือน เริ่มต้นเดือนพฤศจิกายน พ.ศ. ๒๕๖๕ สิ้นสุดเดือนกันยายน พ.ศ. ๒๕๖๖
๑๐. ผลผลิต (Output)	<p>๑. จำนวนผู้ส่งคลิปวีดีโอที่ส่งเข้าประกวดไม่น้อยกว่า ๒๐ คน</p> <p>๒. คลิปวีดีโอ Krabi Experience ความยาว ๘ นาที ไม่น้อยกว่า ๒๐ ชิ้นงาน</p> <p>๓. คลิปวีดีโอ Krabi Experience ความยาว ๓๐ วินาที ไม่น้อยกว่า ๒๐ ชิ้นงาน</p>

หัวข้อ	รายละเอียด
๑๑. ผลลัพธ์ของโครงการ (Outcome)	<p>๑. นักท่องเที่ยวรู้จักจังหวัดกระบี่มากขึ้น เกิดความประทับใจ และเดินทางเข้ามาท่องเที่ยวในจังหวัดมากขึ้น</p> <p>๒. สร้างบรรยากาศการท่องเที่ยว ดึงดูดใจให้นักท่องเที่ยวเดินทางเข้ามาเยือน</p> <p>๓. รายได้ทางการท่องเที่ยวของจังหวัดกระบี่เพิ่มขึ้น</p> <p>๔. สร้างภาพลักษณ์ด้านการท่องเที่ยวให้กับจังหวัดกระบี่</p>

แบบสรุปโครงการแบบย่อ (Project Brief) แผนปฏิบัติการประจำปีงบประมาณ พ.ศ. ๒๕๖๖ จังหวัดกระบี่

ประเด็นการพัฒนาจังหวัด (๑) พัฒนาการท่องเที่ยวให้มีคุณภาพและยั่งยืน เพิ่มศักยภาพให้ได้มาตรฐานสากล บนฐานอัตลักษณ์ และเชื่อมโยงการท่องเที่ยวระดับภูมิภาคและนานาชาติ

แผนงาน/แนวทางการพัฒนา (๑) พัฒนาให้เป็นเมืองท่องเที่ยวคุณภาพสูงที่หลากหลาย มีความโดดเด่น และเติบโตอย่างยั่งยืนในระดับนานาชาติ เชื่อมโยงกับศิลปวัฒนธรรม วิถีชุมชน มีอัตลักษณ์ และเป็นมิตรกับสิ่งแวดล้อม

(๕) การบริหารจัดการท่องเที่ยวอย่างยั่งยืน สมดุลกับทรัพยากรธรรมชาติและสิ่งแวดล้อม ขับเคลื่อนด้วยนวัตกรรมและเทคโนโลยี เชื่อมโยงการท่องเที่ยวของจังหวัดสู่ภูมิภาคและนานาชาติ

หัวข้อ	รายละเอียด
๑. ชื่อโครงการ	กระบี่ ซีโร่ฟุตพริ้นท์(Krabi Zero Foot Print)
๒. งบประมาณรวมทั้งโครงการ (บาท)	๓,๐๐๐,๐๐๐ บาท
๓. หลักการและเหตุผล	<p>ในปัจจุบันประเทศไทย ยังคงมีประเด็นความท้าทายการพัฒนาในหลายมิติทั้งในมิติเศรษฐกิจที่โครงสร้างเศรษฐกิจยังไม่สามารถขับเคลื่อนด้วยนวัตกรรมอย่างเต็มที่ ผลผลิตทางการผลิตของภาคบริการและภาคเกษตรยังอยู่ในระดับต่ำ คุณภาพและสมรรถนะของแรงงานที่ยังไม่สอดคล้องกับความต้องการในการขับเคลื่อนการพัฒนาของประเทศ มิติทางสังคมที่ยังไม่สอดคล้องกับความต้องการในการขับเคลื่อนการพัฒนาของประเทศ มิติทางสิ่งแวดล้อม การพัฒนาคุณภาพการให้บริการและการขยายโอกาสในการเข้าถึงระบบบริการ สาธารณะยังคงมีช่องว่างที่สามารถพัฒนาต่อไปได้ มิติสิ่งแวดล้อมที่การฟื้นฟูและรักษาทรัพยากรธรรมชาติและสิ่งแวดล้อมยังเป็นประเด็นสำคัญสำหรับการพัฒนาประเทศไทยอย่างยั่งยืน และมิติของการบริหารจัดการภาครัฐที่ยังขาดความต่อเนื่องและความยืดหยุ่นในการตอบสนองความต้องการในการแก้ปัญหาของประชาชนได้อย่างเต็มประสิทธิภาพ</p> <p>นอกจากนี้ ยังมีสถานการณ์ที่กำลังเปลี่ยนแปลงอย่างรวดเร็ว ความก้าวหน้าทางวิทยาศาสตร์และเทคโนโลยีแบบก้าวกระโดด ตลอดจนการเปลี่ยนแปลงสภาพภูมิอากาศและความเสื่อมโทรมของระบบนิเวศ ซึ่งสถานการณ์ดังกล่าวจะก่อให้เกิดความท้าทายในการพัฒนาประเทศทั้งในมิติความมั่นคง เศรษฐกิจสังคม และสิ่งแวดล้อม</p> <p>ทั้งนี้ กระบี่ เป็นจังหวัดสำคัญจังหวัดหนึ่งที่มีศักยภาพสูงในการพัฒนาให้เติบโตอย่างยั่งยืนของประเทศ ในหลากหลายมิติทั้ง ภาคการท่องเที่ยว การเกษตร การประมง การขนส่งทั้งทาง บก อากาศและทางทะเล เป็นจังหวัดที่มีศักยภาพด้านการท่องเที่ยวสูงเป็นลำดับต้นของประเทศ โดยได้รับการจัดให้เป็นเมืองท่องเที่ยว มีนักท่องเที่ยวเดินทางเข้ามาเยือนราวปีละ ๖ ล้านคนในช่วงก่อนการระบาดของไวรัสโควิด ๑๙ สามารถทำรายได้เข้าสู่ประเทศประมาณปีละ ๙๖,๐๐๐ ล้านบาท สูงเป็นอันดับที่ ๔ ของประเทศ รองจากกรุงเทพมหานคร ภูเก็ต และชลบุรี โดยจังหวัดกระบี่เป็นเมืองท่องเที่ยวชายทะเลฝั่งอันดามันที่มีความสวยงามของทรัพยากรธรรมชาติและแหล่งท่องเที่ยวที่มีชื่อเสียงระดับโลก มีความ</p>

หัวข้อ	รายละเอียด
	<p>หลากหลายทางการท่องเที่ยว จนกระทั่งมีสถานการณ์การแพร่ระบาดของโรคไวรัสโควิด – ๑๙ ได้เป็นปัจจัยลบที่ส่งผลกระทบต่อภาคการท่องเที่ยวของจังหวัดกระบี่ ซึ่งพึ่งพารายได้จากการท่องเที่ยวและนักท่องเที่ยวต่างชาติเป็นหลัก โดยมีกลุ่มตลาดเป้าหมายของพื้นที่มีทั้งชาวไทยและต่างประเทศทั้งใน เอเชีย ยุโรป ตะวันออก ตะวันตก อเมริกาเหนือ จนถึง ออสเตรเลียและนิวซีแลนด์ ทำให้ผู้ประกอบการในพื้นที่ขาดสภาพคล่องขาดสมรรถภาพในการฟื้นตัว มีบางรายต้องหยุดประกอบกิจกรรม การเลิกจ้างจำนวนมาก ซึ่งวิกฤตโรคระบาด ไวรัสโควิด- ๑๙ ไม่ได้ส่งผลกระทบต่อโรงแรม บริษัทนำเที่ยวเท่านั้น แต่กระทบไปถึงอุตสาหกรรมต่อเนื่องและอุตสาหกรรมการผลิตจำนวนมาก</p> <p>เมื่อ สถานการณ์โรคระบาดคลี่คลาย และเศรษฐกิจการท่องเที่ยวเริ่มฟื้นตัว จึงถือเป็นโอกาสอันดีที่ควรมีการวางแผนการจัดการบริหารการฟื้นตัวเติบโตให้เป็นไปอย่างยั่งยืน มีประสิทธิภาพ และหลีกเลี่ยงปัญหาอันนำไปสู่การเติบโตแบบเสื่อมโทรมในอดีต โดยนำนวัตกรรมเทคโนโลยีติดตอลมาใช้ในการบริหารจัดการ ภายใต้โครงการ กระบี่ ซีโร่ ฟุตพริ้นต์ (Krabi Zero Foot Print) เพื่อให้เกิดประสิทธิภาพสูงสุดทั้งในการวางแผน การบริหารจัดการ การดำเนินกิจกรรมการผลิตและบริการ แบบบูรณาการเพื่อความร่วมมือร่วมจากทุกภาคส่วนตั้งแต่ต้นน้ำ กลางน้ำ ปลายน้ำ จนไปถึงกระบวนการดูแลผลิตผลที่เหลือจากกระบวนการผลิตให้มีการหมุนเวียนอย่างมีประสิทธิภาพสูงสุดในทุกรูปแบบ ทั้ง น้ำเสีย วัสดุเหลือใช้ การดูแลคุณภาพอากาศส่งเสริมเศรษฐกิจตั้งแต่ฐานรากให้เติบโตเชื่อมโยงจนถึงระดับจังหวัด ภูมิภาค และประเทศ เป็นมิตรกับสิ่งแวดล้อม และสนับสนุนอัตลักษณ์ความเป็นเมืองท่องเที่ยวคุณภาพสูงของเมืองกระบี่ ให้เติบโตอย่างยั่งยืนต่อไป</p>
<p>๔. วัตถุประสงค์ โครงการ</p>	<ol style="list-style-type: none"> ๑. เพื่อพัฒนาเมืองกระบี่ ให้เป็นเมืองท่องเที่ยวคุณภาพสูงที่หลากหลาย มีความโดดเด่นด้านความเป็นมิตรต่อสิ่งแวดล้อมและเติบโตอย่างยั่งยืนในระดับนานาชาติ ๒. เพื่อพัฒนาส่งเสริมสนับสนุนประสิทธิภาพการผลิต ของผู้ประกอบการ ห่วงโซ่การผลิตสินค้าและบริการที่เกี่ยวข้องกับการท่องเที่ยวทั้งทางตรงและทางอ้อม สนับสนุนให้มีการขยายตัวทางเศรษฐกิจอย่างมีเสถียรภาพ สร้างงาน สร้างรายได้ และกระจายรายได้ถึงชุมชน โดยมีการเชื่อมโยงทั้งในกระบี่และภูมิภาคตลอดจนระดับประเทศ ๓. เพื่อสนับสนุนให้กระบี่มีการบริหารจัดการท่องเที่ยวอย่างยั่งยืน สมดุลกับทรัพยากรธรรมชาติและสิ่งแวดล้อม ผ่านการขับเคลื่อนด้วยนวัตกรรมและเทคโนโลยีอย่างมีส่วนร่วมของทุกภาคส่วน และยกระดับมาตรฐานด้านสุขอนามัยสิ่งแวดล้อมของเมืองกระบี่ โดยผ่านดิจิทัลเทคโนโลยีที่มีการเชื่อมโยงทั้งห่วงโซ่การผลิตและเป็นศูนย์รวมการจัดเก็บข้อมูลที่เกี่ยวข้องกับกิจกรรมด้านการท่องเที่ยวและการผลิตสินค้าและบริการท่องเที่ยวด้วย
<p>๕. ตัวชี้วัด ความสำเร็จของ โครงการ</p>	<ol style="list-style-type: none"> ๑. มีกิจกรรมการประกวดโครงการ กระบี่ ซีโร่ ฟุตพริ้นต์ ๑ โครงการ ซึ่งเป็นโครงการบริหารจัดการวัสดุเหลือใช้จากการผลิต และดูแลคุณภาพสิ่งแวดล้อมที่ได้รับผลกระทบจากกิจกรรมการผลิตสินค้าและบริการในห่วงโซ่การผลิตด้านการท่องเที่ยว เช่น คุณภาพน้ำ และ อากาศ โดยใช้นวัตกรรมดิจิทัลเทคโนโลยีเป็นแกนกลางในการขับเคลื่อนและเชื่อมโยง รวมถึงบันทึกข้อมูลแบบบิ๊กดาต้า ๒. มีผู้เข้าร่วมและนำเสนอ โครงการกระบี่ ซีโร่ฟุตพริ้นต์ ไม่น้อยกว่า ๓ ราย ๓. มีผู้ชนะการประกวด ๑ ราย

หัวข้อ	รายละเอียด
	<p>๔. ผู้ชนะการประกวดได้รับเงินรางวัลและการสนับสนุนให้พัฒนาและผลิตนวัตกรรมดิจิทัลเทคโนโลยี ที่ได้รับเลือกจนสามารถนำไปใช้งานได้จริงและดำเนินการร่วมกับผู้ประกอบการที่ทางคณะกรรมการดำเนินโครงการคัดสรรไม่น้อยกว่า๑๐ราย ภายในระยะเวลาที่กำหนด</p> <p>๕. ผู้ประกอบการที่เข้าร่วม ดำเนินการกิจกรรมนำร่องโครงการทั้งสิบราย กับผู้ชนะการประกวดสามารถพัฒนาประสิทธิภาพการดำเนินกิจกรรมการผลิตสินค้าและบริการให้มีการลดการปล่อยของเสียที่กำหนดในแผนงาน โดยเฉลี่ยไม่น้อยกว่าร้อยละสิบ ทุกๆราย ภายในระยะเวลาที่กำหนด</p>
๖. สถานที่ดำเนินการ	จังหวัดกระบี่
๗. กิจกรรมหลัก	กระบี่ ซีโร่ ฟุตพริ้นท์ (Krabi Zero Foot Print)
	<p>วิธีดำเนินงาน</p> <p>๑. จัดการประกวดออกแบบแอปพลิเคชัน Krabi Zero Foot Print จำนวน ๑ ครั้ง</p> <p>๒. ดำเนินการพัฒนาและการประยุกต์ใช้แอปพลิเคชัน จำนวน ๑ งาน</p> <p>- ผู้ชนะการประกวดออกแบบแอปพลิเคชัน Krabi Zero Foot Print บูรณาการร่วมกับคณะกรรมการดำเนินโครงการในการพัฒนานวัตกรรมดิจิทัลเทคโนโลยีที่ได้รับการคัดเลือกและนำนวัตกรรมที่ผ่านการพัฒนาบูรณาการทำงานร่วมกับผู้ประกอบการในห่วงโซ่การผลิตสินค้าและบริการด้านการท่องเที่ยวที่ได้รับมอบหมาย โดยดำเนินกิจกรรมนำร่องจนแล้วเสร็จได้รับผลสำเร็จตามตัวชี้วัดที่ได้รับการเห็นชอบจากคณะกรรมการ ภายในกรอบระยะเวลา ๙๐ วัน</p> <p>๓. ดำเนินการประชาสัมพันธ์แอปพลิเคชัน Krabi Zero Foot Print ให้แพร่หลายต่อผู้ประกอบการทั้งภายในจังหวัด ในประเทศ และห่วงโซ่อุปทานด้านการท่องเที่ยวต่างประเทศ ตลอดจนถึงนักท่องเที่ยวทั่วไปทั้งในและต่างประเทศจำนวน ๑ งาน</p>
๘. หน่วยงานผู้รับผิดชอบและหน่วยงานที่เกี่ยวข้อง	<p>สำนักงานท่องเที่ยวและกีฬาจังหวัดกระบี่</p> <p>สำนักงานทรัพยากรธรรมชาติและสิ่งแวดล้อม</p> <p>สำนักงานเกษตรจังหวัดกระบี่</p> <p>สำนักงานประมงจังหวัดกระบี่</p> <p>สำนักงานพัฒนาชุมชนจังหวัดกระบี่</p> <p>สำนักงานพาณิชย์จังหวัดกระบี่</p> <p>หอการค้าจังหวัดกระบี่</p> <p>สมาคมธุรกิจท่องเที่ยวจังหวัดกระบี่</p> <p>สมาคมโรงแรมจังหวัดกระบี่</p> <p>สมาคมร้านอาหารจังหวัดกระบี่</p> <p>สำนักงานส่งเสริมเศรษฐกิจดิจิทัล (depa) สาขาภาคใต้ตอนบน</p>
๙. ระยะเวลาในการดำเนินโครงการ	๑๒ เดือน เริ่มต้นเดือนตุลาคม พ.ศ. ๒๕๖๕ สิ้นสุดเดือนกันยายน พ.ศ. ๒๕๖๖
๑๐. ผลผลิต (Output)	นวัตกรรมดิจิทัลเทคโนโลยีบริหารจัดการและบันทึกข้อมูล วัสดุและของเสียจากกิจกรรมการผลิตสินค้าและบริการที่เกี่ยวข้องกับการท่องเที่ยว

หัวข้อ	รายละเอียด
๑๑. ผลลัพธ์ของโครงการ (Outcome)	มีการนำนวัตกรรมมาใช้ในการบริหารจัดการเพื่อเพิ่มประสิทธิภาพการผลิตและมีประสิทธิผลในการลดของเสียที่มีผลกระทบต่อคุณภาพสิ่งแวดล้อมจากการดำเนินการกิจกรรมการผลิตสินค้าและบริการโดยเฉลี่ยไม่น้อยกว่าร้อยละ๑๐ต่อรายของผู้ประกอบการที่เข้าร่วมโครงการ

แบบสรุปโครงการแบบย่อโครงการ

ประเด็นยุทธศาสตร์ (๑) พัฒนาการท่องเที่ยวให้มีคุณภาพและยั่งยืน เพิ่มศักยภาพให้ได้มาตรฐานสากล
 บนฐานอัตลักษณ์ และเชื่อมโยงการท่องเที่ยวระดับภูมิภาคและนานาชาติ
 แผนงาน/แนวทางการพัฒนา (๔) พัฒนาโครงสร้างพื้นฐาน ระบบคมนาคมที่เชื่อมโยง มีความปลอดภัย และ
 สิ่งอำนวยความสะดวกพร้อมรองรับคนทั้งมวล ตามมาตรฐานสากล สอดคล้อง
 กับขีดความสามารถในการรองรับของแหล่งท่องเที่ยว

หัวข้อ	รายละเอียด
๑. ชื่อโครงการ	โครงการปรับปรุงทางเดินศึกษาธรรมชาติเกาะไหง
๒. งบประมาณรวมทั้งโครงการ (บาท)	๓,๐๔๑,๐๐๐.๐๐ บาท (สามล้านสี่หมื่นหนึ่งพันบาทถ้วน)
๓. ความสำคัญของโครงการ หลักการและเหตุผล	<p>อุทยานแห่งชาติหมู่เกาะลันตา เป็นอุทยานแห่งชาติทางทะเลมีพื้นที่รวมทั้งหมด ๘๓,๗๕๐ ไร่ ประกอบไปด้วยพื้นที่ทางบก ๑๕,๖๕๐ ไร่ และพื้นที่ทางทะเล ๖๘,๑๐๐ ไร่ มีพื้นที่ที่เป็นเกาะแก่งจำนวนมากหลายเกาะ ได้แก่ เกาะลันตาใหญ่ เกาะรอก เกาะไหง เกาะห้า เกาะตะละเบ็ง ประกอบด้วยหน่วยพิทักษ์อุทยานแห่งชาติ จำนวน ๔ หน่วยพิทักษ์ คือ ๑.หน่วยพิทักษ์อุทยานแห่งชาติ ที่ ลต. ๑ (เกาะรอก) ๒.หน่วยพิทักษ์อุทยานแห่งชาติ ที่ ลต. ๒ (เกาะไหง) ๓.หน่วยพิทักษ์อุทยานแห่งชาติ ที่ ลต. ๓ (คลองทราย) และ ๔.หน่วยพิทักษ์อุทยานแห่งชาติ ที่ ลต. ๔ (ถ้าเขาไม้แก้ว) (หน่วยชั่วคราว) ยังมีทรัพยากรทางธรรมชาติที่มีความอุดมสมบูรณ์และสวยงาม ไม่ว่าจะเป็นทรัพยากรทางบกหรือทางทะเล ต่างก็มีระบบนิเวศที่น่าสนใจ เป็นที่ดึงดูดใจให้นักท่องเที่ยวเข้ามาเที่ยวชม ซึ่งนอกจากกิจกรรมทางทะเลที่น่าสนใจแล้ว อุทยานแห่งชาติหมู่เกาะลันตาก็ยังมีกิจกรรมทางบกที่ดึงดูดใจนักท่องเที่ยวอย่างกิจกรรมเดินป่าศึกษาธรรมชาติ ที่เป็นแหล่งรวมระบบนิเวศป่าไม้ สัตว์ป่า ที่อุดมสมบูรณ์และสวยงามในพื้นที่ ปัจจุบันอุทยานแห่งชาติหมู่เกาะลันตามีเส้นทางเดินศึกษาธรรมชาติจำนวน ๒ เส้นทาง คือ เส้นทางศึกษาธรรมชาติเฉลิมพระเกียรติแหลมโตนด ตั้งอยู่บริเวณพื้นที่ทำการอุทยานแห่งชาติหมู่เกาะลันตา และเส้นทางศึกษาธรรมชาติผาเสม็ดแดง ตั้งอยู่ในพื้นที่หน่วยพิทักษ์อุทยานแห่งชาติ ที่ ลต.๑ (เกาะรอก) และจากการสำรวจพื้นที่แหล่งท่องเที่ยวเพิ่มเติม พบว่า บริเวณหน่วยพิทักษ์อุทยานแห่งชาติ ที่ ลต. ๒ (เกาะไหง) มีระบบนิเวศที่สมบูรณ์ อุดมไปด้วยทรัพยากรป่าไม้และสัตว์ป่านานาชนิด อีกทั้งยังมีจุดชมวิวยามธรรมชาติที่สวยงาม เหมาะสมอย่างยิ่งที่จะจัดให้มีเส้นทางเดินศึกษาธรรมชาติขึ้นในพื้นที่อุทยานแห่งชาติหมู่เกาะลันตา พิจารณาแล้ว เพื่อเป็นการเพิ่มความหลากหลายของกิจกรรม และสร้างทางเลือกใหม่ให้นักท่องเที่ยวที่เข้ามาใช้บริการในอุทยานแห่งชาติหมู่เกาะลันตา อีกทั้งยังเป็นการกระตุ้นการท่องเที่ยวในพื้นที่จังหวัดกระบี่ อุทยานแห่งชาติหมู่เกาะลันตาจึงได้จัดทำโครงการปรับปรุงทางเดินศึกษาธรรมชาติเกาะไหงขึ้น ทั้งนี้ วิศวกรจากส่วนพัฒนาอุทยานแห่งชาติ สำนักอุทยานแห่งชาติ ได้สำรวจพื้นที่และทำการออกแบบเส้นทางพร้อมประเมินราคาเรียบร้อยแล้ว จึงขอส่งโครงการดังกล่าว เพื่อขอรับการสนับสนุนงบประมาณ ต่อไป</p>

หัวข้อ	รายละเอียด
๔. วัตถุประสงค์โครงการ	๑. เพื่อให้มีเส้นทางศึกษาธรรมชาติเกาะไหง สำหรับรองรับความต้องการใช้ประโยชน์จากนักท่องเที่ยว ๒. เพื่อให้นักท่องเที่ยวเกิดความพึงพอใจสูงสุดจากการใช้เส้นทางศึกษาธรรมชาติเกาะไหง ๓. เพื่อกระตุ้นการท่องเที่ยวในพื้นที่จังหวัดกระบี่
๕. ตัวชี้วัดความสำเร็จของโครงการ	๑. หน่วยพิทักษ์อุทยานแห่งชาติ ที่ ลต.๒ (เกาะไหง) ได้เส้นทางศึกษาธรรมชาติจำนวน ๑ เส้นทาง ๒. นักท่องเที่ยวเกิดความพึงพอใจสูงสุดเมื่อใช้บริการเส้นทางศึกษาธรรมชาติ ๓. นักเรียน นักศึกษา และประชาชนทั่วไป ได้ความรู้จากการใช้เส้นทางศึกษาธรรมชาติ
๖. สถานที่ดำเนินการ	บริเวณหน่วยพิทักษ์อุทยานแห่งชาติที่ ลต. ๒ (เกาะไหง)
๗. กิจกรรมหลัก	ปรับปรุงทางเดินศึกษาธรรมชาติเกาะไหง
งบประมาณ	๓,๐๔๑,๐๐๐.๐๐ บาท
๘. หน่วยงานผู้รับผิดชอบหลักของโครงการ	๑. อุทยานแห่งชาติหมู่เกาะลันตา สำนักบริหารพื้นที่อนุรักษ์ที่ ๕ (นครศรีธรรมราช) ๒. สำนักทรัพยากรธรรมชาติและสิ่งแวดล้อมจังหวัดกระบี่
๙. ระยะเวลา	ตุลาคม ๒๕๖๔ – กันยายน ๒๕๖๕
๑๐. ผลผลิต (Output)	๑. หน่วยพิทักษ์อุทยานแห่งชาติ ที่ ลต.๒ (เกาะไหง) ได้เส้นทางศึกษาธรรมชาติเพื่อรองรับการใช้ประโยชน์จากนักท่องเที่ยว ๒. ได้เส้นทางศึกษาธรรมชาติเกาะไหงระดับมาตรฐานสากล
๑๑. ผลลัพธ์ของโครงการ (Outcome)	๑. นักท่องเที่ยวเกิดความพึงพอใจสูงสุดเมื่อใช้บริการเส้นทางศึกษาธรรมชาติ ๒. นักเรียน นักศึกษา และประชาชนทั่วไป ได้ความรู้จากการใช้เส้นทางศึกษาธรรมชาติ ๓. เศรษฐกิจด้านการท่องเที่ยวในพื้นที่จังหวัดกระบี่ได้รับการฟื้นฟูไปในทิศทางที่ดีขึ้น

แบบสรุปโครงการแบบย่อโครงการ

ประเด็นยุทธศาสตร์ (๑) พัฒนาการท่องเที่ยวให้มีคุณภาพและยั่งยืน เพิ่มศักยภาพให้ได้มาตรฐานสากล
 บนฐานอัตลักษณ์ และเชื่อมโยงการท่องเที่ยวระดับภูมิภาคและนานาชาติ

แผนงาน/แนวทางการพัฒนา (๔) พัฒนาโครงสร้างพื้นฐาน ระบบคมนาคมที่เชื่อมโยง มีความปลอดภัย และ
 สิ่งอำนวยความสะดวกพร้อมรองรับคนทั้งมวล ตามมาตรฐานสากล
 สอดคล้องกับขีดความสามารถในการรองรับของแหล่งท่องเที่ยว

หัวข้อ	รายละเอียด
๑. ชื่อโครงการ	โครงการปรับปรุงทางเดินเท้า เพื่อรองรับอารยสถาปัตย์ในอุทยานแห่งชาติหมู่เกาะลันตา
๒. งบประมาณรวมทั้งโครงการ (บาท)	๑,๑๑๐,๐๐๐.๐๐ (หนึ่งล้านหนึ่งแสนหนึ่งหมื่นบาทถ้วน)
๓. ความสำคัญของโครงการ หลักการและเหตุผล	<p>อุทยานแห่งชาติหมู่เกาะลันตาเป็นหนึ่งในสถานที่ท่องเที่ยวของจังหวัดกระบี่ที่มีทรัพยากรธรรมชาติที่ยังคงความอุดมสมบูรณ์ หลากหลาย และน่าสนใจ จึงเป็นที่ดึงดูดนักท่องเที่ยวให้เข้ามาเที่ยวชมเป็นจำนวนมาก ทั้งชาวไทย ต่างชาติ ซึ่งนอกจากกิจกรรมนันทนาการทางน้ำ ที่ได้รับความนิยมจากนักท่องเที่ยวแล้ว อุทยานแห่งชาติหมู่เกาะลันตายังมีกิจกรรมที่ได้รับความนิยมจากนักท่องเที่ยวไม่แพ้กัน คือ กิจกรรมเดินเที่ยวชมธรรมชาติและระบบนิเวศภายในอุทยานแห่งชาติ ซึ่งจากการเก็บข้อมูลสถิตินักท่องเที่ยว พบว่า มีนักท่องเที่ยวหลายช่วงอายุเข้ามาใช้บริการในพื้นที่ทั้งวัยเด็ก วัยรุ่น วัยทำงาน รวมไปถึงผู้สูงอายุและผู้พิการทางร่างกาย ที่อาจมีความต้องการเส้นทางเดินเท้าที่เอื้อต่อการใช้ประโยชน์มากกว่ากลุ่มคนทั่วไป โดยในปัจจุบันเส้นทางเดินในอุทยานแห่งชาติหมู่เกาะลันตา ยังไม่สามารถรองรับการใช้ประโยชน์จากนักท่องเที่ยวได้ครอบคลุมทุกช่วงวัย จึงจำเป็นต้องดำเนินการปรับปรุงเส้นทางเดินเท้าเพื่อรองรับการใช้ประโยชน์จากนักท่องเที่ยวให้เกิดความพึงพอใจสูงสุด</p> <p>อุทยานแห่งชาติหมู่เกาะลันตา ได้เล็งเห็นถึงความสำคัญในเรื่องความปลอดภัย ความสะดวกสบาย ที่นักท่องเที่ยวทุกกลุ่ม ทุกช่วงวัย จะได้รับจากการเดินเที่ยวชมอุทยานแห่งชาติ และเพื่อให้นักท่องเที่ยวที่เข้ามาใช้บริการในพื้นที่ได้รับความพึงพอใจสูงสุด จึงได้จัดทำโครงการปรับปรุงทางเดินเท้าเพื่อรองรับอารยสถาปัตย์ ในอุทยานแห่งชาติหมู่เกาะลันตาขึ้น เพื่อขอสนับสนุนงบประมาณต่อไป</p>
๔. วัตถุประสงค์โครงการ	<ol style="list-style-type: none"> ๑. เพื่อให้มีทางเดินเท้าที่สามารถรองรับอารยสถาปัตย์ได้ ๒. เพื่อให้มีทางเดินเท้าที่มีความสะดวก ได้มาตรฐาน เหมาะสมและปลอดภัยแก่ผู้เข้าใช้บริการทุกกลุ่ม ทุกช่วงวัย ๓. เพื่อให้นักท่องเที่ยวเกิดความพึงพอใจสูงสุดจากการใช้ทางเดินเท้าในอุทยานแห่งชาติหมู่เกาะลันตา

หัวข้อ	รายละเอียด
๕. ตัวชี้วัดความสำเร็จของโครงการ	<p>เชิงปริมาณ</p> <p>๑. ได้ทางเดินเท้าที่ได้มาตรฐาน เพื่อรองรับอารยสถาปัตย์ จำนวน ๑ เส้นทาง</p> <p>เชิงคุณภาพ</p> <p>๑. นักท่องเที่ยวที่เข้ามาใช้บริการในพื้นที่จะได้รับความสะดวกสบาย ความปลอดภัย และเกิดความพึงพอใจเมื่อได้ใช้ทางเดินเท้าบริเวณที่ทำการอุทยานแห่งชาติ (แหลมโตนด)</p> <p>๒. อุทยานแห่งชาติหมู่เกาะลันตาสามารถบริหารจัดการด้านการท่องเที่ยว การดูแลความปลอดภัยนักท่องเที่ยว ให้มีมาตรฐานและประสิทธิผลมากยิ่งขึ้น</p>
๖. สถานที่ดำเนินการ	บริเวณที่ทำการอุทยานแห่งชาติหมู่เกาะลันตา (แหลมโตนด)
๗. กิจกรรมหลัก	ปรับปรุงทางเดินเท้าเพื่อรองรับอารยสถาปัตย์ในอุทยานแห่งชาติหมู่เกาะลันตา
งบประมาณ	๑,๑๑๐,๐๐๐ บาท
๘. หน่วยงานผู้รับผิดชอบหลักของโครงการ	<p>๑. อุทยานแห่งชาติหมู่เกาะลันตา สำนักบริหารพื้นที่อนุรักษ์ที่ ๕ (นครศรีธรรมราช)</p> <p>๒. สำนักทรัพยากรธรรมชาติและสิ่งแวดล้อมจังหวัดกระบี่</p>
๙. ระยะเวลาในการดำเนินโครงการ	ตุลาคม ๒๕๖๕ – กันยายน ๒๕๖๖
๑๐. ผลผลิต (Output)	๑. ที่ทำการอุทยานแห่งชาติหมู่เกาะลันตา (แหลมโตนด) ได้ทางเดินเท้าที่สามารถรองรับอารยสถาปัตย์ จำนวน ๑ เส้นทาง
๑๑. ผลลัพธ์ของโครงการ (Outcome)	<p>๑. นักท่องเที่ยวที่เข้ามาใช้บริการในพื้นที่จะได้รับความสะดวกสบาย ความปลอดภัย และเกิดความพึงพอใจเมื่อได้ใช้ทางเดินเท้าบริเวณที่ทำการอุทยานแห่งชาติ (แหลมโตนด)</p> <p>๒. อุบัติเหตุจากการเดินเท้าเที่ยวชมในอุทยานแห่งชาติลดลง ภายหลังจากการใช้บริการทางเดินเท้าที่ได้มาตรฐาน และเป็นการลดปัจจัยการเกิดอุบัติเหตุจากการท่องเที่ยวในจังหวัดกระบี่</p> <p>๓. ยกระดับเป็นแหล่งท่องเที่ยวที่ได้มาตรฐานของจังหวัดกระบี่ และมาตรฐานสากล</p>

แบบสรุปโครงการแบบย่อ แผนปฏิบัติการราชการ ประจำปีงบประมาณ พ.ศ. ๒๕๖๕ จังหวัดกระบี่

ประเด็นยุทธศาสตร์ พัฒนาการท่องเที่ยวให้มีคุณภาพและยั่งยืน เพิ่มศักยภาพให้ได้มาตรฐานสากล บนฐานอัตลักษณ์ และเชื่อมโยงการท่องเที่ยวระดับภูมิภาคและนานาชาติ

แผนงาน/แนวทางการพัฒนา พัฒนาโครงสร้างพื้นฐาน ระบบคมนาคมที่เชื่อมโยง มีความปลอดภัย และสิ่งอำนวยความสะดวกพร้อมรองรับคนทั้งมวล ตามมาตรฐานสากล สอดคล้องกับขีดความสามารถในการรองรับของแหล่งท่องเที่ยว

หัวข้อ	รายละเอียด
๑. ชื่อโครงการ	พัฒนาหน่วยพิทักษ์อุทยานแห่งชาติ ที่ ลต.๑ (เกาะรอก) อุทยานแห่งชาติ หมู่เกาะลันตา สู่ต้นแบบอุทยานแห่งชาติสีเขียวด้วยพลังงานหมุนเวียน
๒. งบประมาณรวมทั้งโครงการ (บาท)	๓,๓๐๐,๐๐๐บาท
๓. หลักการและเหตุผล	<p>ในสภาวะที่ความเจริญทางด้านสังคมและการศึกษาเริ่มแผ่ขยายวงกว้างออกไปความต้องการพลังงานไฟฟ้าและแสงสว่างและคุณภาพชีวิตที่ดีมีอยู่ทุกหนทุกแห่ง แม้แต่ในแหล่งท่องเที่ยวที่เป็นธรรมชาติ ป่าเขา และเกาะต่างๆ การปักเสาพาดสาย เพื่อนำไฟฟ้าเข้าไปยังพื้นที่ดังกล่าว อาจติดขัดปัญหาหลายประการ ด้วยสาเหตุจากความไม่คุ้มค่าทางด้านเศรษฐศาสตร์ ในการติดตั้งระบบสายส่งกำลังไฟฟ้าไปยังผู้ใช้ไฟฟ้าจำนวนเล็กน้อยเป็นระยะทางไกลๆ หรือด้วยสาเหตุจากความไม่เหมาะสมเนื่องจากปัญหาด้านสิ่งแวดล้อมและทรัพยากรธรรมชาติ โดยเฉพาะในพื้นที่อุทยานแห่งชาติหรือเขตรักษาพันธุ์สัตว์ป่า ซึ่งถ้ามีการปักเสาพาดสายเข้าไป ต้องคำนึงถึงผลเสียหลายอย่าง เช่น ปัญหาการตัดต้นไม้ ปัญหาสัตว์ป่าทำลายสายไฟจนก่อให้เกิดความเสียหายต่อสายส่งและชีวิตสัตว์ป่าเอง ปัญหาการทำลายสภาพแวดล้อม ซึ่งปัญหาดังกล่าวมักเกิดขึ้นกับอุทยานแห่งชาติและเขตรักษาพันธุ์สัตว์ป่าเสมอ</p> <p>หน่วยพิทักษ์อุทยานแห่งชาติ ที่ ลต.๑ (เกาะรอก) อุทยานแห่งชาติ หมู่เกาะลันตาเป็นหนึ่งในแหล่งท่องเที่ยวที่สำคัญของประเทศ โดยแต่ละปีมีนักท่องเที่ยวนิยมเข้าไปท่องเที่ยวจำนวนมาก จึงมีความจำเป็นที่จะต้องมีการระบบไฟฟ้าและระบบสาธารณูปโภคอื่นๆ ที่จำเป็นต่อการท่องเที่ยวของนักท่องเที่ยวและเพียงพอต่อการดำรงชีวิตประจำวันของเจ้าหน้าที่ที่ปฏิบัติงานในพื้นที่ ที่ผ่านมามีการนำระบบผลิตไฟฟ้าด้วยเครื่องยนต์ดีเซลมาติดตั้งใช้งาน ซึ่งมีค่าใช้จ่ายในการจัดหาน้ำมันเชื้อเพลิงสูง ส่งผลให้ใช้ไฟฟ้าได้เฉพาะในบางเวลาเท่านั้น เนื่องจากรายจ่ายไฟฟ้าให้กับทุกพื้นที่ตลอด ๒๔ ชั่วโมงจำเป็นต้องใช้ค่าใช้จ่ายจำนวนมากสำหรับการจัดหา น้ำมันเชื้อเพลิงและค่าใช้จ่ายในการบำรุงรักษาระบบ นอกจากนี้การใช้งานระบบผลิตไฟฟ้าด้วยเครื่องยนต์ดีเซลยังก่อให้เกิดปัญหาด้านสภาพแวดล้อม ที่มีคราบและกลิ่นไอน้ำมันที่ทำให้เกิดมลพิษตกค้างในดินที่ต้องใช้เวลาอันยาวนานกว่าจะสลายตัว ทั้งยังก่อให้เกิดมลพิษทางเสียงต่อสัตว์ป่านักท่องเที่ยว และเจ้าหน้าที่ผู้ปฏิบัติงาน</p> <p>อุทยานแห่งชาติหมู่เกาะลันตา ได้ตระหนักถึงปัญหาดังกล่าวที่เกิดขึ้น จึงได้จัดทำ โครงการ การพัฒนาหน่วยพิทักษ์อุทยานแห่งชาติ ที่ ลต.๑ (เกาะรอก) อุทยานแห่งชาติหมู่เกาะลันตา สู่ต้นแบบอุทยานแห่งชาติสีเขียวด้วยพลังงาน</p>

หัวข้อ	รายละเอียด
	<p>หมุนเวียนขึ้น เพื่อแก้ปัญหาดังกล่าวและส่งเสริมการใช้ประโยชน์จากทรัพยากรธรรมชาติอย่างสมดุลและยั่งยืน ซึ่งเป็นหนึ่งในพันธกิจในประเด็นการประยุกต์ใช้พลังงานสะอาดอย่างเหมาะสม และก่อให้เกิดประโยชน์สูงสุด เพื่อลดการใช้งานระบบผลิตไฟฟ้าด้วยเครื่องยนต์ดีเซล ซึ่งสอดคล้องกับแนวทางการพัฒนาอุทยานแห่งชาติทั่วประเทศสู่อุทยานแห่งชาติสีเขียว โดยมีเป้าหมายในการบริหารจัดการ เพื่อใช้ประโยชน์ทรัพยากรธรรมชาติในอุทยานแห่งชาติอย่างมีคุณค่า และก่อให้เกิดประโยชน์สูงสุด ทั้งในเชิงอนุรักษ์และในเชิงเศรษฐกิจที่ต้องรักษาสภาพแวดล้อมที่สวยงามและความอุดมสมบูรณ์ของทรัพยากรธรรมชาติให้คงอยู่ และเป็นการสร้างความรู้ ความเข้าใจในการใช้ประโยชน์ด้านนันทนาการในอุทยานแห่งชาติอย่างถูกวิธี ซึ่งจะเป็นประโยชน์ต่อสังคมต่อไปในอนาคต</p>
๔. วัตถุประสงค์โครงการ	<p>๑. เพื่อจัดหาระบบผลิตไฟฟ้าด้วยพลังงานสะอาดที่เหมาะสมสำหรับการใช้งานครอบคลุมทุกกิจกรรมพลังงานของ หน่วยพิทักษ์อุทยานแห่งชาติ ที่ ลต.๑ (เกาะรอก) อุทยานแห่งชาติหมู่เกาะลันตา</p> <p>๒. เพื่อเผยแพร่จิตสำนึกในการใช้พลังงานอย่างประหยัด ในรูปแบบการบริหารจัดการพลังงานให้เกิดประโยชน์สูงสุด ผ่านการใช้ระบบจัดการพลังงานอัจฉริยะ</p> <p>๓. เพื่อตอบสนองนโยบายรัฐบาลในการนำพลังงานจากธรรมชาติมาใช้ประโยชน์</p>
๕. ตัวชี้วัดความสำเร็จของโครงการ	<p>๑. หน่วยพิทักษ์อุทยานแห่งชาติ ที่ ลต.๑ (เกาะรอก) มีระบบไฟฟ้าพลังงานสะอาดไว้ใช้งานตลอด ๒๔ ชั่วโมง ในปริมาณที่เพียงพอต่อความต้องการขั้นพื้นฐานของเจ้าหน้าที่และนักท่องเที่ยวที่เข้ามาใช้บริการในพื้นที่</p> <p>๒. นักท่องเที่ยวได้รับความสะดวกและความพึงพอใจสูงสุดจากการใช้บริการ</p> <p>๓. เจ้าหน้าที่ที่ปฏิบัติงานประจำหน่วยพิทักษ์อุทยานแห่งชาติ ที่ ลต.๑ (เกาะรอก) มีคุณภาพชีวิตที่ดีขึ้น อีกทั้งยังส่งผลให้การปฏิบัติงานของเจ้าหน้าที่มีประสิทธิภาพมากยิ่งขึ้น</p>
๖. สถานที่ดำเนินการ	บริเวณหน่วยพิทักษ์อุทยานแห่งชาติ ที่ ลต.๑ (เกาะรอก)
๗. กิจกรรมหลัก	ก่อสร้างระบบผลิตไฟฟ้าด้วยพลังงานสะอาดแบบผสมผสานที่หน่วยพิทักษ์อุทยานแห่งชาติ ที่ ลต.๑ (เกาะรอก)
งบประมาณ	๓,๓๐๐,๐๐๐ บาท
๘. หน่วยงานผู้รับผิดชอบหลักของโครงการ	<p>๑. อุทยานแห่งชาติหมู่เกาะลันตา สำนักบริหารพื้นที่อนุรักษ์ที่ ๕ (นครศรีธรรมราช)</p> <p>๒. สำนักทรัพยากรธรรมชาติและสิ่งแวดล้อมจังหวัดกระบี่</p>
๙. ระยะเวลาในการดำเนินโครงการ	ตุลาคม ๒๕๖๕ – กันยายน ๒๕๖๖
๑๐. ผลผลิต (Output)	<p>๑. หน่วยพิทักษ์อุทยานแห่งชาติ ที่ ลต.๑ (เกาะรอก) มีไฟฟ้าพลังงานสะอาดใช้งานตลอด ๒๔ ชั่วโมง ในปริมาณที่เพียงพอต่อความต้องการขั้นพื้นฐานของเจ้าหน้าที่และนักท่องเที่ยวที่เข้ามาใช้บริการในพื้นที่</p> <p>๒. เพิ่มศักยภาพในการท่องเที่ยวของแหล่งท่องเที่ยวเกาะรอก จังหวัดกระบี่</p>

หัวข้อ	รายละเอียด
๑๑. ผลลัพธ์ของโครงการ (Outcome)	<p>๑. นักท่องเที่ยวที่เข้ามาใช้บริการในพื้นที่จะได้รับความสะดวกและเกิดความพึงพอใจสูงสุด</p> <p>๒. ยกระดับเป็นแหล่งท่องเที่ยวสีเขียวที่ได้มาตรฐาน</p> <p>๓. คุณภาพชีวิตของเจ้าหน้าที่ปฏิบัติงานในพื้นที่ดีขึ้น</p> <p>๔. การปฏิบัติงานของเจ้าหน้าที่มีประสิทธิภาพเพิ่มขึ้น</p>

แบบสรุปโครงการแบบย่อ (Project idea) แผนปฏิบัติการประจำปีงบประมาณ ๒๕๖๖ จังหวัดกระบี่

ประเด็นการพัฒนา (๑) พัฒนาการท่องเที่ยวให้มีคุณภาพและยั่งยืน เพิ่มศักยภาพให้ได้มาตรฐานสากล
บนฐานอัตลักษณ์ และเชื่อมโยงการท่องเที่ยวระดับภูมิภาคและนานาชาติ

แผนงาน/แนวทางการพัฒนา (๑) พัฒนาให้เป็นเมืองท่องเที่ยวคุณภาพสูงที่หลากหลาย มีความโดดเด่น และเติบโต
อย่างยั่งยืนในระดับนานาชาติ เชื่อมโยงกับศิลปวัฒนธรรม วิถีชุมชน มีอัต
ลักษณ์ และเป็นมิตรกับสิ่งแวดล้อม

หัวข้อ	รายละเอียด
๑. ชื่อโครงการ	หอนิทรรศน์อารยธรรมเมืองกระบี่
๒. งบประมาณรวมทั้งโครงการ (บาท)	๘,๐๐๐,๐๐๐ บาท
๓.หน่วยงานดำเนินงานหลัก	สำนักงานวัฒนธรรมจังหวัดกระบี่
๔.พื้นที่เป้าหมาย	ศูนย์การเรียนรู้วัฒนธรรมอันดามัน ตำบลปากน้ำ อำเภอเมืองกระบี่ จังหวัดกระบี่
๕. ความสำคัญของโครงการ	<p>กระบี่ เป็นจังหวัดหนึ่งทางภาคใต้ ตั้งอยู่ริมฝั่งทะเลอันดามัน จากหลักฐานทางโบราณคดีสันนิษฐานได้ว่า บริเวณเมืองกระบี่เคยเป็นแหล่งชุมชนโบราณก่อนประวัติศาสตร์ พบหลักฐานทางโบราณคดีที่แสดงให้เห็นว่ามีมนุษย์อาศัยอยู่ในพื้นที่บริเวณนี้ มาตั้งแต่สมัยก่อนประวัติศาสตร์ จากการขุดค้นทางโบราณคดีที่แหล่งโบราณคดีถ้ำหลังโรงเรียน ตำบลทับปrik อำเภอเมือง จังหวัดกระบี่ โดย ดร.ดักลาส แอนเดอร์สัน พบหลักฐานการใช้เครื่องมือหินของมนุษย์สมัยก่อนประวัติศาสตร์หลายสมัย สมัยแรกเมื่อประมาณ ๓๗,๐๐๐ - ๒๗,๐๐๐ ปีมาแล้ว มีการใช้เครื่องมือหินกะเทาะ ทั้งประเภทเครื่องมือแกนหินและเครื่องมือสะเก็ดหิน ต่อมาสมัย ที่ ๒ เมื่อประมาณ ๙,๐๐๐ - ๗,๕๐๐ ปีมาแล้ว มีการใช้เครื่องมือหินกะเทาะชนิดที่เรียกว่า “เครื่องมือหินแบบฮัวบิเนียน” (Hoabinhian) และต่อมาในสมัยที่ ๓ เมื่อประมาณ ๖,๐๐๐ - ๔,๐๐๐ ปีมาแล้ว จึงเริ่มมีการใช้เครื่องมือหินขัดหรือขวานหินขัด และใช้ภาชนะดินเผา นอกจากนี้ ยังพบร่องรอยภาพเขียนสีของมนุษย์สมัยก่อนประวัติศาสตร์ ซึ่งมีการกำหนดอายุไว้ราว ๕,๐๐๐ - ๓,๐๐๐ ปีมาแล้ว ปรากฏอยู่ในถ้ำและหน้าผาเขาหินปูน ริมชายฝั่งทะเล ในเขตอำเภออ่าวลึก ได้แก่ แหล่งโบราณคดีถ้ำผีหัวโต แหล่งโบราณคดีถ้ำชาวเล แหล่งโบราณคดีแหลมชาวเล แหล่งโบราณคดีแหลมไฟไหม้ และแหล่งโบราณคดีแหลมท้ายแรด ในเขตอำเภอเมือง ได้แก่ แหล่งภาพเขียนสีถ้ำไวกิ้ง (ถ้ำพญานาค) ถ้ำไวกิ้งเกาะพิพิเล แหล่งภาพเขียนสีเพิงผาเขาเขียนในสระ อำเภอเมืองกระบี่ ภาพเขียนสีที่พบ มีทั้งภาพ คน ภาพสัตว์ และภาพนามธรรม แสดงให้เห็นพัฒนาการของมนุษย์สมัยก่อนประวัติศาสตร์ในช่วงเวลานี้ที่มีจินตนาการ สร้างสรรค์ผลงานศิลปะไว้บนผาหิน หรืออาจเป็นบันทึกเรื่องราวรอบตัวในรูปแบบภาพเขียนสี เพื่อส่งต่อความรู้ความเชื่อต่อไปก็เป็นได้ จนถึงสมัยประวัติศาสตร์ กล่าวกันว่าดินแดนนี้แต่เดิมคือ เมืองบันไทยสมอ ๑ ใน ๑๒ เมืองนักษัตร ที่ใช้ตราลิงเป็นตราประจำเมืองขึ้นกับอาณาจักรนครศรีธรรมราช</p> <p>จังหวัดกระบี่ ตั้งขึ้นสมัยรัชกาลที่ ๕ แห่งกรุงรัตนโกสินทร์ ในอดีตเป็นเพียง</p>

หัวข้อ	รายละเอียด
	<p>แขวงหนึ่งอยู่ในอำนาจปกครองและบังคับบัญชาของเมืองนครศรีธรรมราช เรียกว่า “แขวงเมือง ปกาสัย” ประมาณปี พ.ศ. ๒๔๑๕ พระบาทสมเด็จพระจุลจอมเกล้าเจ้าอยู่หัว รัชกาลที่ ๕ ได้ทรงพระกรุณาโปรดเกล้าฯ ให้ยกฐานะขึ้นเป็นเมืองปกาสัย และพระราชทานนามว่า “เมืองกระบี่”</p> <p>ปัจจุบัน จังหวัดกระบี่มีศูนย์กลางการเรียนรู้วัฒนธรรมอันดามัน ภายใต้การดูแลของเทศบาลเมืองกระบี่ เป็นแหล่งการเรียนรู้ทางศิลปะ วัฒนธรรม ประวัติศาสตร์ ของจังหวัดกระบี่ และกลุ่มจังหวัดภาคใต้ฝั่งอันดามัน ที่มุ่งเน้นนำเสนอเรื่องราวของลูกปัดโบราณ ซึ่งเชื่อมโยงจากอดีตในฐานะเมืองท่ากว่าสองพันปีถ่ายทอดผ่านกาลเวลาจนถึงยุคปัจจุบัน รวมทั้งเป็นสถานที่ในการสร้างสรรค์และนำเสนอผลงานทางศิลปะ โครงสร้างของศูนย์การเรียนรู้วัฒนธรรมอันดามัน ประกอบด้วย อาคาร A พิพิธภัณฑสถานลูกปัด ซึ่งภายในจะมีด้วยกันทั้งหมด ๗ โซนคือ ห้องประวัติความเป็นมาของลูกปัด, ห้องประวัติลูกปัดในประเทศไทย, ห้องแพ้นลูกปัด, ห้องลูกปัดล้ำค่า, ห้องลูกปัดและความเชื่อลูกปัด, ห้องลูกปัดในอนาคต อาคาร B ประกอบด้วยห้องบรรยาย สำหรับผู้ที่สนใจสามารถเข้าชมวิถีทัศน์เกี่ยวกับประวัติความเป็นมาของลูกปัด, ประติมากรรมเมืองกระบี่, สถานที่ท่องเที่ยวในเมืองกระบี่ และห้องจำหน่ายสินค้าที่ระลึก, ผลิตภัณฑ์โอท็อปที่ขึ้นชื่อของจังหวัดกระบี่</p> <p>อาคาร C คือ อาคารแสดงงานศิลปะหมุนเวียน หอศิลป์อันดามัน เป็นอาคาร ๓ ชั้น เพื่อใช้ในการแสดงผลงานของศิลปิน ดังนี้ ชั้นที่ ๑ ผลงานศิลปินรุ่นเยาว์ ลานกิจกรรม และห้องระนอง ชั้นที่ ๒ ผลงานศิลปินร่วมสมัยระดับเหรียญทอง รางวัลเกียรติคุณต่างๆ (ห้องตรัง และห้องพังงา) และห้องสีน้ำ จัดแสดงผลงานศิลปะสีน้ำโดยศิลปินอาเซียน ชั้นที่ ๓ ผลงานศิลปินแห่งชาติ และศิลปินนานาชาติ (ห้องภูเก็ต และห้องกระบี่) และโรงเรียนต้นกล้าอันดามัน โรงเรียนฝึกรบ ทำกิจกรรมต่างๆ</p> <p>ในปีงบประมาณ พ.ศ. ๒๕๖๓ เทศบาลเมืองกระบี่ได้รับงบประมาณในการก่อสร้างอาคารหอศิลป์นานาชาติ ๕ ชั้น จำนวนงบประมาณ ๘๘,๐๐๐,๐๐๐ บาท เพื่อใช้เป็นสถานที่ในการจัดแสดงผลงานศิลปะและปฏิบัติการทางศิลปะให้กับศิลปินจากทั่วโลก ยกกระดับจังหวัดกระบี่เป็นศูนย์กลางในการถ่ายทอดความรู้ การจัดแสดงผลงานศิลปะ ในระดับภูมิภาคและระดับประเทศ ให้ทันสมัยพร้อมให้บริการ และเชื่อมโยงสู่การท่องเที่ยว ผลงานศิลปะที่จะจัดแสดง ณ หอศิลป์อันดามัน จะถูกย้ายไปจัดแสดงที่หอศิลป์นานาชาติ ทำให้อาคารหอศิลป์อันดามัน เป็นอาคารว่างไม่ได้ใช้งาน สำนักงานวัฒนธรรมจังหวัดกระบี่และเทศบาลเมืองกระบี่ จึงเล็งเห็นว่า พื้นที่ ชั้นที่ ๑ ของหอศิลป์อันดามัน ควรมีนิทรรศการถาวรอารยธรรมโบราณและประวัติศาสตร์จังหวัดกระบี่หรือพิพิธภัณฑสถานเมืองกระบี่ เนื่องจากศูนย์การเรียนรู้วัฒนธรรมอันดามัน มีเฉพาะพิพิธภัณฑสถานลูกปัดเท่านั้น แต่ยังขาดการถ่ายทอดเรื่องราวองค์ความรู้ของอารยธรรมโบราณและประวัติศาสตร์ จังหวัดกระบี่ ตั้งแต่ยุคก่อนประวัติศาสตร์ การเคลื่อนย้ายของมนุษย์ก่อนประวัติศาสตร์ ภาพเขียนสีสมัยก่อนประวัติศาสตร์ แหล่งโบราณคดี พัฒนาการทางประวัติศาสตร์ของท้องถิ่น กระบี่</p>

หัวข้อ	รายละเอียด
	ในสมัยอาณาจักรนครศรีธรรมราช กระจับปี่ในสมัยต้นกรุงรัตนโกสินทร์ กระจับปี่สมัยย้ายเมืองใหม่ กระจับปี่ช่วงเปลี่ยนแปลงการปกครองถึงสมัยสงครามโลกครั้งที่ ๒ กระจับปี่สมัยเปิดการท่องเที่ยว และเนื่องในโอกาสครบรอบการก่อตั้งเมืองกระจับปี่ เป็นปีที่ ๑๕๐ ของจังหวัดกระจับปี่ ในปีพ.ศ. ๒๕๖๕ สำนักงานวัฒนธรรมจังหวัด กระจับปี่และเทศบาลเมืองกระจับปี่ จึงได้ร่วมกันขับเคลื่อนโครงการหอניתศน์ อารยธรรมเมืองกระจับปี่ขึ้น
๖. วัตถุประสงค์ของโครงการ	<p>๑. พัฒนาแหล่งเรียนรู้ทางประวัติศาสตร์และศิลปวัฒนธรรมของจังหวัดกระจับปี่ เพื่อเป็นศูนย์กลางในการถ่ายทอดความรู้อารยธรรมโบราณและประวัติศาสตร์ ของจังหวัดกระจับปี่ ที่มีความทันสมัยพร้อมให้บริการ และเชื่อมโยงสู่การท่องเที่ยว</p> <p>๒. พัฒนาสื่อและเผยแพร่สื่อที่มีเนื้อหาเกี่ยวกับประวัติศาสตร์และศิลปวัฒนธรรมของจังหวัดกระจับปี่ ในรูปแบบต่างๆ</p> <p>๓. ส่งเสริมการศึกษาเรียนรู้ทางประวัติศาสตร์และศิลปวัฒนธรรมของจังหวัดกระจับปี่ ให้กับเด็กและเยาวชน ประชาชนทั่วไป และนักท่องเที่ยว</p> <p>๔. ปลุกฝังคุณค่ามรดกวัฒนธรรมให้กับชุมชนท้องถิ่น ให้เกิดความหวงแหนและความภาคภูมิใจทางประวัติศาสตร์และศิลปวัฒนธรรมของชุมชน</p>
๗. ตัวชี้วัดความสำเร็จ	<p>๑. จำนวนเด็กและเยาวชน ประชาชนทั่วไป และนักท่องเที่ยว ที่เข้าชมและเรียนรู้ ในหอניתศน์อารยธรรมเมืองกระจับปี่</p> <p>๒. ผู้เข้าชมและเรียนรู้หอניתศน์อารยธรรมเมืองกระจับปี่ มีความรู้ความเข้าใจเกี่ยวกับพัฒนาการทางประวัติศาสตร์ของจังหวัดกระจับปี่</p>
๘. ระยะเวลา	เดือน ตุลาคม ๒๕๖๕ – มิถุนายน ๒๕๖๖
๙.๑ กิจกรรมหลักที่ ๑	<p>กิจกรรม ประชุมผู้ที่เกี่ยวข้อง เพื่อรวบรวม องค์ความรู้ในยุคก่อนประวัติศาสตร์ ยุคประวัติศาสตร์ และมรดกทางวัฒนธรรม จังหวัดกระจับปี่</p> <p>-จัดประชุมนักโบราณคดี นักประวัติศาสตร์ นักวิชาการวัฒนธรรม ปราชญ์ท้องถิ่น และผู้ที่เกี่ยวข้อง จำนวน ๔ ครั้ง/๔๐ คน ณ ศูนย์การเรียนรู้วัฒนธรรมอันดามัน ตำบลปากน้ำ อำเภอเมืองกระจับปี่ จังหวัดกระจับปี่</p>
งบประมาณ	๒๓๐,๐๐๐ บาท
ผู้รับผิดชอบ	สำนักงานวัฒนธรรมจังหวัดกระจับปี่
๙.๒ กิจกรรมหลักที่ ๒	<p>กิจกรรม ปรับปรุงภูมิทัศน์อาคารหอศิลป์อันดามัน</p> <p>- ปรับปรุงภูมิทัศน์ภายในอาคารหอศิลป์อันดามัน ชั้น ๑</p> <p>- ปรับปรุงภูมิทัศน์ภายนอกอาคารหอศิลป์อันดามัน ชั้น ๑</p> <p>ณ อาคารหอศิลป์อันดามัน ชั้น ๑ ศูนย์การเรียนรู้วัฒนธรรมอันดามัน ตำบลปากน้ำ อำเภอเมืองกระจับปี่ จังหวัดกระจับปี่</p>
งบประมาณ	๓๐๐,๐๐๐ บาท
ผู้รับผิดชอบ	สำนักงานวัฒนธรรมจังหวัดกระจับปี่ เทศบาลเมืองกระจับปี่
๙.๓ กิจกรรมหลักที่ ๓	<p>กิจกรรม นิทรรศการมีชีวิตหอניתศน์อารยธรรมเมืองกระจับปี่</p> <p>จัดทำนิทรรศการมีชีวิตหอניתศน์อารยธรรมเมืองกระจับปี่ จำนวน ๓ โซน</p> <p>- โซนยุคก่อนประวัติศาสตร์</p> <p>- โซนยุคประวัติศาสตร์</p>

หัวข้อ	รายละเอียด
	- โชนยุคปัจจุบัน ณ อาคารหอศิลป์อันดามัน ชั้น ๑ ศูนย์การเรียนรู้วัฒนธรรมอันดามัน ตำบลปากน้ำ อำเภอเมืองกระบี่ จังหวัดกระบี่
งบประมาณ	๖,๔๗๐,๐๐๐ บาท
ผู้รับผิดชอบ	สำนักงานวัฒนธรรมจังหวัดกระบี่ เทศบาลเมืองกระบี่
๙.๔ กิจกรรมหลักที่ ๔	กิจกรรม สื่อเผยแพร่องค์ความรู้ในหอนิทรรศน์อารยธรรมเมืองกระบี่ จัดทำสื่อเผยแพร่องค์ความรู้ในหอนิทรรศน์อารยธรรมเมืองกระบี่ ที่มีเนื้อหาครอบคลุมตั้งแต่ยุคก่อนประวัติศาสตร์ ยุคประวัติศาสตร์ และมรดกทางวัฒนธรรม จังหวัดกระบี่ ในรูปแบบต่างๆ ได้แก่ แผ่นพับ สื่อ Online Application ฯลฯ ณ สำนักงานวัฒนธรรมจังหวัดกระบี่ ศาลากลางจังหวัดกระบี่ เลขที่ ๙/๑๐ตำบลปากน้ำ อำเภอเมืองกระบี่ จังหวัดกระบี่
งบประมาณ	๑,๐๐๐,๐๐๐ บาท
ผู้รับผิดชอบ	สำนักงานวัฒนธรรมจังหวัดกระบี่
๑๐. ผลผลิตและผลลัพธ์	<p>ผลผลิต</p> <p>๑. จัดประชุมนักโบราณคดี นักประวัติศาสตร์ นักวิชาการวัฒนธรรม ประชาชน ท้องถิ่น และผู้ที่เกี่ยวข้อง จำนวน ๔ ครั้ง/๔๐ คน เพื่อรวบรวมองค์ความรู้ในยุคก่อนประวัติศาสตร์ ยุคประวัติศาสตร์ และมรดกทางวัฒนธรรม จังหวัดกระบี่</p> <p>๒. ปรับปรุงภูมิทัศน์ภายในอาคารหอศิลป์อันดามัน ชั้น ๑ และภูมิทัศน์ภายนอก</p> <p>๓. จัดทำนิทรรศการมีชีวิตหอนิทรรศน์อารยธรรมเมืองกระบี่ ประกอบด้วย องค์ความรู้ในยุคก่อนประวัติศาสตร์ ยุคประวัติศาสตร์ และยุคปัจจุบัน ของจังหวัดกระบี่ จำนวน ๓ ชุดองค์ความรู้ ในรูปแบบเนื้อหา การจำลอง ผสมผสานกับสื่อมัลติมีเดีย</p> <p>๔. จัดทำสื่อเผยแพร่องค์ความรู้ที่มีเนื้อหาครอบคลุมตั้งแต่ยุคก่อนประวัติศาสตร์ ยุคประวัติศาสตร์ และมรดกทางวัฒนธรรม จังหวัดกระบี่ ในรูปแบบต่างๆ ได้แก่ แผ่นพับ สื่อ Online ฯลฯ ไม่น้อยกว่า ๕ ประเภท</p> <p>ผลลัพธ์</p> <p>๑. ชุดองค์ความรู้ยุคก่อนประวัติศาสตร์ ยุคประวัติศาสตร์ และมรดกทางวัฒนธรรม จังหวัดกระบี่ นำไปพัฒนาเป็นนิทรรศการมีชีวิตหอนิทรรศน์อารยธรรมเมืองกระบี่</p> <p>๒. สื่อเผยแพร่องค์ความรู้ที่มีเนื้อหาครอบคลุมตั้งแต่ยุคก่อนประวัติศาสตร์ ยุคประวัติศาสตร์ และมรดกทางวัฒนธรรม จังหวัดกระบี่ ได้รับการเผยแพร่ในวงกว้าง</p>

แบบสรุปโครงการแบบย่อ แผนปฏิบัติราชการ ประจำปีงบประมาณ พ.ศ. ๒๕๖๕ จังหวัดกระบี่

ประเด็นยุทธศาสตร์ (๑) พัฒนาการท่องเที่ยวให้มีคุณภาพและยั่งยืน เพิ่มศักยภาพให้ได้มาตรฐานสากล
 บนฐานอัตลักษณ์ และเชื่อมโยงการท่องเที่ยวระดับภูมิภาคและนานาชาติ

แผนงาน/แนวทางการพัฒนา (๔) พัฒนาโครงสร้างพื้นฐาน ระบบคมนาคมที่เชื่อมโยง มีความปลอดภัย และ
 สิ่งอำนวยความสะดวกพร้อมรองรับคนทั้งมวล ตามมาตรฐานสากล สอดคล้อง
 กับขีดความสามารถในการรองรับของแหล่งท่องเที่ยว

หัวข้อ	รายละเอียด
๑. ชื่อโครงการ	โครงการก่อสร้างกลุ่มอาคารบริการ บริเวณหน่วยพิทักษ์อุทยานแห่งชาติที่ ลต. ๑ (เกาะรอก) ของอุทยานแห่งชาติหมู่เกาะลันตา จำนวน ๓ รายการ
๒. งบประมาณรวมทั้งโครงการ (บาท)	๘,๓๗๕,๐๐๐ บาท (แปดล้านสามแสนเจ็ดหมื่นห้าพันบาทถ้วน)
๓. ความสำคัญของโครงการ หลักการและเหตุผล	<p>อุทยานแห่งชาติหมู่เกาะลันตา เป็นอุทยานแห่งชาติ ทางทะเล มีพื้นที่รวมทั้งหมด ๘๓,๗๕๐ ไร่ มีทรัพยากรทางธรรมชาติที่สมบูรณ์และมีความสวยงาม ประกอบไปด้วยพื้นที่ ทางบก ๑๕,๖๕๐ ไร่ และพื้นที่ทางทะเล ๖๘,๑๐๐ ไร่ มีพื้นที่ที่เป็นเกาะแก่งจำนวนหลายเกาะ โดยเฉพาะแหล่งท่องเที่ยวบริเวณหน่วยพิทักษ์อุทยานแห่งชาติ ที่ ลต.๑ (เกาะรอก) ซึ่งทรัพยากรธรรมชาติ ยังคงมีความอุดมสมบูรณ์และหลากหลายทั้งทางบกและทางทะเล ได้แก่ ความหลากหลายของทรัพยากรใต้ท้องทะเล ความสวยงามของแนวปะการัง สัตว์ทะเลหายาก และความโดดเด่นของของหาดทราย อีกทั้งยังมีจุดชมพระอาทิตย์ตกบนเส้นทางเดินศึกษาธรรมชาติผาเสม็ดแดงที่สวยงาม เป็นที่ดึงดูดนักท่องเที่ยวทั้งชาวไทยและชาวต่างชาติทั่วโลกให้เข้ามาท่องเที่ยวเป็นจำนวนมาก ซึ่งปัจจุบันสิ่งอำนวยความสะดวกบริเวณหน่วยพิทักษ์อุทยานแห่งชาติ ที่ ลต.๑ (เกาะรอก) มีไม่เพียงพอที่จะรองรับนักท่องเที่ยวและจุดบริการอาหารกระจัดกระจายไม่เป็นระเบียบยากต่อการบริหารจัดการพื้นที่</p> <p>อุทยานแห่งชาติหมู่เกาะลันตา จึงเล็งเห็นถึงการรองรับและอำนวยความสะดวกแก่นักท่องเที่ยวที่เข้ามาเยือนให้ได้รับความพึงพอใจสูงสุด และอุทยานแห่งชาติสามารถบริหารจัดการพื้นที่การใช้ประโยชน์ให้มีประสิทธิภาพ เป็นระเบียบและมีความเหมาะสมมากยิ่งขึ้น เพื่อยกระดับแหล่งท่องเที่ยวของอุทยานแห่งชาติหมู่เกาะลันตา สู่มาตรฐานสากล จึงเขียนโครงการก่อสร้างกลุ่มอาคารบริการ บริเวณหน่วยพิทักษ์อุทยานแห่งชาติที่ ลต. ๑ (เกาะรอก) ของอุทยานแห่งชาติหมู่เกาะลันตา จำนวน ๓ รายการขึ้น เพื่อขอรับการสนับสนุนงบประมาณจากจังหวัดกระบี่ ต่อไป</p>
๔. วัตถุประสงค์โครงการ	<p>๑. เพื่อให้การบริหารจัดการพื้นที่การใช้ประโยชน์ในแหล่งท่องเที่ยวเกาะรอกเป็นไปอย่างมีประสิทธิภาพมากยิ่งขึ้น</p> <p>๒. เพื่อเพิ่มศักยภาพในการรองรับการบริการนักท่องเที่ยวในพื้นที่แหล่งท่องเที่ยวเกาะรอก จังหวัดกระบี่</p>

หัวข้อ	รายละเอียด
๕. ตัวชี้วัดความสำเร็จของโครงการ	๑. หน่วยพิทักษ์อุทยานแห่งชาติที่ ลต. ๑ (เกาะรอก) ได้กลุ่มอาคารสำหรับรองรับและบริการนักท่องเที่ยวอย่างเพียงพอ ๒. นักท่องเที่ยวเกิดความพึงพอใจสูงสุดเมื่อได้รับการบริการและอำนวยความสะดวกจากการใช้กลุ่มอาคารบริการ ๓. ยกระดับแหล่งท่องเที่ยวของอุทยานแห่งชาติหมู่เกาะลันตาสู่มาตรฐานสากล
๖. สถานที่ดำเนินการ	บริเวณหน่วยพิทักษ์อุทยานแห่งชาติที่ ลต. ๑ (เกาะรอก)
๗. กิจกรรมหลัก	ก่อสร้างกลุ่มอาคารสำหรับงานบริการและการท่องเที่ยว จำนวน ๓ รายการ ได้แก่ ๑. อาคารบริการรับประทานอาหาร ๒. ครั้วประกอบอาหาร ๓. ห้องน้ำ-ห้องสุขาชาย/หญิง
งบประมาณ	๘,๓๗๕,๐๐๐ บาท
๘. หน่วยงานผู้รับผิดชอบหลักของโครงการ	๑. อุทยานแห่งชาติหมู่เกาะลันตา สำนักบริหารพื้นที่อนุรักษ์ที่ ๕ (นครศรีธรรมราช) ๒. สำนักทรัพยากรธรรมชาติและสิ่งแวดล้อมจังหวัดกระบี่
๙. ระยะเวลา	ตุลาคม ๒๕๖๕ – กันยายน ๒๕๖๖
๑๐. ผลผลิต (Output)	๑. หน่วยพิทักษ์อุทยานแห่งชาติที่ ลต. ๑ (เกาะรอก) ได้กลุ่มอาคารสำหรับงานบริการและการท่องเที่ยว จำนวน ๓ รายการ
๑๑. ผลลัพธ์ของโครงการ (Outcome)	๑. นักท่องเที่ยวเกิดความพึงพอใจสูงสุดเมื่อได้รับการบริการและอำนวยความสะดวกจากการใช้กลุ่มอาคารบริการ ๒. อุทยานแห่งชาติหมู่เกาะลันตา สามารถบริหารจัดการพื้นที่ การใช้ประโยชน์ได้อย่างมีประสิทธิภาพมากยิ่งขึ้น

แบบสรุปโครงการแบบย่อ (Project Brief) แผนปฏิบัติการประจำปีงบประมาณ พ.ศ. ๒๕๖๖ จังหวัดกระบี่

ประเด็นการพัฒนาจังหวัด (๑) พัฒนาการท่องเที่ยวให้มีคุณภาพและยั่งยืน เพิ่มศักยภาพให้ได้มาตรฐานสากล
บนฐานอัตลักษณ์ และเชื่อมโยงการท่องเที่ยวระดับภูมิภาคและนานาชาติ

แผนงาน/แนวทางการพัฒนา (๓) พัฒนาบุคลากรทางการท่องเที่ยวให้มีศักยภาพในการบริการระดับสากล
บนฐานอัตลักษณ์ท้องถิ่น มีความสามารถในการปรับตัวพร้อมรับมือการ
เปลี่ยนแปลงทุกรูปแบบ

หัวข้อ	รายละเอียด
๑. ชื่อโครงการ	พัฒนาบุคลากรทางการท่องเที่ยวเพื่อการท่องเที่ยวอย่างยั่งยืนจังหวัดกระบี่
๒. งบประมาณ รวมทั้งโครงการ (บาท)	๔,๘๙๖,๙๐๐ บาท
๓. หลักการและเหตุผล	<p>๑) นโยบายของรัฐบาลที่ได้แถลงต่อสภานิติบัญญัติแห่งชาติ ข้อที่ ๖.๖ ชักจูงให้นักท่องเที่ยวต่างชาติเข้ามาเที่ยวในประเทศไทย โดยพิจารณามาตรการลดผลกระทบจากการประกาศใช้กฎอัยการศึกในบางพื้นที่ที่มีต่อการท่องเที่ยวในโอกาสแรกที่จะทำได้ และสร้างสิ่งจูงใจและสิ่งอำนวยความสะดวกที่เกื้อกูลต่อบรรยากาศการท่องเที่ยว ส่งเสริมการท่องเที่ยวที่ครอบคลุมแหล่งท่องเที่ยวอันมีลักษณะโดดเด่นร่วมกันหรือจัดเป็นกลุ่มได้ เช่น กลุ่มธรรมชาติ ประวัติศาสตร์ ศิลปวัฒนธรรม ภูมิปัญญาท้องถิ่น และสุขภาพ เช่น น้ำพุร้อนธรรมชาติ ทั้งจะให้เชื่อมโยงกับผลิตภัณฑ์ที่พัฒนาจากวิถีชุมชน รวมทั้งพัฒนาแหล่งท่องเที่ยวในประเทศทั้งที่เป็นแหล่งท่องเที่ยวเดิมและแหล่งท่องเที่ยวใหม่ โดยเน้นการให้ความรู้และเพิ่มมาตรฐานความปลอดภัยในชีวิตและทรัพย์สิน การควบคุมสินค้าและบริการให้มีคุณภาพราคาเป็นธรรม ตลอดจนการอำนวยความสะดวกในด้านต่าง ๆ แก่นักท่องเที่ยว</p> <p>๒) แผนพัฒนาการท่องเที่ยวแห่งชาติ ฉบับที่ ๑๒ (พ.ศ. ๒๕๖๐ – ๒๕๖๔) ประเด็นยุทธศาสตร์การพัฒนาบุคลากรด้านการท่องเที่ยว และสนับสนุนการมีส่วนร่วมของประชาชนในการพัฒนาการท่องเที่ยว เน้นการพัฒนาศักยภาพบุคลากรด้านการท่องเที่ยวทั้งระบบให้มีขีดความสามารถในการแข่งขัน สอดคล้องกับมาตรฐานสากล และเพียงพอต่อความต้องการของตลาด และประเด็นยุทธศาสตร์การสร้างสมดุลให้กับการท่องเที่ยวผ่านการตลาดเฉพาะกลุ่ม การส่งเสริมวิถีไทยและสร้างความเชื่อมั่นของนักท่องเที่ยว โดยเน้นการส่งเสริมการตลาดเฉพาะกลุ่มเพื่อดึงดูดการเดินทางท่องเที่ยว และกระตุ้นการใช้จ่ายของนักท่องเที่ยว ส่งเสริมเอกลักษณ์ของประเทศไทยและของแต่ละท้องถิ่น และส่งเสริมการท่องเที่ยวภายในประเทศและการท่องเที่ยวที่สมดุลเชิงพื้นที่และเวลา</p> <p>๓) ยุทธศาสตร์การพัฒนาจังหวัดกระบี่ ในประเด็นการพัฒนาการท่องเที่ยวให้มีคุณภาพและยั่งยืน เพิ่มศักยภาพให้ได้มาตรฐานสากลบนฐานอัตลักษณ์ และเชื่อมโยงการท่องเที่ยวระดับภูมิภาคและนานาชาติ เน้นการสร้างภาพลักษณ์ที่ทุกภาคส่วนในความเป็นเจ้าบ้านที่ดี และพัฒนาบุคลากรทางการท่องเที่ยวให้มีบริการที่เป็นเลิศ รวมทั้งการสร้างภาพลักษณ์ของการเป็นเมืองท่องเที่ยวสีเขียวให้เป็นที่รู้จัก ทำการตลาดและ</p>

หัวข้อ	รายละเอียด
	<p>ประชาสัมพันธ์เชิงรุก และเชื่อมโยงการท่องเที่ยวสู่ภูมิภาคและนานาชาติ เพื่อรองรับการเจริญเติบโตทางการท่องเที่ยวและการขยายตัวทางเศรษฐกิจของจังหวัด และเพื่อเชื่อมโยงการท่องเที่ยวของจังหวัดสู่ภูมิภาคและนานาชาติ</p> <p>จังหวัดกระบี่เป็นจังหวัดที่มีศักยภาพด้านการท่องเที่ยวสูง และสามารถสร้างรายได้จากการท่องเที่ยวได้มากเป็นอันดับ ๔ ของประเทศ นอกจากต้นทุนทางทรัพยากรธรรมชาติคือแหล่งท่องเที่ยวที่สวยงามดึงดูดใจนักท่องเที่ยวแล้ว การทำการตลาดและประชาสัมพันธ์เป็นอีกปัจจัยหลักที่สำคัญในการกระตุ้นและสร้างการรับรู้ให้นักท่องเที่ยวได้รู้จักและมีความสนใจอยากเดินทางมาเยือนจังหวัดกระบี่ ทั้งช่องทางสื่อสารมวลชนหลากหลายรูปแบบ สื่อสิ่งพิมพ์ สื่อประชาสัมพันธ์ การจัดงานเทศกาล การยกระดับสินค้าผลิตภัณฑ์ชุมชน ล้วนแล้วแต่เป็นช่องทางที่สามารถสร้างการรับรู้ให้นักท่องเที่ยวได้รู้จักจังหวัดกระบี่ โดยการดำเนินการตลาดและประชาสัมพันธ์จำเป็นต้องดำเนินการอย่างต่อเนื่อง เนื่องจากปัจจุบันตลาดด้านการท่องเที่ยวมีการทำการตลาดและประชาสัมพันธ์แข่งขันสูง โดยเฉพาะอย่างยิ่งในการเข้าสู่ประชาคมอาเซียน ประเทศในกลุ่มอาเซียนมีการทำการตลาดและประชาสัมพันธ์การท่องเที่ยวเพื่อดึงดูดให้นักท่องเที่ยวเดินทางเข้ามามากขึ้น ดังนั้น การทำการตลาดและประชาสัมพันธ์ให้นักท่องเที่ยวทั้งชาวไทยและชาวต่างชาติได้รับทราบจึงเป็นสิ่งสำคัญ ทั้งนี้ เพื่อเป็นการนำมาซึ่งการขยายตัวทางเศรษฐกิจ การกระตุ้นเศรษฐกิจ และการเพิ่มศักยภาพทางเศรษฐกิจตามนโยบายรัฐบาล นอกจากนี้ การพัฒนาทักษะบุคลากรทางการท่องเที่ยวเป็นปัจจัยสำคัญอีกประการหนึ่งในการยกระดับการท่องเที่ยวให้ได้มาตรฐาน เพื่อให้บริการนักท่องเที่ยวอย่างเป็นเลิศ ให้นักท่องเที่ยวได้รับความประทับใจ เกิดภาพลักษณ์ที่ดี ทั้งการพัฒนาทักษะการใช้ภาษาต่างประเทศที่ผู้ให้บริการภาคท่องเที่ยวในสาขาอาชีพต่าง ๆ เช่น พนักงานโรงแรม ผู้ขับขี้อูเรือ พนักงานร้านอาหาร เป็นต้น ให้สามารถสื่อสารกับนักท่องเที่ยวได้อย่างเชี่ยวชาญ การพัฒนาทักษะของผู้ประกอบอาชีพมัคคุเทศก์ที่ต้องยกระดับสู่ระดับมัคคุเทศก์เฉพาะภูมิภาค รวมถึงการสร้างองค์ความรู้ให้กับคนในชุมชนท่องเที่ยวจังหวัดกระบี่ให้เข้าใจถึงการพัฒนารูปแบบการให้บริการให้เข้าสู่การท่องเที่ยวชุมชน และเป็นผู้ควบคุมการดำเนินงานนิเวศ เพื่อการท่องเที่ยวแนวปะการังได้อย่างมีคุณภาพ นำองค์ความรู้ที่นำมาประกอบการอย่างเป็นมิตรกับสิ่งแวดล้อม เพื่อให้การดำเนินการท่องเที่ยวสามารถเป็นไปอย่างสอดคล้องกับการรักษาทรัพยากรธรรมชาติและสิ่งแวดล้อมที่เป็นต้นทุนของการท่องเที่ยว ให้ทรัพยากรธรรมชาติทางการท่องเที่ยวมีความสวยงามอุดมสมบูรณ์ และสามารถดำรงอยู่ได้อย่างยั่งยืนถึงคนรุ่นอนาคต</p>
<p>๔. วัตถุประสงค์ โครงการ</p>	<p>๑. พัฒนาศักยภาพของบุคลากรด้านการท่องเที่ยวในจังหวัดกระบี่ให้มีขีดความสามารถในด้านการให้บริการในอุตสาหกรรมท่องเที่ยว</p> <p>๒. พัฒนาศักยภาพของบุคลากรด้านการบริการในอุตสาหกรรมท่องเที่ยวเพื่อผลิตมัคคุเทศก์ที่มีคุณภาพเข้าสู่อุตสาหกรรมท่องเที่ยว</p> <p>๓. พัฒนาศักยภาพของคนในชุมชนท่องเที่ยวด้านการให้บริการในอุตสาหกรรมท่องเที่ยวเพื่อผลิตผู้นำเที่ยวที่มีคุณภาพเข้าสู่ท่องเที่ยวชุมชน</p>
<p>๕. ตัวชี้วัดความสำเร็จ ของโครงการ</p>	<p>จำนวนผู้เข้ารับการอบรมที่ผ่านเกณฑ์ที่กำหนด ร้อยละ ๘๐</p> <p>๑. มัคคุเทศก์ที่ผ่านการอบรมสามารถนำความรู้ที่ได้รับไปใช้ในการประกอบวิชาชีพได้อย่างมีประสิทธิภาพและเป็นกลไกที่สำคัญในการพัฒนาและสร้างภาพลักษณ์ที่ดีให้กับอุตสาหกรรมบริการและการท่องเที่ยวของจังหวัดกระบี่</p>

หัวข้อ	รายละเอียด
	๒. นักท่องเที่ยวรู้จักแหล่งท่องเที่ยวท่องเที่ยวชมชนของจังหวัดกระบี่มากขึ้น ๓. ผู้ให้บริการด้านการท่องเที่ยวมีทักษะในการควบคุมการดำน้ำผิวน้ำเพื่อการท่องเที่ยวแนวปะการัง ๔. ผู้ให้บริการด้านการท่องเที่ยวมีทักษะในการปีนผา ๕. รายได้ทางการท่องเที่ยวของจังหวัดกระบี่เพิ่มขึ้น
๖. สถานที่ดำเนินการ	อำเภอเมืองกระบี่ จังหวัดกระบี่
๗. กิจกรรมหลัก	พัฒนาบุคลากรทางการท่องเที่ยวเพื่อการท่องเที่ยวอย่างยั่งยืนจังหวัดกระบี่
๗.๑ กิจกรรมหลักที่ ๑	ชื่อกิจกรรม อบรมมัคคุเทศก์ประเภทมัคคุเทศก์เฉพาะภูมิภาค วิธีดำเนินงาน ๑. รับสมัครผู้ที่สนใจในการเข้าอบรมมัคคุเทศก์ประเภทมัคคุเทศก์เฉพาะภูมิภาคและมีคุณสมบัติตามหลักสูตร จำนวน ๔๐ คน ๒. สอบคัดเลือกด้วยภาคทฤษฎีและภาคปฏิบัติ ๓. อบรมหลักสูตรมัคคุเทศก์ประเภทมัคคุเทศก์เฉพาะภูมิภาคให้แก่ผู้ผ่านการสอบคัดเลือก จำนวน ๔๐ คน ระยะเวลา ไม่น้อยกว่า ๑๓๐ ชม. ๔. ประเมินผล ทดสอบผู้เข้าอบรมมัคคุเทศก์ประเภทมัคคุเทศก์เฉพาะภูมิภาค ๕. ดำเนินการขอบัตรมัคคุเทศก์เฉพาะภูมิภาค ๖. สรุปโครงการ
งบประมาณ	๒,๑๒๑,๖๕๐ บาท
หน่วยงานผู้รับผิดชอบและหน่วยงานที่เกี่ยวข้อง	คณะศิลปศาสตร์ มหาวิทยาลัยการกีฬาแห่งชาติ วิทยาเขตกระบี่
๗.๒ กิจกรรมที่หลัก ๒	ชื่อกิจกรรม อบรมคนในชุมชนให้เป็นผู้นำเที่ยวท่องเที่ยวชมชนอย่างยั่งยืน วิธีดำเนินงาน ๒. รับสมัครคนในท่องเที่ยวชมชนเข้าอบรม “คนในชุมชนให้เป็นผู้นำเที่ยวท่องเที่ยวชมชนอย่างยั่งยืน” จำนวน ๔๕ คน ๒. อบรม “คนในชุมชนให้เป็นผู้นำเที่ยวท่องเที่ยวชมชนอย่างยั่งยืน” จำนวน ๔๕ คน ระยะเวลา ๔ วัน ๓. ประเมินผล ทดสอบผู้เข้าอบรมหลักสูตรผู้ประกอบการธุรกิจ ๔. สรุปโครงการ
งบประมาณ	๔๖๙,๐๐๐ บาท
หน่วยงานผู้รับผิดชอบและหน่วยงานที่เกี่ยวข้อง	คณะศิลปศาสตร์ มหาวิทยาลัยการกีฬาแห่งชาติ วิทยาเขตกระบี่
๗.๓ กิจกรรมหลักที่ ๓	ชื่อกิจกรรม พัฒนาผู้ควบคุมการดำน้ำผิวน้ำเพื่อการท่องเที่ยวแนวปะการัง วิธีดำเนินงาน ๑. รับสมัครผู้ที่สนใจในการเข้าอบรมพัฒนาผู้ควบคุมการดำน้ำผิวน้ำเพื่อการท่องเที่ยวแนวปะการัง จำนวน ๔๕ คน

หัวข้อ	รายละเอียด
	๒. สอบคัดเลือกด้วยภาคทฤษฎีและภาคปฏิบัติ ๓. อบรมพัฒนาผู้ควบคุมการดำน้ำผิวน้ำเพื่อการท่องเที่ยวแนวปะการัง จำนวน ๒๐-๒๕ คน รวม ๔๕ คน ระยะเวลา ๔๙ ชั่วโมง ๔. ประเมินผล ทดสอบควบคุมการดำน้ำผิวน้ำเพื่อการท่องเที่ยวแนวปะการัง ๕. สรุปโครงการ
งบประมาณ	๑,๑๗๗,๙๕๐ บาท
หน่วยงานผู้รับผิดชอบ และหน่วยงานที่เกี่ยวข้อง	คณะศิลปศาสตร์ มหาวิทยาลัยการกีฬาแห่งชาติ วิทยาเขตกระบี่
๗.๔ กิจกรรมหลักที่ ๔	ชื่อกิจกรรม พัฒนาบุคลากรทางการท่องเที่ยวสู่นักป็นผ้ามืออาชีพ วิธีดำเนินงาน ๑. รับสมัครผู้ที่สนใจในการเข้าอบรมพัฒนาบุคลากรทางการท่องเที่ยวสู่นักป็นผ้ามืออาชีพ จำนวน ๔๐ คน ๒. สอบคัดเลือกด้วยภาคทฤษฎีและภาคปฏิบัติ ๓. อบรมพัฒนาบุคลากรทางการท่องเที่ยวสู่นักป็นผ้ามืออาชีพ ให้แก่ผู้ผ่านการสอบคัดเลือก จำนวน ๔๐ คน ระยะเวลา ไม่น้อยกว่า ๓๐ ชม.๔. ประเมินผล ทดสอบผู้เข้าอบรมพัฒนาบุคลากรทางการท่องเที่ยวสู่นักป็นผ้ามืออาชีพ ๕. สรุปโครงการ
งบประมาณ	๑,๑๒๘,๓๐๐ บาท
หน่วยงานผู้รับผิดชอบ และหน่วยงานที่เกี่ยวข้อง	คณะศิลปศาสตร์ มหาวิทยาลัยการกีฬาแห่งชาติ วิทยาเขตกระบี่
๘. หน่วยงานผู้รับผิดชอบหลักของโครงการ	มหาวิทยาลัยการกีฬาแห่งชาติ วิทยาเขตกระบี่
๙. ระยะเวลาในการดำเนินโครงการ	เดือน เริ่มต้นเดือนตุลาคม พ.ศ. ๒๕๖๖ สิ้นสุดเดือนกันยายน พ.ศ. ๒๕๖๗
๑๐. ผลผลิต (Output)	(๑) มัคคุเทศก์ที่ผ่านการอบรมประเภทภูมิภาค จำนวน ๔๐ คน ในระยะเวลา ๑ ปี (๒) คนในชุมชนผ่านการอบรมให้เป็นผู้นำเที่ยวท่องเที่ยวชุมชนอย่างยั่งยืนจำนวน ๔๕ คน ในระยะเวลา ๑ ปี (๓) ผู้ให้บริการด้านการท่องเที่ยวผ่านการอบรมพัฒนาผู้ควบคุมการดำน้ำผิวน้ำเพื่อการท่องเที่ยวแนวปะการัง จำนวน ๔๕ คน ในระยะเวลา ๑ ปี (๔) ผู้ให้บริการด้านการท่องเที่ยวผ่านการอบรมพัฒนาบุคลากรทางการท่องเที่ยวสู่นักป็นผ้ามืออาชีพ จำนวน ๔๐ คน ในระยะเวลา ๑ ปี
๑๑. ผลลัพธ์ของโครงการ (Outcome)	(๑) มัคคุเทศก์ที่ผ่านการอบรมสามารถนำความรู้ที่ได้รับไปใช้ในการประกอบวิชาชีพได้อย่างมีประสิทธิภาพและเป็นกลไกที่สำคัญในการพัฒนาและสร้างภาพลักษณ์ที่ดีให้กับ

หัวข้อ	รายละเอียด
	<p>อุตสาหกรรมบริการและการท่องเที่ยวของจังหวัดกระบี่</p> <p>(๒) นักท่องเที่ยวรู้จักแหล่งท่องเที่ยวท่องเที่ยวท่องเที่ยวชุมชนของจังหวัดกระบี่มากขึ้น</p> <p>(๓) ผู้ให้บริการด้านการท่องเที่ยวมีทักษะในการควบคุมการดำน้ำผิวน้ำเพื่อการท่องเที่ยวแนวปะการัง</p> <p>(๔) ผู้ให้บริการด้านการท่องเที่ยวมีทักษะในการป็นผา</p> <p>(๕) รายได้ทางการท่องเที่ยวของจังหวัดกระบี่เพิ่มขึ้น</p>

แบบสรุปโครงการแบบย่อ (Project Brief) แผนปฏิบัติการประจำปีงบประมาณ พ.ศ. ๒๕๖๖ จังหวัดกระบี่
 ประเด็นการพัฒนาจังหวัด (๔) อนุรักษ์และฟื้นฟูทรัพยากรธรรมชาติและสิ่งแวดล้อมให้เกิดความยั่งยืน
 แผนงาน/แนวทางการพัฒนา (๓) สร้างจิตสำนึกของประชาชน ไม่ให้ทำลายและมีส่วนร่วมในการรักษาทรัพยากรธรรมชาติและสิ่งแวดล้อม ส่งเสริมกิจกรรม CSR ด้านสิ่งแวดล้อม เพื่อสร้างการมีส่วนร่วมของทุกภาคส่วนในการอนุรักษ์และฟื้นฟูทรัพยากรธรรมชาติและสิ่งแวดล้อม

หัวข้อ	รายละเอียด
๑. ชื่อโครงการ	ฟื้นฟูฐานทรัพยากรทางทะเลและชายฝั่ง จังหวัดกระบี่
๒. งบประมาณรวมทั้งโครงการ (บาท)	๑๖,๙๒๐,๐๐๐ บาท
๓. หลักการและเหตุผล	<p>ที่มา ฟื้นฟูฐานทรัพยากรทางทะเลและชายฝั่ง จังหวัดกระบี่ สอดคล้องกับประเด็นตามยุทธศาสตร์ชาติ : ด้านการสร้างการเติบโตบนคุณภาพชีวิตที่เป็นมิตรกับสิ่งแวดล้อม ประเด็นตามแผนแม่บทภายใต้ยุทธศาสตร์ชาติ : ด้านการเติบโตอย่างยั่งยืน ประเด็นตามแผนพัฒนาเศรษฐกิจและสังคมแห่งชาติ ฉบับที่ ๑๒ : การเติบโตที่เป็นมิตรกับสิ่งแวดล้อม เพื่อการพัฒนาอย่างยั่งยืน ประเด็นตามแผนการปฏิรูปประเทศ : ด้านทรัพยากรธรรมชาติและสิ่งแวดล้อม ประเด็นตามนโยบายและแผนระดับชาติว่าด้วยความมั่นคงแห่งชาติ : รักษาความมั่นคงของฐานทรัพยากรธรรมชาติและสิ่งแวดล้อม ตลอดจนมีความสอดคล้องกับยุทธศาสตร์การพัฒนาจังหวัดกระบี่ ยุทธศาสตร์ พัฒนาท่องเที่ยวให้มีคุณภาพและยั่งยืน เพิ่มศักยภาพให้ได้มาตรฐานในระดับสากล เชื่อมโยงการท่องเที่ยวระดับภูมิภาคและนานาชาติ โดยเน้นการพัฒนาการท่องเที่ยวให้เป็นการท่องเที่ยวสีเขียว และอนุรักษ์และฟื้นฟูทรัพยากรธรรมชาติและสิ่งแวดล้อมอย่างยั่งยืน</p> <p>(๑.๒) สรุปสาระสำคัญ สภาพปัญหา/ความต้องการ ตามภารกิจของกรมทรัพยากรทางทะเลและชายฝั่ง เพื่อเป็นการสร้างความเข้าใจและส่งเสริมการมีส่วนร่วมของประชาชนในการสร้างจิตสำนึก อนุรักษ์และฟื้นฟู และรวบรวมฐานทรัพยากรทางทะเลและชายฝั่ง สำนักงานทรัพยากรทางทะเลและชายฝั่งที่ ๑๐ ซึ่งได้รับมอบหมายให้รับผิดชอบพื้นที่ทางทะเลและชายฝั่งในพื้นที่จังหวัดกระบี่ ดำเนินการตามภารกิจ ด้านการสงวน อนุรักษ์ ฟื้นฟู คุ้มครอง ป้องกัน การบุกรุกทำลายทรัพยากรทางทะเลและชายฝั่ง เพื่อรักษาไว้ซึ่งความอุดมสมบูรณ์ของทรัพยากรทางทะเลและชายฝั่ง</p> <p>จากการปฏิบัติงานตามภารกิจที่ผ่านมา พบว่า ฐานทรัพยากรทางทะเลและชายฝั่ง ทั้งสัตว์ทะเล หอยทะเล ป่าชายเลน พื้นที่ชายฝั่ง มีการบุกรุกทำลาย เป็นผลให้พื้นที่ป่าชายเลนและป่าชายฝั่ง รวมทั้งหอยทะเลลดลง ทั้งนี้เพื่อการส่งเสริมและป้องกันการบุกรุกทำลายทรัพยากรทางทะเลและชายฝั่ง สำนักงานทรัพยากรทางทะเลและชายฝั่งที่ ๑๐ ได้เห็นถึงความสำคัญของทรัพยากรทางทะเลและชายฝั่ง ควรจัดให้มีโครงการ “ฟื้นฟูฐานทรัพยากรทางทะเลและชายฝั่งจังหวัดกระบี่” เพื่อเป็นการฟื้นฟูทรัพยากรทางทะเลและชายฝั่ง รวมถึงการปลูกจิตสำนึกให้กับเยาวชน และประชาชนในพื้นที่ เพื่อร่วมเป็นเครือข่ายทางด้านการอนุรักษ์ทรัพยากรทางทะเลและชายฝั่ง เพื่อความ</p>

หัวข้อ	รายละเอียด
	<p>ยั่งยืนของทรัพยากรทางทะเลและชายฝั่งสืบไป เพื่อเป็นการแก้ไขปัญหาความเสื่อมโทรม และเป็นการฟื้นฟูทรัพยากรทางทะเลและชายฝั่ง ให้เกิดประโยชน์ในทุกๆ ด้านกับประชาชนในพื้นที่ และเศรษฐกิจโดยรวมของประเทศ และเพื่อรักษาไว้ซึ่งความอุดมสมบูรณ์ของท้องทะเลไทย</p> <p>ความเร่งด่วน :</p> <p>มีความจำเป็นเร่งด่วนอย่างยิ่ง เพื่อป้องกันไม่ทำให้ทรัพยากรทางทะเลและชายฝั่งถูกทำลายและเสื่อมโทรม จะส่งผลถึงการท่องเที่ยว เศรษฐกิจโดยรวม และทำให้ขาดจิตสำนึกในการรักและหวงแหนทรัพยากรทางทะเลและชายฝั่งมากขึ้น จึงจำเป็นเร่งด่วนอย่างยิ่งที่จะดำเนินการฟื้นฟูฐานทรัพยากรทางทะเลและชายฝั่งจังหวัดกระบี่ เพื่อที่จะส่งให้ชุมชนชายฝั่ง มีรายได้เพิ่มขึ้น และทรัพยากรทางทะเลและชายฝั่งมีความสมบูรณ์ยิ่งขึ้น</p>
<p>๔. วัตถุประสงค์ โครงการ</p>	<ol style="list-style-type: none"> ๑. เพื่อรวบรวมฐานทรัพยากรทางทะเลและชายฝั่งจังหวัดกระบี่ ๒. เพื่อเสริมสร้างจิตสำนึกให้กับเยาวชน และประชาชน ในการอนุรักษ์ทรัพยากรทางทะเลและชายฝั่งในพื้นที่จังหวัดกระบี่ ๓. เพื่อส่งเสริมการมีส่วนร่วม สร้างเครือข่ายในการอนุรักษ์ทรัพยากรทางทะเลและชายฝั่ง ๔. เพื่อเป็นการแก้ไขปัญหาความเสื่อมโทรมและเป็นการฟื้นฟูทรัพยากรทางทะเลและชายฝั่ง
<p>๕. ตัวชี้วัดความสำเร็จ ของโครงการ</p>	<ol style="list-style-type: none"> ๑. ลดปริมาณขยะในระบบนิเวศ หรือชุมชน โดยการดำเนินการแบบการมีส่วนร่วมในชุมชน ตามมาตรการลดปริมาณขยะทะเลในพื้นที่เป้าหมายตามหลักวิชาการ ๒. นักเรียน นักศึกษา มีความตระหนักรักและหวงแหนทรัพยากรป่าชายเลนเพิ่มมากขึ้น และพื้นที่ป่าชายเลนเพิ่มขึ้น ๓. มีแหล่งที่อยู่อาศัย/บ้านปลาของสัตว์น้ำ และปริมาณสัตว์น้ำ เพิ่มขึ้น ๔. มีแหล่งหญ้าทะเลเพิ่มขึ้น แหล่งอนุบาล และหลบภัยของสัตว์น้ำเพิ่มขึ้น ๕. มีการกักเศษขยะชายฝั่งลดลง ๖. การมีส่วนร่วมในการอนุรักษ์ทรัพยากรมากขึ้น
<p>๖. สถานที่ดำเนินการ</p>	<p>พื้นที่ชายฝั่งในจังหวัดกระบี่ ประกอบด้วย ๕ อำเภอ</p> <ol style="list-style-type: none"> ๑. อำเภอเมืองกระบี่ ๒. อำเภออ่าวลึก ๓. อำเภอเหนือคลอง ๔. อำเภอลองท่อม ๕. อำเภอเกาะลันตา
<p>๗. กิจกรรมหลัก</p>	
<p>๗.๑ กิจกรรมหลักที่ ๑</p>	<p>ชื่อกิจกรรม จัดเก็บขยะตกค้างในพื้นที่ชายหาดและชุมชนชายฝั่งแบบมีส่วนร่วม วิธีการดำเนินงาน</p> <ol style="list-style-type: none"> ๑. คัดเลือกพื้นที่ดำเนินการ ประสานงานกับชุมชน และโรงเรียนในพื้นที่ ๒. รมรงค์ให้ความรู้เกี่ยวกับขยะทะเล ปัญหาและผลกระทบ วิธีการเก็บและคัดแยกขยะอย่างถูกวิธี การนำไปใช้ประโยชน์ และการบริหารจัดการขยะทะเลอย่างยั่งยืน ๓. จัดกิจกรรมเก็บขยะทะเลที่ตกค้างในระบบนิเวศที่สำคัญร่วมกับเครือข่าย ชุมชน

หัวข้อ	รายละเอียด
	ชายฝั่งและองค์กรท้องถิ่น ในพื้นที่ ชายฝั่งทะเล จังหวัดกระบี่
งบประมาณ	๒,๐๐๐,๐๐๐ บาท
หน่วยงาน ผู้รับผิดชอบและ หน่วยงานที่เกี่ยวข้อง	สำนักงานทรัพยากรทางทะเลและชายฝั่งที่ ๑๐ ศูนย์บริหารจัดการทรัพยากรป่าชายเลนจังหวัดกระบี่ และศูนย์อนุรักษ์ทรัพยากร ป่าชายเลนที่ ๑๕-๑๘
๗.๒ กิจกรรมหลักที่ ๒	ชื่อกิจกรรม จัดการป่าชายเลนเพื่อเพิ่มพื้นที่สีเขียวโดยการมีส่วนร่วม (๑ โรงเรียน ๑ ป่า ชายเลน) วิธีการดำเนินงาน ๑. คัดเลือกพื้นที่ดำเนินการ ประสานงานกับชุมชน และโรงเรียนในพื้นที่ ๒. จัดทำแปลงเพาะชำกล้าไม้และเพาะชำ จำนวน ๑๐,๐๐๐ กล้า ๓. จัดทำป้ายโครงการ ๔. กิจกรรมปลูกป่าชายเลน เนื้อที่ ๓ ไร่ ๕. จัดทำสื่อประชาสัมพันธ์ ๖. จัดหาพันธุ์สัตว์น้ำและปล่อยพันธุ์สัตว์น้ำ
งบประมาณ	๔,๒๐๐,๐๐๐ บาท
หน่วยงาน ผู้รับผิดชอบและ หน่วยงานที่เกี่ยวข้อง	สำนักงานทรัพยากรทางทะเลและชายฝั่งที่ ๑๐ ศูนย์บริหารจัดการทรัพยากรป่าชายเลนจังหวัดกระบี่ และศูนย์อนุรักษ์ทรัพยากร ป่าชายเลนที่ ๑๕-๑๘
๗.๓ กิจกรรมหลักที่ ๓	ชื่อกิจกรรม สร้างแหล่งที่อยู่อาศัยสัตว์ทะเลหรือบ้านปลา และปล่อยพันธุ์สัตว์น้ำ เพื่อฟื้นฟูทรัพยากรในป่าชายเลนและแหล่งท่องเที่ยวทางทะเลแบบมีส่วนร่วม จังหวัด กระบี่ วิธีการดำเนินงาน ๑. คัดเลือกพื้นที่ดำเนินการ ประสานงานกับชุมชน ๒. จัดทำแหล่งที่อยู่อาศัย/บ้านปลา ๓. จัดหาพันธุ์สัตว์น้ำ และจัดกิจกรรมปล่อยพันธุ์สัตว์น้ำ
งบประมาณ	๓,๐๐๐,๐๐๐ บาท
หน่วยงานผู้รับผิดชอบ และหน่วยงานที่ เกี่ยวข้อง	สำนักงานทรัพยากรทางทะเลและชายฝั่งที่ ๑๐ ศูนย์บริหารจัดการทรัพยากรป่าชายเลนจังหวัดกระบี่ และศูนย์อนุรักษ์ทรัพยากร ป่าชายเลนที่ ๑๕-๑๘
๗.๔ กิจกรรมหลักที่ ๔	ชื่อกิจกรรม ฟื้นฟูทรัพยากรหญ้าทะเลโดยการปลูกเสริมหญ้าทะเล วิธีการดำเนินงาน ๑. คัดเลือกพื้นที่ดำเนินการ ประสานงานกับชุมชน ๒. ปลูกหญ้าทะเล เนื้อที่ ๑๐ ไร่
งบประมาณ	๓,๐๐๐,๐๐๐ บาท
หน่วยงานผู้รับผิดชอบ และหน่วยงานที่ เกี่ยวข้อง	สำนักงานทรัพยากรทางทะเลและชายฝั่งที่ ๑๐ ศูนย์บริหารจัดการทรัพยากรป่าชายเลนจังหวัดกระบี่ และศูนย์อนุรักษ์ทรัพยากร ป่าชายเลนที่ ๑๕-๑๘

หัวข้อ	รายละเอียด
๗.๕ กิจกรรมหลักที่ ๕	ชื่อกิจกรรม การป้องกันและแก้ปัญหาการกัดเซาะชายฝั่ง วิธีการดำเนินงาน ๑. คัดเลือกพื้นที่ดำเนินการ ประสานงานกับชุมชน ๒. ดำเนินการปักไม้ไผ่ ป้องกันการกัดเซาะ
งบประมาณ	๔,๐๐๐,๐๐๐ บาท
หน่วยงานผู้รับผิดชอบ และหน่วยงานที่เกี่ยวข้อง	สำนักงานทรัพยากรทางทะเลและชายฝั่งที่ ๑๐ ศูนย์บริหารจัดการทรัพยากรป่าชายเลนจังหวัดกระบี่ และศูนย์อนุรักษ์ทรัพยากรป่าชายเลนที่ ๑๕-๑๙
๗.๖ กิจกรรมหลักที่ ๖	ชื่อกิจกรรม โครงการปลูกจากเพื่อใช้ประโยชน์แบบมีส่วนร่วม วิธีการดำเนินงาน ๑. คัดเลือกพื้นที่ดำเนินการ ประสานงานกับชุมชน ๒. ดำเนินการปลูกจาก เนื้อที่ ๑๐ ไร่
งบประมาณ	๗๒๐,๐๐๐ บาท
หน่วยงานผู้รับผิดชอบ และหน่วยงานที่เกี่ยวข้อง	สำนักงานทรัพยากรทางทะเลและชายฝั่งที่ ๑๐ ศูนย์บริหารจัดการทรัพยากรป่าชายเลนจังหวัดกระบี่ และศูนย์อนุรักษ์ทรัพยากรป่าชายเลนที่ ๑๕-๑๙
๘. หน่วยงานผู้รับผิดชอบหลักของโครงการ	สำนักงานทรัพยากรทางทะเลและชายฝั่งที่ ๑๐ ศูนย์บริหารจัดการทรัพยากรป่าชายเลนจังหวัดกระบี่ และศูนย์อนุรักษ์ทรัพยากรป่าชายเลนที่ ๑๕-๑๙
๙. ระยะเวลาในการดำเนินโครงการ	เดือน เริ่มต้นเดือนตุลาคม พ.ศ. ๒๕๖๖ สิ้นสุดเดือนกันยายน พ.ศ. ๒๕๖๗
๑๐. ผลผลิต (Output)	๑. ปริมาณขยะในระบบนิเวศ หรือชุมชน โดยการดำเนินการแบบการมีส่วนร่วมในชุมชน ลดลง ๒. นักเรียน นักศึกษา มีความตระหนักรู้และหวงแหนทรัพยากรป่าชายเลนเพิ่มมากขึ้น และพื้นที่ป่าชายเลนเพิ่มขึ้น ๓. มีแหล่งที่อยู่อาศัย/บ้านปลาของสัตว์น้ำ และปริมาณสัตว์น้ำ เพิ่มขึ้น ๔. มีแหล่งหญ้าทะเลเพิ่มขึ้น ๕. การกัดเซาะชายฝั่งลดลง ๖. การมีส่วนร่วมในการอนุรักษ์ทรัพยากรมากขึ้น และพื้นที่ป่าเพิ่มขึ้น
๑๑. ผลลัพธ์ของโครงการ (Outcome)	๑. ชุมชนชายฝั่ง มีรายได้เพิ่มขึ้น ๒. มีพื้นที่หญ้าทะเลเพิ่มขึ้น ๓. มีพื้นที่ป่าเพิ่มขึ้น ๔. ปริมาณขยะในระบบนิเวศลดลง

แบบสรุปโครงการแบบย่อ แผนปฏิบัติการราชการ ประจำปีงบประมาณ พ.ศ. ๒๕๖๖ จังหวัดกระบี่

- ประเด็นยุทธศาสตร์ (๑) พัฒนาการท่องเที่ยวให้มีคุณภาพและยั่งยืน เพิ่มศักยภาพให้ได้มาตรฐานสากล
 บนฐานอัตลักษณ์ และเชื่อมโยงการท่องเที่ยวระดับภูมิภาคและนานาชาติ
- แผนงาน/แนวทางพัฒนา (๔) พัฒนาโครงสร้างพื้นฐาน ระบบคมนาคมที่เชื่อมโยง มีความปลอดภัย และสิ่งอำนวยความสะดวกพร้อมรองรับคนทั้งมวล ตามมาตรฐานสากล สอดคล้องกับขีดความสามารถในการรองรับของแหล่งท่องเที่ยว

หัวข้อ	รายละเอียด
๑. ชื่อโครงการ	โครงการ การพัฒนาหน่วยพิทักษ์อุทยานแห่งชาติ ที่ ลต.๒ (เกาะไหง) อุทยานแห่งชาติหมู่เกาะลันตา สู้ต้นแบบอุทยานแห่งชาติสีเขียวด้วยพลังงานหมุนเวียน
๒. งบประมาณรวมทั้งโครงการ (บาท)	๓,๑๐๐,๐๐๐ บาท
๓. ความสำคัญของโครงการ หลักการและเหตุผล	<p>ในสภาวะที่ความเจริญทางด้านสังคมและการศึกษาเริ่มแผ่ขยายวงกว้างออกไปความต้องการพลังงานไฟฟ้าและแสงสว่างและคุณภาพชีวิตที่ดีมีอยู่ทุกหนทุกแห่ง แม้แต่ในแหล่งท่องเที่ยวที่เป็นธรรมชาติ ป่าเขา และเกาะต่างๆ การปกเสापาดสายเพื่อนำไฟฟ้าเข้าไปยังพื้นที่ดังกล่าวอาจติดขัดปัญหาหลายประการ ด้วยสาเหตุจากความไม่คุ้มค่าทางด้านเศรษฐศาสตร์ ในการติดตั้งระบบสายส่งกำลังไฟฟ้าไปยังผู้ใช้ไฟฟ้าจำนวนเล็กน้อยเป็นระยะทางไกลๆ หรือด้วยสาเหตุจากความไม่เหมาะสมเนื่องจากปัญหาด้านสิ่งแวดล้อมและทรัพยากรธรรมชาติ โดยเฉพาะในพื้นที่อุทยานแห่งชาติหรือเขตรักษาพันธุ์สัตว์ป่า ซึ่งถ้ามีการปกเสापาดสายเข้าไป ต้องคำนึงถึงผลเสียหายต่างๆ เช่น ปัญหาการตัดต้นไม้ ปัญหาสัตว์ป่าทำลายสายไฟจนก่อให้เกิดความเสียหายต่อสายส่งและชีวิตสัตว์ป่าเอง ปัญหาการทำลายสภาพแวดล้อมซึ่งปัญหาดังกล่าวมักเกิดขึ้นกับอุทยานแห่งชาติและเขตรักษาพันธุ์สัตว์ป่าเสมอ</p> <p>หน่วยพิทักษ์อุทยานแห่งชาติ ที่ ลต.๒ (เกาะไหง) อุทยานแห่งชาติหมู่เกาะลันตาเป็นหนึ่งในแหล่งท่องเที่ยวที่สำคัญของประเทศ โดยแต่ละปีมีนักท่องเที่ยวนิยมเข้าไปท่องเที่ยวจำนวนมาก จึงมีความจำเป็นที่จะต้องมีการระบบไฟฟ้าและระบบสาธารณูปโภคอื่นๆ ที่จำเป็นต่อการท่องเที่ยวของนักท่องเที่ยวและเพียงพอต่อการดำรงชีวิตประจำวันของเจ้าหน้าที่ที่ปฏิบัติงานในพื้นที่ ที่ผ่านมามีได้นำระบบผลิตไฟฟ้าด้วยเครื่องยนต์ดีเซลมาติดตั้งใช้งาน ซึ่งมีค่าใช้จ่ายในการจัดหาน้ำมันเชื้อเพลิงสูง ส่งผลให้ใช้ไฟฟ้าได้เฉพาะในบางเวลาเท่านั้น เนื่องจากการจ่ายไฟฟ้าให้กับทุกพื้นที่ตลอด ๒๔ ชั่วโมงจำเป็นต้องใช้ค่าใช้จ่ายจำนวนมากสำหรับการจัดหา น้ำมันเชื้อเพลิงและค่าใช้จ่ายในการบำรุงรักษาระบบ นอกจากนี้การใช้งานระบบผลิตไฟฟ้าด้วยเครื่องยนต์ดีเซลยังก่อให้เกิดปัญหาด้านสภาพแวดล้อม ที่มีคราบและกลิ่นไอน้ำมันที่ทำให้เกิดมลพิษตกค้างในดินที่ต้องใช้เวลานานกว่าจะสลายตัว ทั้งยังก่อให้เกิดมลพิษทางเสียงต่อสัตว์ป่า นักท่องเที่ยว และเจ้าหน้าที่ผู้ปฏิบัติงาน</p>

หัวข้อ	รายละเอียด
	<p>อุทยานแห่งชาติหมู่เกาะลันตา ได้ตระหนักถึงปัญหาดังกล่าวที่เกิดขึ้น จึงได้จัดทำโครงการ การก่อสร้างระบบผลิตไฟฟ้าด้วยพลังงานสะอาดแบบผสมผสานที่หน่วยพิทักษ์อุทยานแห่งชาติ ที่ ลต.๒ (เกาะไหง) อุทยานแห่งชาติ หมู่เกาะลันตาขึ้น เพื่อแก้ปัญหาดังกล่าวและส่งเสริมการใช้ประโยชน์จากทรัพยากรธรรมชาติอย่างสมดุลและยั่งยืน ซึ่งเป็นหนึ่งในพันธกิจในประเด็นการประยุกต์ใช้พลังงานสะอาดอย่างเหมาะสม และก่อให้เกิดประโยชน์สูงสุด เพื่อลดการใช้งานระบบผลิตไฟฟ้าด้วยเครื่องยนต์ดีเซล ซึ่งสอดคล้องกับแนวทางการพัฒนาอุทยานแห่งชาติทั่วประเทศสู่อุทยานแห่งชาติสีเขียว โดยมีเป้าหมายในการบริหารจัดการ เพื่อใช้ประโยชน์ทรัพยากรธรรมชาติในอุทยานแห่งชาติอย่างมีคุณค่า และก่อให้เกิดประโยชน์สูงสุด ทั้งในเชิงอนุรักษ์และในเชิงเศรษฐกิจที่ต้องรักษาสภาพแวดล้อมที่สวยงามและความอุดมสมบูรณ์ของทรัพยากรธรรมชาติให้คงอยู่ และเป็นการสร้างความรู้ ความเข้าใจในการใช้ประโยชน์ด้านนันทนาการในอุทยานแห่งชาติอย่างถูกวิธี ซึ่งจะเป็นประโยชน์ต่อสังคมต่อไปในอนาคต</p>
<p>๔. วัตถุประสงค์โครงการ</p>	<p>๑. เพื่อจัดหาระบบผลิตไฟฟ้าด้วยพลังงานสะอาดที่เหมาะสมสำหรับการใช้งานครอบคลุมทุกกิจกรรมพลังงานของ หน่วยพิทักษ์อุทยานแห่งชาติ ที่ ลต.๒ (เกาะไหง) อุทยานแห่งชาติหมู่เกาะลันตา</p> <p>๒. เพื่อเผยแพร่จิตสำนึกในการใช้พลังงานอย่างประหยัด ในรูปแบบการบริหาร จัดการพลังงานให้เกิดประโยชน์สูงสุด ผ่านการใช้ระบบจัดการพลังงานอัจฉริยะ</p> <p>๓. เพื่อตอบสนองนโยบายรัฐบาลในการนำพลังงานจากธรรมชาติมาใช้ประโยชน์</p>
<p>๕. ตัวชี้วัดความสำเร็จของโครงการ</p>	<p>๑. หน่วยพิทักษ์อุทยานแห่งชาติ ที่ ลต.๒ (เกาะไหง) มีระบบไฟฟ้าพลังงานสะอาด ใช้งานได้ตลอด ๒๔ ชั่วโมง ในปริมาณที่เพียงพอต่อความต้องการขั้นพื้นฐานของเจ้าหน้าที่และนักท่องเที่ยวที่เข้ามาใช้บริการในพื้นที่</p> <p>๒. นักท่องเที่ยวได้รับความสะดวกและความพึงพอใจสูงสุดจากการใช้บริการ</p> <p>๓. เจ้าหน้าที่ที่ปฏิบัติงานประจำหน่วยพิทักษ์อุทยานแห่งชาติ ที่ ลต.๒ (เกาะไหง) มีคุณภาพชีวิตที่ดีขึ้น อีกทั้งยังส่งผลให้การปฏิบัติงานของเจ้าหน้าที่มีประสิทธิภาพมากยิ่งขึ้น</p>
<p>๖. สถานที่ดำเนินการ</p>	<p>บริเวณหน่วยพิทักษ์อุทยานแห่งชาติ ที่ ลต.๒ (เกาะไหง)</p>
<p>๗. กิจกรรมหลัก</p>	<p>ชื่อกิจกรรม ก่อสร้างระบบผลิตไฟฟ้าด้วยพลังงานสะอาดแบบผสมผสานที่หน่วยพิทักษ์อุทยานแห่งชาติ ที่ ลต.๒ (เกาะไหง)</p>
<p>งบประมาณ</p>	<p>๓,๑๐๐,๐๐๐ บาท</p>
<p>๘. หน่วยงานผู้รับผิดชอบหลักของโครงการ</p>	<p>๑. อุทยานแห่งชาติหมู่เกาะลันตา สำนักบริหารพื้นที่อนุรักษ์ที่ ๕ (นครศรีธรรมราช)</p> <p>๒. สำนักทรัพยากรธรรมชาติและสิ่งแวดล้อมจังหวัดกระบี่</p>
<p>๙. ระยะเวลาในการดำเนินโครงการ</p>	<p>ตุลาคม ๒๕๖๕ – กันยายน ๒๕๖๖</p>

หัวข้อ	รายละเอียด
๑๐. ผลผลิต (Output)	<p>๑. หน่วยพิทักษ์อุทยานแห่งชาติ ที่ ลต.๒ (เกาะไหง) มีไฟฟ้าพลังงานสะอาดใช้งานตลอด ๒๔ ชั่วโมง ในปริมาณที่เพียงพอต่อความต้องการขั้นพื้นฐานของเจ้าหน้าที่และนักท่องเที่ยวที่เข้ามาใช้บริการในพื้นที่</p> <p>๒. เพิ่มศักยภาพในการท่องเที่ยวของแหล่งท่องเที่ยวเกาะไหง จังหวัดกระบี่</p>
๑๑. ผลลัพธ์ของโครงการ (Outcome)	<p>๑. นักท่องเที่ยวที่เข้ามาใช้บริการในพื้นที่จะได้รับความสะดวกและเกิดความพึงพอใจสูงสุด</p> <p>๒. ยกระดับเป็นแหล่งท่องเที่ยวสีเขียวที่ได้มาตรฐาน</p> <p>๓. คุณภาพชีวิตของเจ้าหน้าที่ที่ปฏิบัติงานในพื้นที่ดีขึ้น</p> <p>๔. การปฏิบัติงานของเจ้าหน้าที่มีประสิทธิภาพเพิ่มขึ้น</p>

แบบสรุปโครงการแบบย่อ แผนปฏิบัติการราชการ ประจำปีงบประมาณ พ.ศ. ๒๕๖๖ จังหวัดกระบี่

ประเด็นยุทธศาสตร์ (๑) พัฒนาการท่องเที่ยวให้มีคุณภาพและยั่งยืน เพิ่มศักยภาพให้ได้มาตรฐานสากล
 บนฐานอัตลักษณ์ และเชื่อมโยงการท่องเที่ยวระดับภูมิภาคและนานาชาติ
 แผนงาน/แนวทางพัฒนา (๔) พัฒนาโครงสร้างพื้นฐาน ระบบคมนาคมที่เชื่อมโยง มีความปลอดภัย และสิ่งอำนวยความสะดวกพร้อมรองรับคนทั้งมวล ตามมาตรฐานสากล สอดคล้องกับขีด
 ความสามารถในการรองรับของแหล่งท่องเที่ยว

หัวข้อ	รายละเอียด
๑. ชื่อโครงการ	โครงการปรับปรุงทางเท้า่านการค้าอ่าวนาง (โค้งพระนางอินน์-ชอยอ่าวนาง ๑๕)
๒. งบประมาณรวมทั้งโครงการ (บาท)	๑๔,๖๘๖,๐๐๐ บาท
๓. ความสำคัญของโครงการ หลักการและเหตุผล	<p>จังหวัดกระบี่เป็นเมืองท่องเที่ยวที่สำคัญของประเทศและระดับโลก มีแหล่งท่องเที่ยวทางทะเลที่มีชื่อเสียง และยังมีหลากหลายของแหล่งท่องเที่ยวในรูปแบบต่าง ๆ ทั้งธารน้ำ ป่าภูเขา และแหล่งท่องเที่ยวเชิงศิลปวัฒนธรรมและวิถีชุมชน จังหวัดกระบี่ยังคงจุดยืนในการเป็นเมืองท่องเที่ยวเชิงอนุรักษ์หรือการท่องเที่ยวที่เป็นมิตรกับสิ่งแวดล้อม ประกอบกับนโยบายการพัฒนาจังหวัดมีเป้าหมายมุ่งไปสู่การเป็นเมืองท่องเที่ยวระดับโลก โดยเน้นการเป็นเมืองท่องเที่ยวคุณภาพที่มุ่งไปสู่การท่องเที่ยวสีเขียว (Krabi Go Green) เป็นมิตรกับสิ่งแวดล้อมจังหวัดกระบี่ มีแหล่งท่องเที่ยวที่สำคัญทั้งทางทะเลและทางบก นอกจากแหล่งท่องเที่ยวทางทะเลในตำบลอ่าวนาง อำเภอเมืองกระบี่ ตำบลเกาะลันตาใหญ่ และตำบลศาลาด่าน อำเภอเกาะลันตา ที่เป็นแหล่งท่องเที่ยวทางทะเลที่เป็นที่นิยมของนักท่องเที่ยวแล้ว</p> <p>จังหวัดกระบี่ยังมีแหล่งท่องเที่ยวทางบกที่มีศักยภาพในการพัฒนาให้เป็นแหล่งท่องเที่ยวสำคัญของจังหวัด เช่น แหล่งท่องเที่ยวเชิงสุขภาพ น้ำพุร้อนเค็ม ตำบลคลองท่อมเหนือ อำเภอคลองท่อม และแหล่งท่องเที่ยวชุมชนตำบลเขาหิน อำเภอเขาพนม เป็นต้น จึงควรพัฒนาศักยภาพของแหล่งท่องเที่ยวเหล่านี้เพื่อเป็นแหล่งดึงดูดและทางเลือกให้นักท่องเที่ยวเข้ามาเยี่ยมชมจังหวัดกระบี่ โดยต้องพัฒนาสิ่งอำนวยความสะดวกภายในเพื่อให้พร้อมรองรับนักท่องเที่ยวให้ได้รับความสะดวกสบายและเกิดความประทับใจ</p> <p>ปัจจุบันตำบลอ่าวนาง มีการเติบโตและการขยายตัวทางการท่องเที่ยวอย่างรวดเร็วการพัฒนาด้านภูมิทัศน์และสิ่งอำนวยความสะดวกรองรับนักท่องเที่ยวจึงเป็นสิ่งสำคัญและจำเป็นสำหรับเมืองท่องเที่ยว เพื่อสร้างเอกลักษณ์ด้านการท่องเที่ยว ตลอดจนเป็นการเพิ่มทางเลือกในการท่องเที่ยว ซึ่งหากเลยการพัฒนาทางด้านภูมิทัศน์และสิ่งอำนวยความสะดวกสำหรับนักท่องเที่ยวแล้วในที่สุดจะส่งผลให้เมืองมีปัญหา ไม่แตกต่างจากเมืองใหญ่ทั่วไป ทำให้เกิดความสูญเสียเอกลักษณ์และความงดงาม ตลอดจนภูมิโนเวศน์ที่เหมาะสมที่จะเป็นเมืองน่าอยู่และเมืองน่าเที่ยว ซึ่งสภาพทางเดินเท้าบริเวณ</p>

หัวข้อ	รายละเอียด
	<p>ย่านการค้าอ่าวนาง ตั้งแต่โค้งพระนางอินน์ ถึงซอยอ่าวนาง ๑๕ ในปัจจุบันมีความชำรุดทรุดโทรมไปตามกาลเวลาและการใช้งาน ทำให้นักท่องเที่ยวไม่ได้รับความสะดวกในการเดินเท้าสัญจรไปมา บางครั้งนักท่องเที่ยว รวมถึงผู้สูงอายุและผู้พิการต้องใช้พื้นผิวจราจรบนถนนเป็นที่สัญจรไปมา ก่อให้เกิดความเสี่ยงในการเกิดอุบัติเหตุต่อร่างกายและชีวิตหน่วยงานที่เกี่ยวข้องได้ตระหนักและเห็นความสำคัญของการปรับสภาพภูมิทัศน์และสิ่งอำนวยความสะดวกสำหรับนักท่องเที่ยว จึงได้จัดทำโครงการปรับปรุงทางเท้าย่านการค้าอ่าวนางขึ้นซึ่งเป็นไปตามประกาศเจตนารมณ์ของจังหวัดกระบี่ “กระบี่พรีเมียม เมืองอารยสถาปัตย์โลก” โดยออกแบบให้เป็น Friendly Design หรือเมืองที่ออกแบบที่เป็นมิตรกับคนทั้งมวล ที่ทุกคน ทุกวัย ทุกศาสนา ทุกสภาพร่างกายสามารถเข้าถึงได้สะดวก ปลอดภัย ทันสมัย เพื่อให้แหล่งท่องเที่ยวมีสภาพภูมิทัศน์ที่สวยงาม มีสิ่งอำนวยความสะดวกรองรับนักท่องเที่ยว สร้างความประทับใจให้กับนักท่องเที่ยวที่มาเยือน ให้สมกับเป็นแหล่งท่องเที่ยวระดับโลก และเพื่อส่งเสริมและเพิ่มศักยภาพด้านการท่องเที่ยว อันจะนำมาซึ่งรายได้จากการท่องเที่ยวเพิ่มขึ้นต่อไป</p>
<p>๔. วัตถุประสงค์โครงการ</p>	<ol style="list-style-type: none"> ๑. เพื่อปรับปรุงทางเท้าสำหรับอำนวยความสะดวกแก่นักท่องเที่ยว ๒. เพื่อเพิ่มความปลอดภัยในการสัญจรให้กับนักท่องเที่ยว รวมถึงผู้สูงอายุและผู้พิการ ๓. เพื่อพัฒนาแหล่งที่ท่องเที่ยวให้เป็นเมืองที่เป็นมิตรและมีสิ่งอำนวยความสะดวกพร้อมรองรับคนทั้งมวล ๔. เพื่อปรับปรุงภูมิทัศน์แหล่งท่องเที่ยวให้มีความสวยงามเหมาะสมกับการเป็นเมืองท่องเที่ยวระดับโลก ๕. เพื่อพัฒนาและยกระดับสาธารณูปโภคและโครงสร้างพื้นฐานให้มีมาตรฐานรองรับการท่องเที่ยว
<p>๕. ตัวชี้วัดความสำเร็จของโครงการ</p>	<p>ระดับความพึงพอใจของประชาชนและนักท่องเที่ยว ไม่น้อยกว่าร้อยละ ๘๐</p>
<p>๖. สถานที่ดำเนินการ</p>	<p>บ้านอ่าวนาง หมู่ที่ ๒ ตำบลอ่าวนาง อำเภอเมืองกระบี่ จังหวัดกระบี่</p>
<p>๗. กิจกรรมหลัก</p>	<p>ชื่อกิจกรรม ปรับปรุงทางเท้าย่านการค้าอ่าวนาง (โค้งพระนางอินน์-ซอยอ่าวนาง ๑๕)</p> <p>วิธีดำเนินงาน ปรับปรุงทางเท้าย่านการค้าอ่าวนาง (โค้งพระนางอินน์-ซอยอ่าวนาง ๑๕) ๒ ฟัน</p> <p>ระยะทางรวม ๑,๑๑๙.๖๐ เมตร ประกอบด้วย</p> <ol style="list-style-type: none"> ๑. งานทางเดินนำทางสำหรับคนพิการ และงานทรายล้างผสมแก้วสี ๒. งานบล็อกคอนกรีต รูปสัตว์ทะเล ๓. งานรั้วถอนกระถางต้นไม้เดิม และเทคอนกรีต ๔. งานซ่อมแซมทางเดินเท้า (ที่เสียหาย)
<p>งบประมาณ</p>	<p>๑๔,๖๘๖,๐๐๐ บาท</p>

หัวข้อ	รายละเอียด
๘. หน่วยงานผู้รับผิดชอบหลักของโครงการ	สำนักงานโยธาธิการและผังเมืองจังหวัดกระบี่
๙. ระยะเวลาในการดำเนินโครงการ	ตุลาคม ๒๕๖๕ – กันยายน ๒๕๖๖
๑๐. ผลผลิต (Output)	ทางเท้าย่านการค้าอ่าวนาง (โค้งพระนางอินน์-ซอยอ่าวนาง ๑๕) ๒ ฝั่ง ได้รับการปรับปรุงระยะทางรวม ๑,๑๑๙.๖๐ เมตร
๑๑. ผลลัพธ์ของโครงการ (Outcome)	<p>๑. ทางเท้าบริเวณย่านการค้าอ่าวนางได้รับการปรับปรุงรองรับนักท่องเที่ยว</p> <p>๒. นักท่องเที่ยว รวมถึงผู้สูงอายุและผู้พิการ ได้รับการอำนวยความสะดวกและเพิ่มความปลอดภัยในการสัญจร</p> <p>๓. แหล่งที่ท่องเที่ยวได้รับการพัฒนาให้เป็นเมืองที่เป็นมิตรและมีสิ่งอำนวยความสะดวกพร้อมรองรับคนทั้งมวล</p> <p>๔. แหล่งท่องเที่ยวมีสภาพภูมิทัศน์ที่ความสวยงามเหมาะสมกับการเป็นเมืองท่องเที่ยวระดับโลก</p> <p>๕. แหล่งที่ท่องเที่ยวได้รับการพัฒนาและยกระดับสาธารณูปโภคและโครงสร้างพื้นฐานให้มีมาตรฐานรองรับการท่องเที่ยว</p> <p>๖. การท่องเที่ยวมีภาพลักษณ์ที่ดี</p> <p>๗. จำนวนนักท่องเที่ยวและรายได้จากการท่องเที่ยวเพิ่มขึ้น</p>

แบบสรุปโครงการแบบย่อ (Project Brief) แผนปฏิบัติการราชการประจำปีงบประมาณ พ.ศ. ๒๕๖๖ จังหวัดกระบี่
 ประเด็นการพัฒนาจังหวัด (๑) พัฒนาการท่องเที่ยวให้มีคุณภาพและยั่งยืน เพิ่มศักยภาพให้ได้มาตรฐานสากล
 บนฐานอัตลักษณ์ และเชื่อมโยงการท่องเที่ยวระดับภูมิภาคและนานาชาติ
 แนวทางการพัฒนา (๒) พัฒนาสินค้าและบริการด้านการท่องเที่ยวที่สร้างสรรค์ หลากหลาย มีการขยายตัวทาง
 เศรษฐกิจอย่างมีเสถียรภาพ สร้างงาน สร้างรายได้ และกระจายรายได้เชื่อมโยงกับ
 เศรษฐกิจท้องถิ่น

หัวข้อ	รายละเอียด
๑. ชื่อโครงการ	โครงการพัฒนาแหล่งท่องเที่ยวเชิงนิเวศสวนพฤกษศาสตร์
๒. งบประมาณรวมทั้งโครงการ (บาท)	๔๒,๖๕๐,๐๐๐ บาท
๓. หลักการและเหตุผล	<p>อุตสาหกรรมการท่องเที่ยวเป็นกุญแจหลักที่สำคัญในการขับเคลื่อนเศรษฐกิจ สามารถสร้างเงินสร้างงานให้กับประเทศเป็นจำนวนมาก การพัฒนากิจกรรมการท่องเที่ยวที่หลากหลาย เป็นการสร้างโอกาสในการแข่งขัน อันจะนำไปสู่การเพิ่มขึ้นของรายได้จากการท่องเที่ยวของจังหวัดกระบี่</p> <p>เมื่อพิจารณาจากศักยภาพของพื้นที่แล้ว สวนพฤกษศาสตร์ซึ่งตั้งอยู่บริเวณป่าไผ่ป่าเปาะแปลงที่ ๑ ทางทิศเหนือของเมืองกระบี่ บริเวณถนนเพชรเกษม ซึ่งเป็นเส้นทางเชื่อมโยงระหว่างจังหวัดตรัง กระบี่ พังงา และภูเก็ต มีพื้นที่จำนวน ๖๒๕ ไร่ ลักษณะเป็นภูเขา สูงจากระดับน้ำทะเล ๓๐๕ เมตร สามารถมองเห็นทัศนียภาพที่สวยงามของทะเลอันดามันและตัวเมืองโดยรอบ ซึ่งสถานที่ดังกล่าวยังคงความอุดมสมบูรณ์ของทรัพยากรป่าไม้และความหลากหลายทางชีวภาพ เรียกได้ว่าเป็นป่าในเมือง ศักยภาพของพื้นที่สามารถพัฒนาเป็นแหล่งท่องเที่ยวแหล่งพักผ่อนหย่อนใจ และแหล่งเรียนรู้ทางด้านพฤกษศาสตร์ของจังหวัดกระบี่ ในการที่จะดึงดูดนักท่องเที่ยวที่นิยมการท่องเที่ยวเชิงนิเวศให้เดินทางเข้ามาท่องเที่ยวในจังหวัดกระบี่</p> <p>โครงการพัฒนาแหล่งท่องเที่ยวเชิงนิเวศสวนพฤกษศาสตร์เป็นการเพิ่มความหลากหลายของกิจกรรมการท่องเที่ยวของจังหวัดกระบี่ โดยปัจจุบันสวนพฤกษศาสตร์ได้รับความนิยมจากนักท่องเที่ยวและประชาชนมาใช้บริการเป็นจำนวนมาก จากสภาพความสมบูรณ์ของทรัพยากรธรรมชาติและความสวยงามของทิวทัศน์ การดำเนินโครงการจะเป็นการจัดให้มีสิ่งอำนวยความสะดวกที่จะสามารถดึงดูดนักท่องเที่ยวให้เข้ามาท่องเที่ยวเพิ่มมากขึ้น ซึ่งจะส่งผลต่อการขยายตัวทางเศรษฐกิจ สร้างงาน สร้างรายได้และกระจายรายได้เชื่อมโยงกับเศรษฐกิจท้องถิ่น ตลอดจนการเพิ่มขึ้นของอัตราการขยายตัวของผลิตภัณฑ์มวลรวมจังหวัด (GPP) โดยจะดำเนินการก่อสร้างหอชมวิวกอนกรีตเสริมเหล็ก สูงไม่น้อยกว่า ๒๐ เมตร มีทางเดินเป็นวงกลมด้านบนพื้นกระจุก tempered เพื่อเพิ่มทัศนวิสัยและมุมมองทิวทัศน์ที่กว้างไกลรอบด้านในมุมมองแบบ ๓๖๐ องศา ปรับปรุงทางเดินขึ้นหอชมวิว รวมทั้งก่อสร้างอาคาร lobby</p>

หัวข้อ	รายละเอียด
	<p>บริการนักท่องเที่ยว เพื่อใช้ในการต้อนรับนักท่องเที่ยวและเป็นจุดในการให้บริการด้านข้อมูลข่าวสารทางการท่องเที่ยวซึ่งมีห้องน้ำไว้สำหรับบริการนักท่องเที่ยวด้วย ตลอดจนการขยายเขตไฟฟ้าและติดตั้งไฟส่องสว่างเพื่ออำนวยความสะดวกปลอดภัยแก่นักท่องเที่ยวที่เข้าไปเยี่ยมชมความงามของธรรมชาติ</p> <p>การดำเนินการโครงการจะนำไปสู่การเพิ่มขึ้นของรายได้จากการท่องเที่ยว กระจายรายได้สู่ชุมชน รวมทั้งเป็นการลดผลกระทบด้านรายได้และคุณภาพชีวิตของประชาชนจากสถานการณ์การแพร่ระบาดของโรคติดเชื้อไวรัสโคโรนา ๒๐๑๙ ตลอดจนเป็นการส่งเสริม สร้างจิตสำนึกให้แก่เด็ก เยาวชน ประชาชน เกิดความหวงแหน รักธรรมชาติ อันเป็นการอนุรักษ์ทรัพยากรธรรมชาติและสิ่งแวดล้อมให้คงอยู่อย่างยั่งยืนต่อไป</p>
๔. วัตถุประสงค์ของโครงการ	<ol style="list-style-type: none"> ๑. เพื่อเสริมสร้างศักยภาพทางการท่องเที่ยวของจังหวัดกระบี่ รวมทั้งตอบสนองต่อนโยบายของรัฐบาล ยุทธศาสตร์ชาติระยะ ๒๐ ปี ในการเพิ่มรายได้จากการท่องเที่ยว ๒. เพื่อพัฒนาการท่องเที่ยวเชิงนิเวศและอนุรักษ์ทรัพยากรธรรมชาติของจังหวัดกระบี่ ให้คงความสมบูรณ์ ๓. เพื่อก่อให้เกิดการเพิ่มขึ้นของรายได้จากการท่องเที่ยว จากการจัดให้มีกิจกรรมการท่องเที่ยวที่หลากหลาย และสามารถรองรับนักท่องเที่ยวหลายกลุ่มความสนใจได้ตลอดทั้งปี
๕. ตัวชี้วัดความสำเร็จของโครงการ	<ol style="list-style-type: none"> ๑. ระดับความพึงพอใจของนักท่องเที่ยวและผู้ให้บริการ ไม่น้อยกว่าร้อยละ ๘๐ ๒. จำนวนนักท่องเที่ยวและผู้ให้บริการ ไม่น้อยกว่า ๓๐,๐๐๐ คนต่อปี
๖. สถานที่ดำเนินการ	สวนพฤกษศาสตร์ ป่าไผ่แปลงที่ ๑ อำเภอเมือง จังหวัดกระบี่
๗. กิจกรรมหลัก ๗.๑ กิจกรรมหลักที่ ๑	<p>กิจกรรมพัฒนาแหล่งท่องเที่ยวเชิงนิเวศสวนพฤกษศาสตร์</p> <ol style="list-style-type: none"> ๑. ก่อสร้างหอชมวิวกอนกรีตเสริมเหล็ก สูงไม่น้อยกว่า ๒๐ เมตร มีทางเดินเป็นวงกลมด้านบนพื้นกระຈก tempered เส้นผ่าศูนย์กลางไม่น้อยกว่า ๓๐ เมตร จำนวน ๑ หอ ๒. ปรับปรุงบันไดทางขึ้นหอชมวิว พร้อมราวกันตก ระยะทางไม่น้อยกว่า ๒๐๐ เมตร ๓. ก่อสร้างอาคาร lobby บริการนักท่องเที่ยว จำนวน ๑ หลัง ๔. ขยายเขตไฟฟ้าและติดตั้งไฟส่องสว่าง
งบประมาณ	๔๒,๖๕๐,๐๐๐ บาท
หน่วยงานผู้รับผิดชอบและหน่วยงานที่เกี่ยวข้อง	สำนักจัดการทรัพยากรป่าไม้ที่ ๑๒ สาขากระบี่ เทศบาลเมืองกระบี่
๘. หน่วยงานผู้รับผิดชอบหลักของโครงการ	สำนักจัดการทรัพยากรป่าไม้ที่ ๑๒ สาขากระบี่

หัวข้อ	รายละเอียด
๙. ระยะเวลาในการดำเนินโครงการ	๑ ปี เริ่มต้นปี ตุลาคม ๒๕๖๕ สิ้นสุดปี กันยายน ๒๕๖๖
๑๐. ผลผลิต (Output)	๑. มีแหล่งท่องเที่ยวเชิงนิเวศและการเรียนรู้ที่สำคัญของจังหวัด สามารถรองรับนักท่องเที่ยวได้หลากหลายกลุ่มตลอดทั้งปี
๑๑. ผลลัพธ์จากการดำเนินโครงการ (Outcome)	<p>๑. อัตราการขยายตัวของรายได้จากการท่องเที่ยวจังหวัดกระบี่เพิ่มขึ้นไม่น้อยกว่าร้อยละ ๕ จากปีที่ผ่านมา</p> <p>๒. เด็ก เยาวชน ประชาชน และนักท่องเที่ยว ได้ศึกษา เรียนรู้ ถึงสภาพลักษณะของพันธุ์ไม้ ทรัพยากรธรรมชาติ ความหลากหลายทางชีวภาพ รวมทั้งเกิดจิตสำนึกในการอนุรักษ์ควบคู่ไปด้วย</p> <p>๓. ทรัพยากรธรรมชาติและสิ่งแวดล้อม ความหลากหลายทางชีวภาพของจังหวัดกระบี่ คงอยู่อย่างอุดมสมบูรณ์</p>

แบบสรุปโครงการแบบย่อ (Project Brief) แผนปฏิบัติการประจำปีงบประมาณ พ.ศ. ๒๕๖๖ จังหวัดกระบี่

ประเด็นการพัฒนาจังหวัด (๒) ยกกระดับขีดความสามารถในการผลิตด้านการเกษตร แปรรูป และตลาดสินค้า เกษตร
อย่างครบวงจรควบคู่กับการพัฒนาอุตสาหกรรมสะอาดและพลังงานทางเลือก

แผนงาน/แนวทางการพัฒนา (๙) ส่งเสริมการตลาด พัฒนาตลาดสินค้าเกษตร (ทั้งตลาดออฟไลน์และออนไลน์) และ
ทำเทียบเรือประมง ที่มีคุณภาพและได้มาตรฐาน

หัวข้อ	รายละเอียด
๑. ชื่อโครงการ	โครงการก่อสร้างทำเทียบเรือ ซอยโชคชัย หมู่ที่ ๕ ตำบลแหลมสัก อำเภออ่าวลึก จังหวัดกระบี่
๒. งบประมาณ รวมทั้งโครงการ (บาท)	๒,๕๐๐,๐๐๐
๓. หลักการและเหตุผล	เนื่องจากในซอยโชคชัย ตำบลแหลมสัก อำเภออ่าวลึก จังหวัดกระบี่ เป็นพื้นที่เชื่อมต่อ คลองแรด ซึ่งเป็นคลองที่เชื่อมต่อกับอ่าวพังงา ซึ่งประชาชนในพื้นที่มีอาชีพชาวประมง การก่อสร้างทำเทียบเรือ จึงเป็นการพัฒนาและส่งเสริมอาชีพประมง และพื้นที่ขนถ่ายสัตว์น้ำให้มีความสะดวกได้มาตรฐาน
๔. วัตถุประสงค์โครงการ	๑. เพื่อพัฒนาและส่งเสริมอาชีพประมง ๒. เพื่อขนถ่ายสัตว์น้ำให้มีความสะดวกได้มาตรฐาน
๕. ตัวชี้วัดความสำเร็จของโครงการ	โครงการก่อสร้างทำเทียบเรือ ซอยโชคชัย กว้าง ๘ เมตร ยาว ๘ เมตร หรือพื้นที่รวมกันไม่น้อยกว่า ๖๔ ตร.ม.
๖. สถานที่ดำเนินการ	ซอยโชคชัย หมู่ที่ ๕ ตำบลแหลมสัก อำเภออ่าวลึก จังหวัดกระบี่
๗. กิจกรรมหลัก	โครงการก่อสร้างทำเทียบเรือ ซอยโชคชัย
๗.๑ กิจกรรมหลักที่ ๑	โครงการก่อสร้างทำเทียบเรือ ซอยโชคชัย กว้าง ๘ เมตร ยาว ๘ เมตร หรือพื้นที่รวมกันไม่น้อยกว่า ๖๔ ตร.ม.
งบประมาณ	๒,๕๐๐,๐๐๐ บาท
หน่วยงานผู้รับผิดชอบ และหน่วยงานที่เกี่ยวข้อง	๑ สำนักงานเจ้าท่าภูมิภาค สาขากระบี่ ๒.สถานีพัฒนาทรัพยากรป่าชายเลนที่ ๒๖ (เมือง กระบี่)
๘. หน่วยงานผู้รับผิดชอบหลักของโครงการ	สำนักงานเจ้าท่าภูมิภาค สาขากระบี่
๙. ระยะเวลาในการดำเนินโครงการ	๖ เดือน เริ่มต้นเดือน ธันวาคม พ.ศ. ๒๕๖๕ - พฤษภาคม พ.ศ. ๒๕๖๖
๑๐. ผลผลิต (Output)	โครงการก่อสร้างทำเทียบเรือ ซอยโชคชัย กว้าง ๘ เมตร ยาว ๘ เมตร หรือพื้นที่รวมกันไม่น้อยกว่า ๖๔ ตร.ม.
๑๑. ผลลัพธ์ของโครงการ (Outcome)	๑. ประชาชนในพื้นที่พัฒนาและส่งเสริมอาชีพประมง ๒. ชาวประมงสามารถขนถ่ายสัตว์น้ำให้มีความสะดวกได้มาตรฐาน

แบบสรุปโครงการแบบย่อ (Project Brief) แผนปฏิบัติการราชการประจำปีงบประมาณ พ.ศ. ๒๕๖๖ จังหวัดกระบี่
ประเด็นการพัฒนาจังหวัด (๓) พัฒนาคุณภาพชีวิตประชาชนสู่สังคมน่าอยู่ และปรับตัวเท่าทันต่อบริบทการเปลี่ยนแปลง
แผนงาน/แนวทางการพัฒนา (๖) ยกระดับคุณภาพชีวิตครัวเรือนเพื่อให้ครัวเรือนมีคุณภาพชีวิตที่ดี

หัวข้อ	รายละเอียด
๑. ชื่อโครงการ	ภาวะโภชนาการสมวัย เด็กไทยสุขภาพดี มีสุขทุกครัวเรือน
๒. งบประมาณ รวมทั้งโครงการ (บาท)	๖,๕๐๐,๐๐๐ บาท
๓. หลักการและเหตุผล	<p>องค์การสหประชาชาติ (United Nations) ได้กำหนดเป้าหมายการพัฒนาที่ยั่งยืน (Sustainable Development Goals: SDGs) ไว้จำนวน ๑๗ ประเด็น ซึ่งประเด็นที่เกี่ยวข้องกับภาวะโภชนาการคือ การยุติความหิวโหยและสร้างหลักประกันให้ทุกคน โดยเฉพาะคนจนหรือคนที่อยู่ในภาวะเปราะบางได้เข้าถึงอาหารที่ปลอดภัย เพียงพอ ยุติภาวะทุพโภชนาการทุกรูปแบบ รวมทั้งการแก้ไขปัญหาค่าความต้องการสารอาหารของหญิงวัยรุ่น หญิงตั้งครรภ์ หญิงให้นมบุตร และผู้สูงอายุ เพื่อดำเนินงานบรรลุตามเป้าหมายดังกล่าว ประเทศไทย ได้จัดทำกรอบยุทธศาสตร์การจัดการด้านอาหารของประเทศไทย ฉบับที่ ๒ (พ.ศ. ๒๕๖๑ - ๒๕๗๙) ซึ่งเชื่อมโยงการดำเนินงานทุกมิติที่เกี่ยวข้องกับอาหารจากภาคการเกษตร การแปรรูป การบริการ สุโภชนาการสุขภาพของผู้บริโภคตลอดจนถึงวัฒนธรรมการท่องเที่ยวและการค้า โดยน้อมนำหลักปรัชญาเศรษฐกิจพอเพียงมาเป็นหลักคิดพื้นฐาน หวังให้ประเทศไทยมีความมั่นคงทางด้านอาหารและโภชนาการเป็นแหล่งอาหารที่มีคุณภาพสูง ปลอดภัย มีคุณค่าทางโภชนาการ กรอบยุทธศาสตร์การจัดการด้านอาหารของประเทศไทยที่จัดทำขึ้น มีความสอดคล้องกับสถานการณ์ด้านอาหารในปัจจุบัน และได้น้อมนำหลักปรัชญาเศรษฐกิจพอเพียงมาเป็นหลักคิดพื้นฐาน และมีการนำความรู้และปัญญามาสู่การปฏิบัติที่มีคุณธรรมและจริยธรรม พร้อมทั้งคำนึงถึงการปฏิรูปและพัฒนาด้านต่างๆ โดยให้สอดคล้องกับยุทธศาสตร์ชาติ ๒๐ ปี (พ.ศ. ๒๕๖๑ - ๒๕๘๐) แผนพัฒนาเศรษฐกิจและสังคมแห่งชาติฉบับที่ ๑๒ และนโยบายการปรับโครงสร้างประเทศไทยไปสู่ประเทศไทย ๔.๐ ซึ่งกรอบยุทธศาสตร์การจัดการด้านอาหารฉบับดังกล่าว มุ่งสู่วิสัยทัศน์ที่ว่า “ประเทศไทยมีความมั่นคงด้านอาหารและโภชนาการ เป็นแหล่งอาหารที่มีคุณภาพสูง ปลอดภัย และมีคุณค่าทางโภชนาการเพื่อชาวไทยและชาวโลกอย่างยั่งยืน” ประกอบด้วยยุทธศาสตร์หลัก ๔ ด้าน ได้แก่ ยุทธศาสตร์ที่ ๑ ด้านความมั่นคงอาหาร ยุทธศาสตร์ที่ ๒ ด้านคุณภาพและความปลอดภัยอาหาร ยุทธศาสตร์ที่ ๓ ด้านอาหารศึกษา และยุทธศาสตร์ที่ ๔ ด้านการบริหารจัดการ กรอบยุทธศาสตร์ฉบับนี้มีความมุ่งหมายเพื่อให้เป็นกรอบสำหรับหน่วยงานต่าง ๆ นำไปเป็นแนวทางในการวางแผนการปฏิบัติงานด้านอาหารในส่วนที่รับผิดชอบตามอำนาจหน้าที่และให้ความสำคัญกับการบูรณาการ การดำเนินงานแบบมุ่งผลสัมฤทธิ์เพื่อสร้างประโยชน์ให้กับประเทศ มุ่งสู่ “ความมั่นคง มั่งคั่งและยั่งยืน”</p> <p>ประเทศไทยมีการจัดโครงการอาหารกลางวันสำหรับเด็กนักเรียนประถมศึกษาทุกสังกัดตั้งแต่ พ.ศ. ๒๔๙๕ ด้วยวัตถุประสงค์เพื่อมุ่งแก้ปัญหาภาวะทุพโภชนาการในเด็ก โดยเฉพาะอย่างยิ่งปัญหาเด็กน้ำหนักน้อยกว่าเกณฑ์และเด็กขาดอาหาร แต่อย่างไรก็ตาม จากหลักฐานทางวิชาการพบว่า การจัดการระบบอาหารในโรงเรียนส่วนใหญ่ยังมีข้อจำกัด</p>

หัวข้อ	รายละเอียด
	<p>ในการแก้ปัญหาทุพโภชนาการ ทั้งด้านภาวะน้ำหนักเกิน โรคอ้วน และด้านขาดสารอาหาร รวมถึงในด้านคุณภาพและความปลอดภัยด้านอาหาร จากการติดตามผลการดำเนินงานโครงการอาหารกลางวันโดยกรมอนามัย ในโรงเรียนประถมศึกษาสังกัดสำนักงานคณะกรรมการการศึกษาขั้นพื้นฐาน (สพฐ.) สำนักบริหารงานส่งเสริมการศึกษาเอกชน (สช.) องค์กรปกครองส่วนท้องถิ่น (อปท.) กองบัญชาการตำรวจตระเวนชายแดน (ตชด.) และกรุงเทพมหานคร (กทม.) จำนวนทั้งสิ้น ๑๒๖ โรงเรียน พบว่าอาหารกลางวันมีปริมาณพลังงานและสารอาหาร (เช่น แคลเซียม เหล็ก และวิตามินเอ) อยู่ในเกณฑ์ต่ำกว่ามาตรฐาน ต้องได้รับการปรับปรุง ขณะที่ด้านความปลอดภัยของอาหารในโรงเรียนจากการสำรวจการบริโภคขนมและเครื่องดื่มของเด็กก่อนวัยเรียนและเด็กประถมศึกษาของ สำนักทันตสาธารณสุข โดยเก็บข้อมูลจากขยะบรรจุภัณฑ์ของขนมที่เด็กบริโภคและจากร้านค้าในและรอบโรงเรียน เพื่อประเมินการบริโภคน้ำตาลในเด็ก พบว่า เด็กไทยมีความเสี่ยงต่อการได้รับน้ำตาลเกินจากขนม และเครื่องดื่ม โดยเฉพาะอย่างยิ่งน้ำอัดลมซึ่งน้ำตาลทั้งหมดนี้เป็นน้ำตาลส่วนเกินที่มีสารคาร์บอนเนตซึ่งทำให้มี ฤทธิ์เป็นกรดและส่งผลเสียต่อสุขภาพเด็ก</p> <p>ผลกระทบต่อสุขภาพจากปัญหาด้านโภชนาการ และได้รับโภชนาการที่ไม่เหมาะสม ส่งผลให้เกิดภาวะขาดสารอาหาร เด็กเตี้ย ผอม ซีด มีปัญหาโรคอ้วน และทำให้เด็กมีระดับสติปัญญา (ไอคิว) ต่ำ ซึ่งกรมสุขภาพจิต กระทรวงสาธารณสุข ได้สำรวจสถานการณ์ระดับสติปัญญา (ไอคิว) และระดับความฉลาดทางอารมณ์ (อีคิว) ประจำปี ๒๕๕๙ ในกลุ่มเด็กนักเรียนชั้นประถมศึกษาปีที่ ๑ ทั่วประเทศ พบว่า จังหวัดกระบี่มีค่าเฉลี่ย智商เด็กอยู่ที่ ๙๓.๘๕ ลดลงจากปี ๒๕๕๔ ที่มีค่าเฉลี่ย智商เด็กอยู่ที่ ๙๕.๖๑ ซึ่งถือว่ามีความต่ำกว่าเกณฑ์มาตรฐาน ซึ่งกำหนดไว้ที่ ๑๐๐ และเมื่อจัดลำดับค่าเฉลี่ยในระดับภาคได้ พบว่า จังหวัดกระบี่มีค่าเฉลี่ย智商เด็กอยู่ในลำดับที่ ๑๒ จาก ๑๔ จังหวัดของภาคใต้ (๓ จังหวัดลำดับสุดท้ายคือ จังหวัดกระบี่ ปัตตานี และนราธิวาส) และจังหวัดกระบี่ยังมีค่าเฉลี่ย智商เด็กอยู่ในลำดับสุดท้ายของกลุ่มจังหวัดภาคใต้ฝั่งอันดามัน</p> <p>ดังนั้น เพื่อเสริมสร้างความเข้มแข็งของเครือข่าย ชุมชน ครอบครัวยุคใหม่ในการดูแลสุขภาพ และพัฒนาการของเด็กปฐมวัยอย่างเป็นองค์รวมครอบคลุมทั้งด้านร่างกาย จิตใจ ปัญญา ทำให้ “เด็กไทยเติบโตใหญ่มีคุณภาพ” สำนักงานศึกษาธิการจังหวัดกระบี่ จึงได้จัดทำโครงการนี้ ขึ้น</p>
<p>๔. วัตถุประสงค์โครงการ</p>	<ol style="list-style-type: none"> ๑. เพื่อส่งเสริมการจัดการพื้นที่ผลิตอาหารและการเข้าถึงอาหารของเด็กนักเรียนในสถานศึกษาจังหวัดกระบี่ ๒. เพื่อส่งเสริมให้เกิดการจัดการภาวะโภชนาการที่ดีแก่เด็กนักเรียนในสถานศึกษา ๓. เพื่อลดภาวะทุพโภชนาการ (อ้วน เตี้ย ผอม) ในกลุ่มเด็กนักเรียนของจังหวัดกระบี่ ๔. เพื่อพัฒนากลไกและเสริมสร้างความเข้มแข็งของชุมชนให้มีส่วนร่วมในการจัดการภาวะโภชนาการที่ดีแก่เด็กนักเรียนในสถานศึกษา ๕. เพื่อพัฒนาศักยภาพและเพิ่มขีดความสามารถของภาคีเครือข่ายในการพัฒนาสุขภาพเด็กในสถานศึกษา

หัวข้อ	รายละเอียด
๕. ตัวชี้วัดความสำเร็จของโครงการ	๑. สถานศึกษานำร่อง มีพื้นที่ผลิตอาหาร โดยการมีส่วนร่วมของนักเรียน ชุมชน และภาคีเครือข่าย ๒. สถานศึกษานำร่อง มีการนำผลผลิตไปใช้เป็นวัตถุดิบเพื่อจัดทำอาหารกลางวันให้กับเด็กนักเรียน ๓. สถานศึกษาทุกแห่ง มีการจัดอาหารตามโภชนาการที่สอดคล้องกับภาวะสุขภาพ โดยใช้โปรแกรม Thai School Lunch ๔. สถานศึกษาทุกแห่ง มีระบบการเฝ้าระวังการเจริญเติบโตของนักเรียน โดยใช้โปรแกรม Thai Growth ๕. เด็กมีพัฒนาการสมวัย ไม่น้อยกว่าร้อยละ ๙๐ ๖. ร้อยละของเด็กผอม อ้วน เตี้ยไม่เกินค่ามาตรฐาน ๗. มีรูปแบบของความร่วมมือการดูแลภาวะโภชนาการเด็กของครู ผู้ปกครอง องค์กรบริหารส่วนท้องถิ่น และสถานบริการสาธารณสุข ๘. อัตราความรอบรู้ด้านสุขภาพเกี่ยวกับการดูแลเด็กและโภชนาการ ของผู้ปกครอง และผู้ดูแลเด็ก ร้อยละ ๗๐
๖. สถานที่ดำเนินการ	จังหวัดกระบี่
๗. กิจกรรมหลัก	
๗.๑ กิจกรรมหลักที่ ๑	กิจกรรม ส่งเสริมการจัดการภาวะโภชนาการที่ดีแก่เด็กนักเรียนในสถานศึกษา ๑) วิเคราะห์สถานการณ์การเจริญเติบโตและพัฒนาการของเด็กปฐมวัย ระบบ และกลไกการส่งเสริมสุขภาพในมารดา ครออบครัว และเด็กปฐมวัย ผลการประเมินด้าน IQ และ EQ ในเด็กวัยเรียนในปัจจุบัน ๒) พัฒนาศักยภาพแกนนำชุมชน หน่วยงาน ภาคีเครือข่าย ในการจัดทำแผนงานโครงการระบบอาหาร ข้อมูลและวางแผนการขับเคลื่อนเพื่อแก้ไขปัญหา จำนวน ๑๐ ตำบล ๖๖ หมู่บ้าน ๆ ละ ๕ คน รวม ๓๓๐ คน ๓) อบรมครูอนามัยโรงเรียน แม่ครัว เรื่องการจัดบริการอาหารกลางวันให้ถูกหลักโภชนาการ จำนวน ๑๕๙ แห่ง ๆ ละ ๒ คน รวม ๓๑๘ คน จำนวน ๒ ครั้ง ๆ ละ ๒ วัน ๔) การเฝ้าระวังภาวะโภชนาการและการเจริญเติบโตในเด็กนักเรียน โดยอบรมการใช้โปรแกรม Thai school lunch และโปรแกรม Thai growth ให้กับครู ผู้ดูแลเด็ก จำนวน ๑๕๙ แห่ง ๆ ละ ๒ คน รวม ๓๑๘ คน จำนวน ๑ ครั้ง เวลา ๒ วัน ๕) พัฒนาระบบติดตามประเมินผลการดำเนินงาน เพื่อแก้ปัญหาภาวะโภชนาการในสถานศึกษา
งบประมาณ	๒,๐๐๐,๐๐๐ บาท
หน่วยงานผู้รับผิดชอบและหน่วยงานที่เกี่ยวข้อง	สำนักงานสาธารณสุขจังหวัดกระบี่ สำนักงานเขตพื้นที่การศึกษาประถมศึกษากระบี่, สำนักงานส่งเสริมการปกครองท้องถิ่นจังหวัดกระบี่ และองค์กรปกครองส่วนท้องถิ่น
๗.๒ กิจกรรมที่หลัก ๒	กิจกรรม : การจัดการพื้นที่ผลิตอาหาร และการเข้าถึงอาหารของเด็กนักเรียนในสถานศึกษา จังหวัดกระบี่ จำนวน ๔๕ แห่ง ๑) ประชุมชี้แจงแนวทางการดำเนินงานแก่ผู้บริหารโรงเรียน ผู้รับผิดชอบโครงการของโรงเรียน ผู้นำชุมชน และองค์กรปกครองส่วนท้องถิ่น เพื่อร่วมออกแบบกิจกรรมการ

หัวข้อ	รายละเอียด
	<p>จัดทำพื้นที่ผลิตอาหารในโรงเรียนและชุมชน รวม ๑๘๐ คน</p> <p>๒) อบรมพัฒนาศักยภาพการจัดทำแผนการจัดการระบบอาหารในสถานศึกษาที่เข้าร่วมโครงการ ๔๕ แห่ง ๆ ละ ๓ คน รวม ๑๓๕ คน</p> <p>๓) ส่งเสริม สนับสนุนการดำเนินงานของสถานศึกษาตามแผนที่กำหนด</p> <p>๔) การกระจายผลผลิตที่ได้ สู่การจัดทำอาหารกลางวันของสถานศึกษา การบริโภคในครัวเรือน หรือการจำหน่ายในตลาดชุมชน</p> <p>๕) การบูรณาการโครงการเกษตรเพื่ออาหารกลางวันเข้ากับหลักสูตรการเรียนรู้ในโรงเรียนและยกระดับเป็นแหล่งเรียนรู้ด้านระบบอาหารของชุมชน</p> <p>๖) การจัดทำฐานข้อมูลแหล่งผลิตอาหารปลอดภัยในชุมชน</p>
งบประมาณ	๒,๐๐๐,๐๐๐ บาท
หน่วยงานผู้รับผิดชอบและหน่วยงานที่เกี่ยวข้อง	สำนักงานเกษตรและสหกรณ์จังหวัดกระบี่ สำนักงานเขตพื้นที่การศึกษาประถมศึกษากระบี่, สำนักงานส่งเสริมการปกครองท้องถิ่นจังหวัดกระบี่, องค์การปกครองส่วนท้องถิ่น, สำนักงานปศุสัตว์ จ.กระบี่, สำนักงานประมง จ.กระบี่, สำนักงานสหกรณ์ จ.กระบี่, สถานีพัฒนาที่ดินกระบี่, ศูนย์วิจัยและพัฒนาการเกษตรกระบี่, โครงการชลประทานกระบี่)
๗.๓ กิจกรรมหลักที่ ๓	<p>กิจกรรม : พัฒนากลไกขับเคลื่อนและเสริมสร้างความเข้มแข็งของชุมชนให้มีส่วนร่วมในการจัดการภาวะโภชนาการที่ดีแก่เด็กนักเรียนในสถานศึกษา</p> <p>๑) พัฒนากลไกขับเคลื่อนและเสริมสร้างความเข้มแข็งของชุมชน เครือข่าย ของบุคลากรสาธารณสุข ครูหรือผู้ดูแลเด็กปฐมวัย พ่อแม่ ผู้ปกครอง ระดับตำบลอำเภอ และจังหวัด ให้มีส่วนร่วมในการจัดการภาวะโภชนาการที่ดีแก่เด็ก และเพิ่มศักยภาพในการส่งเสริมสุขภาพ มารดา บิดา ผู้ดูแลเด็ก และเด็กปฐมวัย ให้เกิดอย่างยั่งยืน</p> <p>๒) พัฒนาระบบการประเมินผลแบบออนไลน์</p> <p>๓) พัฒนาศักยภาพครูที่รับผิดชอบโครงการในการบันทึกข้อมูลในระบบการติดตามประเมินผลแบบออนไลน์</p>
งบประมาณ	๑,๕๐๐,๐๐๐ บาท
หน่วยงานผู้รับผิดชอบและหน่วยงานที่เกี่ยวข้อง	สำนักงานศึกษาธิการจังหวัดกระบี่
๗.๔ กิจกรรมหลักที่ ๔	<p>กิจกรรม : ถอดบทเรียนการดำเนินงานและแลกเปลี่ยนเรียนรู้</p> <p>๑) ประชุมกลุ่มย่อย (Focus group) เพื่อถอดบทเรียน การดำเนินงานของสถานศึกษาที่เข้าร่วมโครงการ</p> <p>๒) จัดเวทีแลกเปลี่ยนเรียนรู้ การดำเนินงานของสถานศึกษาที่เข้าร่วมโครงการร่วมกับภาคีเครือข่ายประชาคมของจังหวัดกระบี่</p> <p>๓) สรุปผลการดำเนินงาน และเตรียมขยายผลการดำเนินงานสู่สถานศึกษาอื่นแบบยั่งยืนในปีต่อ ๆ ไป</p>
งบประมาณ	๑,๐๐๐,๐๐๐ บาท

หัวข้อ	รายละเอียด
หน่วยงานผู้รับผิดชอบ และหน่วยงานที่เกี่ยวข้อง	สำนักงานศึกษาธิการจังหวัดกระบี่
๘. หน่วยงานผู้รับผิดชอบหลักของโครงการ	สำนักงานศึกษาธิการจังหวัดกระบี่
๙. ระยะเวลาในการดำเนินโครงการ	เดือน เริ่มต้นเดือนตุลาคม พ.ศ. ๒๕๖๖ สิ้นสุดเดือนกันยายน พ.ศ. ๒๕๖๗
๑๐. ผลผลิต (Output)	<p>๑. เกิดการเชื่อมโยงผลผลิตการเกษตรที่ปลอดภัยจากโรงเรียน ศูนย์พัฒนาเด็กเล็ก และชุมชน อย่างน้อยจำนวน ๙๐ แห่ง</p> <p>๒. มีระบบ กลไก และเครือข่ายในระดับจังหวัด อำเภอ และตำบล ในการสร้างเสริมสุขภาพพ่อแม่ ผู้ดูแล และเด็กปฐมวัยในทุกด้าน (ร่างกาย จิตใจ สังคม)</p> <p>๓. ครู ผู้ดูแลเด็กในสถานศึกษา ได้รับการพัฒนาศักยภาพ จำนวน ๒๐๐ คน</p> <p>๔. ผู้ปกครองเด็กปฐมวัย แกนนำชุมชน ได้รับการพัฒนาเต็มศักยภาพ เพื่อส่งเสริมสุขภาพเด็กปฐมวัย</p> <p>๕. บุคลากรในระบบการศึกษา สาธารณสุข และชุมชน ที่เกี่ยวข้องกับการพัฒนาแม่และเด็ก มีความรู้และทักษะในการสร้างเสริมสุขภาพ</p> <p>๖. เด็กปฐมวัยมีการเจริญเติบโตเหมาะสมตามวัยเพิ่มขึ้น</p> <p>๗. ชุมชนมีการผลิตอาหารและเข้าถึงอาหารอย่างพอเพียง</p> <p>๘. ระบบเศรษฐกิจฐานรากของชุมชนมีความเข้มแข็ง</p> <p>๙. เกิดโรงเรียนต้นแบบและศูนย์การเรียนรู้เรื่องการจัดการระบบอาหารในโรงเรียนของจังหวัด</p> <p>๑๐. การบริโภคเหมาะสมตามวัยทำให้มีโภชนาการที่ดี มีการพัฒนาการของร่างกายและสติปัญญาดี มีสุขภาพดี มีคุณภาพชีวิตที่ดี ลดภาระค่าใช้จ่ายในการรักษาสุขภาพ</p> <p>๑๑. ชุมชนท้องถิ่นสามารถจัดการระบบอาหารอย่างบูรณาการทั้งด้านความมั่นคงทางอาหาร อาหารปลอดภัย และโภชนาการสมวัย โดยการมีส่วนร่วมของทุกภาคส่วน</p>

ภาคผนวก

ภาคผนวก ก

รายการตรวจสอบการดำเนินการตามพระราชกฤษฎีกาว่าด้วยการบริหารงานจังหวัด
และกลุ่มจังหวัดแบบบูรณาการ พ.ศ. ๒๕๕๑
จังหวัด กระบี่

การดำเนินการ	ดำเนินการแล้ว	ไม่ได้ดำเนินการ
๑) สํารวจความคิดเห็นของประชาชนในท้องถิ่นในจังหวัดด้วยวิธีหนึ่งวิธีใด ดังต่อไปนี้ <input type="checkbox"/> มอบให้ส่วนราชการหน่วยงานของรัฐ สถาบันการศึกษา หรือบุคคลอื่นใด ทำการศึกษาสำรวจความคิดเห็นของประชาชนในท้องถิ่นในจังหวัด <input checked="" type="checkbox"/> มอบให้ฝ่ายเลขานุการ ก.บ.จ. ดำเนินการหรือร่วมกับหน่วยงานอื่น ทำการศึกษาสำรวจความคิดเห็นของประชาชนในท้องถิ่นในจังหวัด <input type="checkbox"/> แต่งตั้งคณะอนุกรรมการของ ก.บ.จ. ชั้นคณะหนึ่ง ทำหน้าที่ประสานงานเพื่อให้ได้ ข้อมูลความคิดเห็นของประชาชนในท้องถิ่นในจังหวัด <input type="checkbox"/> ดำเนินการอื่นตามที่ ก.บ.จ. เห็นสมควร โดยดำเนินการ.....	✓	
๒) จัดประชุมหารือร่วมกันระหว่างหัวหน้าส่วนราชการที่มีสถานที่ตั้งทำการอยู่ในจังหวัด ไม่ว่าจะเป็นราชการบริหารส่วนภูมิภาคหรือราชการบริหารส่วนกลางและผู้บริหารองค์กรปกครองส่วนท้องถิ่นทั้งหมดในจังหวัด รวมทั้งผู้แทนภาคประชาสังคม และผู้แทนภาคธุรกิจเอกชน เพื่อรับฟังความคิดเห็นเกี่ยวกับแผนพัฒนาจังหวัดตามมาตรา ๕๓/๑ แห่งพระราชบัญญัติระเบียบบริหารราชการแผ่นดิน พ.ศ. ๒๕๓๔ ซึ่งแก้ไขเพิ่มเติมโดยพระราชบัญญัติระเบียบบริหารราชการแผ่นดิน (ฉบับที่ ๗) พ.ศ. ๒๕๕๐ และมาตรา ๑๙ มาตรา ๒๑ มาตรา ๒๒ มาตรา ๒๓ และมาตรา ๒๔ แห่งพระราชกฤษฎีกาว่าด้วยการบริหารงานจังหวัดและกลุ่มจังหวัดแบบบูรณาการ พ.ศ. ๒๕๕๑	✓	
๓) การประชุมของ ก.บ.จ. เพื่อจัดทำและเห็นชอบแผนพัฒนาจังหวัดตามพระราชกฤษฎีกาว่าด้วยการบริหารงานจังหวัดและกลุ่มจังหวัดแบบบูรณาการ พ.ศ. ๒๕๕๑ และหลักเกณฑ์และวิธีการที่ ก.บ.ภ. กำหนด	✓	

ข้าพเจ้าขอรับรองว่า ข้อความดังกล่าวข้างต้นเป็นความจริงทุกประการ ทั้งนี้ได้แนบรายงานการประชุมคณะกรรมการบริหารงานจังหวัดแบบบูรณาการ (ก.บ.จ.) มาพร้อมนี้ด้วย

(ลงชื่อ).....

(นายสมชาย หาญภักดีปฏิมา)
รองผู้ว่าราชการจังหวัด รักษาการแทน
ผู้ว่าราชการจังหวัดกระบี่

สรุปผลการทบทวนแผนพัฒนาจังหวัด (พ.ศ. ๒๕๖๖ – ๒๕๗๐)

หัวข้อ	แผนพัฒนาจังหวัด (พ.ศ. ๒๕๖๖ – ๒๕๗๐) (เสนอในปีงบประมาณ พ.ศ. ๒๕๖๖)	แผนพัฒนาจังหวัด (พ.ศ. ๒๕๖๖ – ๒๕๗๐) ฉบับทบทวน ประจำปีงบประมาณ พ.ศ.	เหตุผลของการ ปรับเปลี่ยน
เป้าหมายการพัฒนา	เมืองท่องเที่ยวคุณภาพพระดัตถ์นานาชาติ เกษตรอุตสาหกรรมยั่งยืน สังคมน่าอยู่เป็น มิตรกับสิ่งแวดล้อม และปรับตัว เท่าทันต่อบริบทการเปลี่ยนแปลง		
ตัวชี้วัดความสำเร็จ ตามเป้าหมาย การพัฒนา	๑. อัตราการขยายตัวผลิตภัณฑ์มวลรวม ของจังหวัดไม่น้อยกว่า ร้อยละ ๓ ๒. ประชากรที่อยู่ใต้เส้นความยากจน ไม่เกินร้อยละ ๕.๖๙ ๓. อัตราการว่างงาน ต่ำกว่าร้อยละ ๓		
ประเด็นการพัฒนา จังหวัด			
ประเด็นการพัฒนา ที่ ๑	พัฒนาการท่องเที่ยวให้มีคุณภาพ และยั่งยืน เพิ่มศักยภาพให้ได้ มาตรฐานสากลบนฐานอัตลักษณ์ และเชื่อมโยงการท่องเที่ยวระดับภูมิภาค และนานาชาติ		
ตัวชี้วัดความสำเร็จ ประเด็นการพัฒนา ที่ ๑	๑. อัตราการขยายตัวรายได้จากการ ท่องเที่ยวเพิ่มขึ้นไม่น้อยกว่าร้อยละ ๓ จากปีที่ผ่านมา ๒. อัตราการขยายตัวของผลิตภัณฑ์ มวลรวมจังหวัด (GPP) ในอุตสาหกรรม การท่องเที่ยว สาขาที่พักแรมและบริการ ด้านอาหาร ขยายตัวไม่น้อยกว่าร้อยละ ๓ จากปีที่ผ่านมา ๓. การพัฒนาทักษะของบุคลากร ในอุตสาหกรรมการท่องเที่ยวให้มี ศักยภาพสูงขึ้น โดยผ่านการฝึกอบรม ไม่น้อยกว่าร้อยละ ๗๐ ๔. จำนวนแหล่งท่องเที่ยวที่ได้รับการพัฒนา สิ่งอำนวยความสะดวก หรือโครงสร้าง พื้นฐานไม่น้อยกว่า ๕ แห่งต่อปี ๕. จำนวนชุมชนท่องเที่ยวและ สถานประกอบการในอุตสาหกรรม		

หัวข้อ	แผนพัฒนาจังหวัด (พ.ศ. ๒๕๖๖ – ๒๕๗๐) (เสนอในปีงบประมาณ พ.ศ. ๒๕๖๖)	แผนพัฒนาจังหวัด (พ.ศ. ๒๕๖๖ – ๒๕๗๐) ฉบับทบทวน ประจำปีงบประมาณ พ.ศ.	เหตุผลของการ ปรับเปลี่ยน
	<p>การท่องเที่ยวที่เข้าสู่เกณฑ์มาตรฐานแต่ละประเภทสถานประกอบการ ไม่น้อยกว่า ๕ แห่งต่อปี</p> <p>๖. จำนวนแหล่งท่องเที่ยวที่เข้าสู่ Smart City ไม่น้อยกว่า ๒ แห่ง</p> <p>๗. ร้อยละของจำนวนพื้นที่ตัวอย่างแหล่งท่องเที่ยวทางทะเลที่มีคุณภาพน้ำทะเลจากการตรวจวัดอยู่ในเกณฑ์มาตรฐานระดับดี ไม่น้อยกว่าร้อยละ ๗๐ ของจำนวนตัวอย่างแหล่งท่องเที่ยวทั้งหมด</p> <p>๘. จำนวนอุบัติเหตุที่เกิดกับนักท่องเที่ยวต่างชาติลดลง ไม่น้อยกว่าร้อยละ ๕ ต่อปี</p> <p>๙. แหล่งท่องเที่ยวและสถานประกอบการด้านสุขภาพ ผ่านการตรวจประเมินรับรองตามมาตรฐานร้อยละ ๑๐๐</p> <p>๑๐. จำนวนกิจกรรมหรือการพัฒนาด้านการท่องเที่ยวที่เชื่อมโยงกับภูมิภาคและต่างประเทศไม่น้อยกว่า ๕ กิจกรรม/ครั้งต่อปี</p>		
<p>แนวทางการพัฒนา ประเด็นการพัฒนาที่ ๑</p>	<p>๑. พัฒนาให้เป็นเมืองท่องเที่ยวคุณภาพสูงที่หลากหลาย มีความโดดเด่น และเติบโตอย่างยั่งยืนในระดับนานาชาติ เชื่อมโยงกับศิลปวัฒนธรรม วิถีชุมชน มีอัตลักษณ์และเป็นมิตรกับสิ่งแวดล้อม</p> <p>๒. พัฒนาสินค้าและบริการด้านการท่องเที่ยวที่สร้างสรรค์หลากหลาย มีการขยายตัวทางเศรษฐกิจอย่างมีเสถียรภาพ สร้างงาน สร้างรายได้ และกระจายรายได้เชื่อมโยงกับเศรษฐกิจท้องถิ่น</p> <p>๓. พัฒนาบุคลากรทางการท่องเที่ยวให้มีศักยภาพในการบริการระดับสากล บนฐานอัตลักษณ์ท้องถิ่น มีความสามารถในการปรับตัวพร้อมรับมือ</p>		

หัวข้อ	แผนพัฒนาจังหวัด (พ.ศ. ๒๕๖๖ – ๒๕๗๐) (เสนอในปีงบประมาณ พ.ศ. ๒๕๖๖)	แผนพัฒนาจังหวัด (พ.ศ. ๒๕๖๖ – ๒๕๗๐) ฉบับทบทวน ประจำปีงบประมาณ พ.ศ.	เหตุผลของการ ปรับเปลี่ยน
	<p>การเปลี่ยนแปลงทุกรูปแบบ</p> <p>๔. พัฒนาโครงสร้างพื้นฐาน ระบบคมนาคมที่เชื่อมโยง มีความปลอดภัย และสิ่งอำนวยความสะดวกพร้อมรองรับคนทั้งมวล ตามมาตรฐานสากล สอดคล้องกับขีดความสามารถในการรองรับของแหล่งท่องเที่ยว</p> <p>๕. การบริหารจัดการการท่องเที่ยวอย่างยั่งยืน สมดุลกับทรัพยากรธรรมชาติและสิ่งแวดล้อม ชีวเคื้อนด้วยนวัตกรรมและเทคโนโลยี เชื่อมโยงการท่องเที่ยวของจังหวัดสู่ภูมิภาคและนานาชาติ</p> <p>๖. ยกระดับมาตรฐานความปลอดภัยในชีวิตและทรัพย์สิน สุขอนามัย พร้อมป้องกันและรับมือกับปัจจัยเสี่ยงทุกรูปแบบ เพื่อสร้างความเชื่อมั่นและภาพลักษณ์ที่ดีแก่นักท่องเที่ยว</p>		
ประเด็นการพัฒนา ที่ ๒	ยกระดับขีดความสามารถในการผลิตด้านการเกษตร แปรรูป และตลาดสินค้าเกษตรอย่างครบวงจรควบคู่กับการพัฒนาอุตสาหกรรมสะอาดและพลังงานทางเลือก		
ตัวชี้วัดความสำเร็จ ประเด็นการพัฒนา ที่ ๒	<p>๑. อัตราการสกัดน้ำมันปาล์มดิบโดยเฉลี่ยทั้งปี ไม่ต่ำกว่าร้อยละ ๑๘</p> <p>๒. อัตราการเพิ่มขึ้นของจำนวนสินค้าเกษตรที่ได้รับรองมาตรฐาน ไม่ต่ำกว่าร้อยละ ๑๐ จากปีที่ผ่านมา</p> <p>๓. อัตราการเพิ่มขึ้นของจำนวนเกษตรกรที่ได้รับการส่งเสริมและพัฒนาให้มีอาชีพด้านการเกษตรที่หลากหลาย เพิ่มขึ้นไม่ต่ำกว่าร้อยละ ๕ จากปีที่ผ่านมา</p> <p>๔. อัตราการขยายตัวของมูลค่าผลผลิตปศุสัตว์ที่สำคัญ เพิ่มขึ้นไม่ต่ำกว่าร้อยละ ๑๐ จากค่าเฉลี่ยห้าปีที่ผ่านมา</p> <p>๕. อัตราการขยายตัวของผลิตภัณฑ์มวลรวมจังหวัด (GPP) ภาคเกษตร ขยายตัว</p>		

หัวข้อ	แผนพัฒนาจังหวัด (พ.ศ. ๒๕๖๖ – ๒๕๗๐) (เสนอในปีงบประมาณ พ.ศ. ๒๕๖๖)	แผนพัฒนาจังหวัด (พ.ศ. ๒๕๖๖ – ๒๕๗๐) ฉบับทบทวน ประจำปีงบประมาณ พ.ศ.	เหตุผลของการ ปรับเปลี่ยน
	<p>ไม่น้อยกว่าร้อยละ ๓ จากค่าเฉลี่ยห้าปีที่ผ่านมา</p> <p>๖. จำนวนโรงงานอุตสาหกรรมปาล์มน้ำมันและยางพาราที่เป็นโรงงานอุตสาหกรรมสะอาดเป็นมิตรกับสิ่งแวดล้อม ไม่ต่ำกว่าร้อยละ ๘๐ ของโรงงานอุตสาหกรรมปาล์มน้ำมันและยางพาราทั้งหมด</p> <p>๗. จำนวนผู้ผลิตและผู้ใช้พลังงานทดแทนเพิ่มขึ้นไม่น้อยกว่า ๑๐ แห่งต่อปี</p>		
<p>แนวทางการพัฒนา ประเด็นการพัฒนาที่ ๒</p>	<p>๑. เพิ่มผลิตภาพการผลิตปาล์มน้ำมัน น้ำมันปาล์ม และยางพารา</p> <p>๒. ส่งเสริมการทำเกษตรกรรมยั่งยืน เช่น เกษตรผสมผสาน เกษตรทฤษฎีใหม่ เกษตรอินทรีย์ หรืออื่นๆ ตามแนวทางปรัชญาของเศรษฐกิจพอเพียง</p> <p>๓. พัฒนาศักยภาพเกษตรกร เกษตรกรรุ่นใหม่ และสถาบันเกษตรกรในการบริหารจัดการสินค้าเกษตรให้มีคุณภาพแบบครบวงจร</p> <p>๔. ขยายฐานการผลิตสินค้าเกษตรที่หลากหลาย เพื่อสร้างอาชีพ สร้างรายได้ และความมั่นคงด้านอาหาร</p> <p>๕. พัฒนาระบบบริหารจัดการน้ำ ให้มีประสิทธิภาพทั้งระบบน้ำในเขตชลประทาน และนอกเขตชลประทาน ให้ครอบคลุมทั่วถึง</p> <p>๖. พัฒนาโครงสร้างพื้นฐานรองรับภาคเกษตรและอุตสาหกรรม</p> <p>๗. ส่งเสริมการพัฒนาเทคโนโลยีหรืองานวิจัย หรือนวัตกรรมการแปรรูปสินค้าเกษตรเพื่อสร้างมูลค่าเพิ่ม</p> <p>๘. ส่งเสริมและยกระดับวิสาหกิจขนาดกลางและขนาดย่อม พัฒนาคุณภาพสินค้าและผลิตภัณฑ์ชุมชนสู่ผู้บริโภค</p> <p>๙. ส่งเสริมการตลาด พัฒนาตลาดสินค้า</p>		

หัวข้อ	แผนพัฒนาจังหวัด (พ.ศ. ๒๕๖๖ – ๒๕๗๐) (เสนอในปีงบประมาณ พ.ศ. ๒๕๖๖)	แผนพัฒนาจังหวัด (พ.ศ. ๒๕๖๖ – ๒๕๗๐) ฉบับทบทวน ประจำปีงบประมาณ พ.ศ.	เหตุผลของการ ปรับเปลี่ยน
	<p>เกษตร (ทั้งตลาดออฟไลน์และออนไลน์) และทำเทียบเรือประมง ที่มีคุณภาพ และได้มาตรฐาน</p> <p>๑๐. พัฒนาพลังงานทดแทนเพื่อใช้เป็นแหล่งพลังงานทางเลือกของจังหวัด</p>		
ประเด็นการพัฒนา ที่ ๓	พัฒนาคุณภาพชีวิตประชาชนผู้สูงอายุ และปรับตัวเท่าทันต่อบริบท การเปลี่ยนแปลง		
ตัวชี้วัดความสำเร็จ ประเด็นการพัฒนา ที่ ๓	<p>๑. ประชากรที่อยู่ใต้เส้นความยากจน ไม่เกินร้อยละ ๕.๖๙</p> <p>๒. ร้อยละของครัวเรือนที่ตกเกณฑ์ จปฐ. ได้รับการแก้ไขและผ่านเกณฑ์ จปฐ. ไม่น้อยกว่าร้อยละ ๖๐</p> <p>๓. ผลการทดสอบโอเน็ตของนักเรียน ชั้นประถมศึกษาปีที่ ๖ และชั้นมัธยมศึกษาปีที่ ๓ เพิ่มขึ้นร้อยละ ๒</p> <p>๔. จำนวนปีการศึกษาเฉลี่ยของประชากร อายุ ๑๕-๕๙ ไม่ต่ำกว่า ๙.๒๗ ปี</p> <p>๕. ร้อยละของสถานบริการสาธารณสุข ที่ได้รับการรับรองคุณภาพ HA ต่อ สถานบริการสาธารณสุขทั้งหมดมีไม่ต่ำกว่าร้อยละ ๑๐๐</p> <p>๖. อัตราการว่างงานไม่เกินร้อยละ ๓</p> <p>๗. อัตราการลดลงของคดีอาญา ลดลง ไม่ต่ำกว่าร้อยละ ๕ จากปีที่ผ่านมา</p> <p>๘. ร้อยละของหมู่บ้านที่มีการแพร่ระบาดของยาเสพติดระดับรุนแรงไม่เกินร้อยละ ๑๐ ของหมู่บ้านทั้งหมด</p> <p>๙. ร้อยละของผู้ที่อยู่ในระบบประกันสังคม ต่อกำลังแรงงานไม่ต่ำกว่าร้อยละ ๒๕</p> <p>๑๐. ร้อยละของผู้สูงอายุและคนพิการ ได้รับเบี้ยยังชีพไม่ต่ำกว่าร้อยละ ๑๐๐ ของผู้สูงอายุและคนพิการที่ลงทะเบียนรับ เบี้ยยังชีพทั้งหมด</p>		

หัวข้อ	แผนพัฒนาจังหวัด (พ.ศ. ๒๕๖๖ – ๒๕๗๐) (เสนอในปีงบประมาณ พ.ศ. ๒๕๖๖)	แผนพัฒนาจังหวัด (พ.ศ. ๒๕๖๖ – ๒๕๗๐) ฉบับทบทวน ประจำปีงบประมาณ พ.ศ.	เหตุผลของการ ปรับเปลี่ยน
<p>แนวทางการพัฒนา ประเด็นการพัฒนาที่ ๓</p>	<ol style="list-style-type: none"> ๑. เสริมสร้างภูมิคุ้มกันทางสังคมและ ความร่วมมือของเครือข่ายเพื่อปรับตัว ให้เท่าทันการเปลี่ยนแปลง ๒. ป้องกัน บำบัด และปราบปราม การแพร่ระบาดของยาเสพติดและ อบายมุขทุกกลุ่ม ๓. สร้างความมั่นคงและปลอดภัยในชีวิต และทรัพย์สินแก่ประชาชนทุกพื้นที่ ๔. ยกระดับคุณภาพการศึกษาของเยาวชน และพัฒนาสังคมแห่งการเรียนรู้ทุกช่วงวัย ๕. พัฒนาศักยภาพของแรงงานให้มี ขีดความสามารถรองรับการเปลี่ยนแปลง แข่งขันได้ในระดับประเทศและสากล ควบคู่กับการยกระดับคุณภาพชีวิตที่ดี ของแรงงาน ๖. ยกระดับคุณภาพชีวิตครัวเรือน เพื่อให้ครัวเรือนมีคุณภาพชีวิตที่ดี ๗. พัฒนาสถาบันครอบครัวให้มี ความเข้มแข็งพร้อมรับการเปลี่ยนแปลง ของสภาพสังคม ๘. จัดสวัสดิการสังคมให้ครอบคลุม ทุกกลุ่มเป้าหมาย และให้ความช่วยเหลือ ผู้ด้อยโอกาสในสังคม ๙. สร้างค่านิยมที่พึงประสงค์ของคนกระบี่ เสริมสร้างคุณธรรมจริยธรรม ในการดำรงชีวิต และอนุรักษ์ ศิลปวัฒนธรรมประเพณีเมืองกระบี่ ๑๐. ยกระดับคุณภาพการให้บริการ สาธารณสุข ส่งเสริมการควบคุม ป้องกันโรค และฟื้นฟูสุขภาพ ทุกช่วงวัย ๑๑. พัฒนาและส่งเสริมกีฬาเพื่อสร้าง สุขภาวะที่ดีของประชาชน ๑๒. พัฒนาโครงสร้างพื้นฐานและ สาธารณูปโภคขั้นพื้นฐานเพื่อคุณภาพชีวิต 		

หัวข้อ	แผนพัฒนาจังหวัด (พ.ศ. ๒๕๖๖ – ๒๕๗๐) (เสนอในปีงบประมาณ พ.ศ. ๒๕๖๖)	แผนพัฒนาจังหวัด (พ.ศ. ๒๕๖๖ – ๒๕๗๐) ฉบับทบทวน ประจำปีงบประมาณ พ.ศ.	เหตุผลของการ ปรับเปลี่ยน
	<p>ที่ดีของประชาชน</p> <p>๑๓. ส่งเสริมการดำรงชีวิตของประชาชนตามแนวทางพระราชดำริและหลักปรัชญาของเศรษฐกิจพอเพียง และเงินทุนสถาบันพระมหากษัตริย์</p> <p>๑๔. สนับสนุนให้มีการจัดตั้งสถาบันการศึกษาระดับอุดมศึกษาที่สอดคล้องกับบริบทของพื้นที่</p>		
ประเด็นการพัฒนา ที่ ๔	อนุรักษ์และฟื้นฟูทรัพยากรธรรมชาติและสิ่งแวดล้อมให้เกิดความยั่งยืน		
ตัวชี้วัดความสำเร็จ ประเด็นการพัฒนา ที่ ๑	<p>๑. จำนวนโครงการ/กิจกรรมด้านการอนุรักษ์ ฟื้นฟูทรัพยากรธรรมชาติและสิ่งแวดล้อม ของภาคส่วนต่างๆ ในจังหวัด มีไม่ต่ำกว่า ๖๐ โครงการต่อปี</p> <p>๒. พื้นที่ป่าหรือที่สาธารณะที่ถูกบุกรุก และมีการจับกุม ได้รับการฟื้นฟู ร้อยละ ๒๐ ของพื้นที่ป่าหรือที่สาธารณะที่ถูกบุกรุกและมีการจับกุม</p> <p>๓. ร้อยละขององค์กรปกครองส่วนท้องถิ่นที่มีการบริหารจัดการขยะถูกต้องตามหลักวิชาการและหลักสากลไม่ต่ำกว่าร้อยละ ๘๐ ขององค์กรปกครองส่วนท้องถิ่นทั้งหมด</p> <p>๔. จำนวนคุณภาพแหล่งน้ำผิวดิน และแหล่งน้ำทะเล อยู่ในเกณฑ์ดีไม่ต่ำกว่าร้อยละ ๗๕ ของจำนวนจุดที่ตรวจวัดทั้งหมด</p> <p>๕. จำนวนกิจกรรมด้านอนุรักษ์ฟื้นฟู ทรัพยากรธรรมชาติและสิ่งแวดล้อม ของสถานศึกษาทั้งจังหวัดไม่ต่ำกว่า ๓๐ กิจกรรม</p>		
แนวทางการพัฒนา ประเด็นการพัฒนาที่ ๑	<p>๑. คุ้มครอง ป้องกัน รักษา ฟื้นฟูพื้นที่ป่า และป่าอนุรักษ์</p> <p>๒. ป้องกันและควบคุมการสร้างมลพิษ ต่อสิ่งแวดล้อมโดยบังคับใช้กฎหมาย</p>		

หัวข้อ	แผนพัฒนาจังหวัด (พ.ศ. ๒๕๖๖ – ๒๕๗๐) (เสนอในปีงบประมาณ พ.ศ. ๒๕๖๖)	แผนพัฒนาจังหวัด (พ.ศ. ๒๕๖๖ – ๒๕๗๐) ฉบับทบทวน ประจำปีงบประมาณ พ.ศ.	เหตุผลของการ ปรับเปลี่ยน
	<p>อย่างจริงจัง</p> <p>๓. พัฒนาระบบบำบัดมลพิษที่มีคุณภาพได้มาตรฐาน และเพียงพอ</p> <p>๔. สร้างความเข้มแข็งของเครือข่ายด้านสิ่งแวดล้อม และส่งเสริมการจัดการอย่างมีส่วนร่วมของชุมชน</p> <p>๕. บริหารจัดการทรัพยากรทางทะเลและชายฝั่งโดยคำนึงถึงภูมิปัญญาท้องถิ่น</p> <p>๖. บริหารจัดการทรัพยากรน้ำแบบบูรณาการทุกภาคส่วน</p> <p>๗. สร้างจิตสำนึกของประชาชนไม่ให้ทำลายและมีส่วนร่วมในการรักษาทรัพยากรธรรมชาติและสิ่งแวดล้อม ส่งเสริมกิจกรรม CSR ด้านสิ่งแวดล้อม เพื่อสร้างการมีส่วนร่วมของทุกภาคส่วนในการอนุรักษ์และฟื้นฟูทรัพยากรธรรมชาติและสิ่งแวดล้อม</p>		

รายงานการประชุม
คณะกรรมการบริหารงานจังหวัดแบบบูรณาการจังหวัดกระบี่ (ก.บ.จ. จังหวัดกระบี่) ครั้งที่ ๓/๒๕๖๔
วันที่ ๑๕ กันยายน ๒๕๖๓ เวลา ๑๓.๓๐ น.
ผ่านระบบประชุมทางไกล Application Zoom

ผู้มาประชุม			
๑.	นายสมชาย หาญภักดีปฎิมา	รองผู้ว่าราชการจังหวัดกระบี่	ประธานกรรมการ
๒.	นางพิศสุดา คงทอง	พัฒนาสังคมและความมั่นคงของมนุษย์จังหวัดกระบี่	กรรมการ
๓.	นายพิทักษ์ บุญคงแก้ว	อุตสาหกรรมจังหวัดกระบี่	กรรมการ
๔.	นางสาวจรรยารักษ์ สาทิตกิจ	ท่องเที่ยวและกีฬาจังหวัดกระบี่	กรรมการ
๕.	นางสาวนิพัทธา จันย่อง	พาณิชย์จังหวัดกระบี่	กรรมการ
๖.	นายสมศักดิ์ กิตติธรรกุล	นายกองค์การบริหารส่วนจังหวัดกระบี่	กรรมการ
๗.	นายปองพล ชัยแสง	นายกเทศมนตรีตำบลเหนือคลอง	กรรมการ
๘.	นายกมล บุญธีระเลิศ	นายกเทศบาลตำบลแหลมสัก	กรรมการ
๙.	นายฉลาด ลิ้มประรังษี	ผู้จัดการการประปาส่วนภูมิภาคสาขากระบี่	กรรมการ
๑๐.	นายวัชรินทร์ ประภา	ผู้จัดการการไฟฟ้าส่วนภูมิภาคจังหวัดกระบี่	กรรมการ
๑๑.	นายหน้ที อติศรลักษ์ณ์	ประธานคณะกรรมการบริหารหอการค้าจังหวัดกระบี่	กรรมการ
๑๒.	นางสาวศศิธร กิตติธรรกุล	นายกสมาคมธุรกิจการท่องเที่ยวจังหวัดกระบี่	กรรมการ
๑๓.	นางสาววิชุดพรรณ ภูเก้าล้วน	นายกสมาคมโรงแรมจังหวัดกระบี่	กรรมการ
๑๔.	นายมานิต คำกุล	นายกสมาคมประมงจังหวัดกระบี่	กรรมการ
๑๕.	พ.ต.อ. นิกร สมสุข	แทน ผู้บังคับการตำรวจภูธรจังหวัดกระบี่	กรรมการ
๑๖.	นาวาเอก วรรณณะ ฤทธิชัย	แทน ผู้บังคับการกรมทหารราบที่ ๒ กองพลนาวิกโยธิน	กรรมการ
๑๗.	นางอมิตตา จันทรอู่ม	แทน นายแพทย์สาธารณสุขจังหวัดกระบี่	กรรมการ
๑๘.	นางฤทัยรัตน์ ใจสุข	แทน โยธาธิการและผังเมืองจังหวัดกระบี่	กรรมการ
๑๙.	นางกัลยานี สิทธิไพศาลกุล	แทน เกษตรและสหกรณ์จังหวัดกระบี่	กรรมการ
๒๐.	นางนิษณา คงวุ่น	แทน แรงงานจังหวัดกระบี่	กรรมการ
๒๑.	นายฐาตุล พิศสุวรรณ	แทน ผู้อำนวยการสำนักงานทรัพยากรธรรมชาติและสิ่งแวดล้อมจังหวัดกระบี่	กรรมการ
๒๒.	นายสิทธิโชค สารสุวรรณ	แทน เกษตรจังหวัดกระบี่	กรรมการ
๒๓.	นายณรงค์ แก้วเพ็ง	แทน ปลัดจังหวัดกระบี่	กรรมการ
๒๔.	นายชาญณรงค์ ลีลาบุรณพงศ์	แทน นายกเทศมนตรีเมืองกระบี่	กรรมการ
๒๕.	นางสาวหทัยทิพย์ วิไลรัตน์	แทน นายกองค์การบริหารส่วนตำบลอ่าวนาง	กรรมการ
๒๖.	นายกิตติศักดิ์ หิรัญ	แทน นายกเทศมนตรีตำบลศาลาด่าน	กรรมการ
๒๗.	นายมนตรี หาญเม่ง	แทน นายกเทศมนตรีแหลมสัก	กรรมการ

๒๘.	คุณกุสุมา กิ่งเล็ก	ผู้แทนภาคประชาสังคม / ประธานชมรม Krabi Halal and Muslim Friendly	กรรมการ
๒๙.	นายวัฒน์ เรืองสมุทร	แทน ประธานสภาอุตสาหกรรมท่องเที่ยว จังหวัดกระบี่	กรรมการ
๓๐.	นายราชัน มีน้อย	หัวหน้าสำนักงานจังหวัดกระบี่	กรรมการและเลขานุการ

ผู้ไม่มาประชุม (ติดภารกิจ)

๑. นายอนุวรรตน์ โหมดพริ้ง รองผู้ว่าราชการจังหวัดกระบี่
๒. รองผู้อำนวยการรักษาความมั่นคงภายในจังหวัดกระบี่
๓. ผู้บังคับกองพันทหารราบที่ ๑ กรมทหารราบที่ ๑๕
๔. นายกสมาคมชาวสวนยางจังหวัดกระบี่
๕. ประธานคณะกรรมการพัฒนาสตรีจังหวัดกระบี่
๖. ประธานคณะทำงานคลังสมองจังหวัดกระบี่
๗. ประธานสภาอุตสาหกรรมจังหวัดกระบี่
๘. ประธานสภาวัฒนธรรมจังหวัดกระบี่
๙. ประธานสภาเกษตรกรจังหวัดกระบี่
๑๐. คุณภูวดิต ปรีชานนท์ (ผู้ทรงคุณวุฒิ)

ผู้เข้าร่วมการประชุม

๑. นายสมปอง รัตน์ะ ผอ.กลุ่มงานยุทธศาสตร์และข้อมูลฯ สำนักงานจังหวัดกระบี่
๒. นางสาวอารีรัตน์ สิริศาสตร์กุล นักวิเคราะห์นโยบายและแผนชำนาญการพิเศษ สำนักงานอุตสาหกรรม
จังหวัดกระบี่
๓. นางสาววรรณิภา สระศรี นักพัฒนาสังคมชำนาญการ สำนักงานพัฒนาสังคมและความมั่นคง
ของมนุษย์จังหวัดกระบี่
๔. นางสาวภัทราพร เพราพริ้ง นักวิเคราะห์นโยบายและแผนชำนาญการ สำนักงานจังหวัดกระบี่
๕. นายชินนทร สารดิษฐ์ เจ้าหน้าที่วิเคราะห์นโยบายและแผน สำนักงานจังหวัดกระบี่
๖. นายฐิติ ตันติทวีรัตน์ เจ้าหน้าที่วิเคราะห์นโยบายและแผน สำนักงานจังหวัดกระบี่
๗. นายประหยัด ยงกิจ พนักงานบริหารงานทั่วไป สำนักงานจังหวัดกระบี่

ระเบียบวาระที่ ๑

เรื่องที่ประธานแจ้งให้ที่ประชุมทราบ

๑. ประธาน

๑.๑ คำสั่งจังหวัดกระบี่ ที่ ๒๓๖/๒๕๖๒ ลงวันที่ ๑๔ มกราคม ๒๕๖๒ ได้แต่งตั้งคณะกรรมการบริหารงานจังหวัดแบบบูรณาการจังหวัดกระบี่ (ก.บ.จ. กระบี่) ทำหน้าที่จัดทำแผนพัฒนาจังหวัดเสนอต่อที่ประชุมตามมาตร ๑๙ เพื่อรับฟังความคิดเห็น วิเคราะห์บูรณาการ และจัดทำแผนปฏิบัติการประจำปีของจังหวัดและคำของบประมาณจังหวัด

๑.๒ การประชุมในวันนี้ เป็นการประชุมคณะกรรมการบริหารงานจังหวัดแบบบูรณาการจังหวัดกระบี่ (ก.บ.จ.จังหวัดกระบี่) ครั้งที่ ๓/๒๕๖๔ สาระสำคัญของการประชุม คือ การพิจารณาให้ความเห็นชอบแผนพัฒนาจังหวัดกระบี่ พ.ศ. ๒๕๖๖ – ๒๕๗๐ ซึ่งได้ผ่านกระบวนการทบทวน ปรับปรุงแผนฯ โดยคณะทำงานขับเคลื่อนยุทธศาสตร์การพัฒนาจังหวัดกระบี่ และแผนปฏิบัติการประจำปีของจังหวัดกระบี่ ประจำปีงบประมาณ พ.ศ. ๒๕๖๖ ซึ่งหน่วยงานในจังหวัดกระบี่ได้เสนอโครงการ

มาเพื่อขอรับการจัดสรรงบประมาณรายจ่ายประจำปีงบประมาณ พ.ศ. ๒๕๖๖ (งบทพัฒนาจังหวัด) โดยจังหวัดกระบี่ได้จัดการประชุมรับฟังความคิดเห็นต่อร่างแผนดังกล่าวข้างต้นจากภาคส่วนต่าง ๆ ในจังหวัดกระบี่มาแล้ว เมื่อวันที่ ๑๓ กันยายน ๒๕๖๔ ผ่านการประชุมทางไกล Application Zoom ดังนั้น จึงขอให้คณะกรรมการฯ ได้ร่วมกันพิจารณาให้ความเห็นชอบต่อร่างแผนฯ ซึ่งจะนำเข้าพิจารณาในวาระต่อไป

๒. มติที่ประชุม

รับทราบ

ระเบียบวาระที่ ๒

เรื่อง รับรองรายงานการประชุมคณะกรรมการบริหารงานจังหวัดแบบบูรณาการจังหวัดกระบี่ (ก.บ.จ.) จังหวัดกระบี่ ครั้งที่ ๒/๒๕๖๔ เมื่อวันที่ ๒๙ มิถุนายน ๒๕๖๔

๑. ฝ่ายเลขานุการ

ตามที่ ก.บ.จ. ได้มีการประชุมครั้งที่ ๒ /๒๕๖๔ เมื่อวันที่ ๒๙ มิถุนายน ๒๕๖๔ นั้น ฝ่ายเลขานุการ ก.บ.จ. ได้จัดทำรายงานการประชุมแล้วเสร็จ ประกอบด้วย ๕ วาระนั้นทั้งหมด ๗ หน้า สรุปสาระสำคัญได้ดังนี้

(๑) เรื่อง ที่ประธานแจ้งให้ที่ประชุมทราบ และเรื่องรับรองรายงานการประชุม ก.บ.จ. ครั้งที่ ๑/๒๕๖๔ เมื่อวันที่ ๑๗ มีนาคม ๒๕๖๔

(๒) เรื่อง เพื่อทราบ มีจำนวน ๓ เรื่อง ได้แก่

(๒.๑) ผลการเบิกจ่ายตามแผนปฏิบัติการราชการประจำปี ของจังหวัดกระบี่ ประจำปีงบประมาณ พ.ศ. ๒๕๖๔ ดังนี้

๑) จำนวน ๒๓ โครงการ กับ ๑ รายการ และจำนวน ๕๘ กิจกรรม งบประมาณ ๑๒๙,๑๘๒,๕๐๐ บาท

๒) ดำเนินการแล้วเสร็จ ๔ โครงการ ๒๒ กิจกรรม อยู่ระหว่างดำเนินการ ๑๙ โครงการ ๓๖ กิจกรรม และ ๑ รายการ

๓) งบลงทุน จำนวน ๘ โครงการ ๒๔ กิจกรรม งบประมาณ ๙๑,๖๗๖,๒๐๐ บาท แล้วเสร็จ ๓ โครงการ ๑๔ กิจกรรม งบประมาณ ๒๗,๘๗๐,๐๐๐ บาท คงเหลือ ๕ โครงการ ๑๐ กิจกรรม

๔) งบดำเนินงาน จำนวน ๑๕ โครงการ ๓๔ กิจกรรม งบประมาณ ๒๘,๕๐๖,๓๐๐ บาท แล้วเสร็จ ๑ โครงการ ๘ กิจกรรม งบประมาณ ๙,๖๔๐,๘๙๐.๕๙ บาท คงเหลือ ๑๔ โครงการ ๒๖ กิจกรรม

๕) งบรายจ่ายอื่น จำนวน ๑ รายการ งบประมาณ ๙,๐๐๐,๐๐๐ บาท

มติที่ประชุม รับทราบและให้หน่วยงานที่รับผิดชอบดำเนินการ

(๒.๒) การขอโอนเปลี่ยนแปลงโครงการและงบประมาณรายจ่ายประจำปี งบประมาณ พ.ศ. ๒๕๖๔ จำนวน ๗,๕๕๗,๓๐๐ บาท

ตามมติคณะกรรมการบริหารงานจังหวัดแบบบูรณาการ (ก.บ.จ.) จังหวัดกระบี่ ในคราวประชุม ครั้งที่ ๑/๒๕๖๔ เมื่อวันที่ ๑๗ มีนาคม ๒๕๖๔ โดยเห็นชอบให้โอนเปลี่ยนแปลงโครงการและงบประมาณข้ามผลผลิตตามแผนปฏิบัติการประจำปีของจังหวัดกระบี่ ประจำปีงบประมาณ พ.ศ.๒๕๖๔ จำนวน ๒ โครงการ ดังนี้

ที่	โครงการ/กิจกรรม	งบประมาณ (บาท)	หน่วยงานดำเนิน โครงการ
๑	โครงการประชาสัมพันธ์ และสร้างภาพลักษณ์ที่ดีทาง การท่องเที่ยว จังหวัดกระบี่	๓,๐๖๗,๕๐๐	สำนักงาน จังหวัดกระบี่
๑.๑	กิจกรรมชวนเที่ยวกระบี่ ตามรอยภาพยนตร์	๔๕๐,๐๐๐	สนง.การท่องเที่ยว และกีฬา จังหวัดกระบี่
๑.๒	กิจกรรม พัฒนาสื่อการเรียนรู้ การท่องเที่ยวเชิงศิลปะ	๕๐๐,๐๐๐	สนง.วัฒนธรรม จังหวัดกระบี่
๑.๓	ประชาสัมพันธ์และสร้างความเชื่อมั่น ด้านการท่องเที่ยวจังหวัดกระบี่	๔๗๖,๔๐๐	สนง.ประชาสัมพันธ์ จังหวัดกระบี่
๑.๔	กิจกรรม กิน ช้อป เที่ยว ทริปเดียว ทั่วกระบี่	๑,๖๔๓,๕๐๐	สนง.พัฒนาชุมชน จังหวัดกระบี่
๒	โครงการพัฒนาแหล่งแช่น้ำพุร้อน เค็มเพื่อสุขภาพ	๔,๔๘๙,๕๐๐	ที่ทำการปกครอง อำเภอคลองท่อม
	รวม	๗,๕๕๖,๙๐๐	

มติที่ประชุม รับทราบและให้หน่วยงานที่รับผิดชอบดำเนินการ

(๒.๓) โครงการของแนวทางหลวงชนบทกระบี่ ซึ่งเป็นการพัฒนาโครงสร้าง
พื้นฐานขนาดใหญ่ในพื้นที่จังหวัดกระบี่ จำนวน ๓ โครงการ ดังนี้

- ๑) โครงการปรับปรุงเส้นทาง ขยายผิวจราจร ก่อสร้างทางจักรยาน
ติดตั้งไฟฟ้าแสงสว่างรองรับโครงการเส้นทางเชื่อมเกาะลันตา
- ๒) โครงการปรับปรุงเส้นทางเชื่อม ถนนสาย ง.๒ ผังเมืองรวมกระบี่
- ๓) โครงการอำนวยความสะดวกความปลอดภัยหน้าสถานีชุมชนสำคัญในพื้นที่
องค์กรปกครองส่วนท้องถิ่น

มติที่ประชุม รับทราบ

(๓) เรื่อง เพื่อพิจารณา มีจำนวน ๒ เรื่อง ดังนี้

(๓.๑) การพิจารณาให้ความเห็นชอบการขอโอนเปลี่ยนแปลงโครงการ
สามารถนำไปขยายผลโครงการที่ดำเนินการแล้วเสร็จเพื่อเพิ่มเติมเป้าหมายโครงการเดิม
ให้บรรลุผลสัมฤทธิ์มากยิ่งขึ้น จำนวน ๕ โครงการ/กิจกรรม ดังนี้

ที่	โครงการ/กิจกรรม	งบประมาณ (บาท)	หน่วยงานดำเนิน โครงการ
๑	โครงการพัฒนาเส้นทางเชื่อมโยงการ ท่องเที่ยวภายในเกาะลันตา กิจกรรมปรับปรุงถนนคอนกรีต เสริมเหล็ก สายสามแยกสะพานไทร - บ่อขยะ (เชื่อมต่อกับถนนสายสามแยก สะพานไทร- หุ่นยี่เพ็ง) กว้าง ๖.๐๐ เมตร	๔,๔๗๓,๘๐๐	สนง.โยธาธิการและ ผังเมืองจังหวัดกระบี่

ที่	โครงการ/กิจกรรม	งบประมาณ (บาท)	หน่วยงานดำเนิน โครงการ
	ยาว ๘๐๐ เมตร ณ หมู่ที่ ๒ - หมู่ที่ ๓ ต.ศาลาด่าน อ.เกาะลันตา จ.กระบี่		
๒	โครงการปรับปรุงท่าเทียบเรือเพื่อ ขนส่งผลิตภัณฑ์อาหารทะเล กิจกรรมก่อสร้างท่าเทียบเรือ และระบบไฟฟ้าพลังงานแสงอาทิตย์ บริเวณลานจอดรถ ณ ท่าเทียบเรือ บ้านทุ่งครก หมู่ที่ ๑๑ ต.คลองพน อ.คลองท่อม จ.กระบี่	๑,๘๐๑,๐๐๐	สนง.โยธาธิการและ ผังเมืองจังหวัดกระบี่
๓	โครงการเพิ่มศักยภาพทางการค้า และพัฒนาตลาดเชิงรุกจังหวัดกระบี่ กิจกรรมเพิ่มศักยภาพทางการค้า และการสร้างมูลค่าเพิ่มให้สินค้าเข้าสู่ Platform Online และพัฒนา Content Marketing	๒๕๐,๘๔๖	สนง.พาณิชย์ จังหวัดกระบี่
๔	โครงการปรับปรุงและยกระดับ ความปลอดภัยเส้นทาง สายคลองพน - หินเพิง อ.คลองท่อม จ.กระบี่ กิจกรรมปรับปรุงงานระบบไฟฟ้า ส่องสว่าง งานป้ายจราจร ของถนน สายคลองพน - หินเพิง	๕๐๐,๐๐๐	แขวงทางหลวงชนบท กระบี่
๕	โครงการยกระดับมาตรฐาน อุตสาหกรรมฮาลาลเพื่อการท่องเที่ยว จังหวัดกระบี่ กิจกรรมเสริมสร้างศักยภาพ ผู้ประกอบการฮาลาล หลักสูตร การสร้างกลยุทธ์ธุรกิจด้วย Business Model Canvas	๑๔๐,๐๐๐	สนง.อุตสาหกรรม จังหวัดกระบี่
	รวม	๗,๑๖๕,๖๔๖	

(๓.๒) การพิจารณาคัดเลือกคณะกรรมการบริหารงานกลุ่มจังหวัดแบบบูรณาการ (ก.บ.ก.) ในส่วนของผู้แทนองค์กรปกครองส่วนท้องถิ่น (นายกเทศมนตรี) แทนกรรมการที่พ้นตำแหน่ง จังหวัดละ ๑ คน โดยผู้แทนผู้บริหารองค์กรปกครองส่วนท้องถิ่นของจังหวัดกระบี่ (นายกเทศมนตรีเมืองกระบี่, นายกเทศมนตรีตำบลแหลมสัก นายกเทศมนตรีตำบลเหนือคลอง) ได้พิจารณาผู้ที่เหมาะสมควรเป็นกรรมการ (เลือกกันเอง) เสนอให้นายกเทศมนตรีเมืองกระบี่ เป็นกรรมการ ก.บ.ก.ภาคใต้ฝั่งอันดามัน

มติที่ประชุม ผู้แทนผู้บริหารองค์กรปกครองส่วนท้องถิ่น (นายกเทศมนตรี) เห็นชอบพิจารณาให้ พันตำรวจเอกสมเด็จ สุขการ นายกเทศมนตรีเมืองกระบี่ เป็นกรรมการบริหารงานกลุ่มจังหวัดแบบบูรณาการ (ก.บ.ก.) กลุ่มจังหวัดภาคใต้ฝั่งอันดามัน ทดแทนกรรมการเดิมที่พ้นวาระ

(๔) เรื่องอื่นๆ -ไม่มี-

๒. มติที่ประชุม

รับรองรายงานการประชุมคณะกรรมการบริหารงานจังหวัดแบบบูรณาการ จังหวัดกระบี่ (ก.บ.จ.) จังหวัดกระบี่ ครั้งที่ ๒/๒๕๖๔ เมื่อวันที่ ๒๙ มิถุนายน ๒๕๖๔

ระเบียบวาระที่ ๓

เรื่องเพื่อทราบ

ระเบียบวาระที่ ๓.๑

นโยบาย หลักเกณฑ์ และวิธีการจัดทำแผนของจังหวัดและกลุ่มจังหวัด ประจำปีงบประมาณ พ.ศ. ๒๕๖๖ - ๒๕๗๐

๑. ฝ่ายเลขานุการ

สำนักงานพัฒนาการเศรษฐกิจและสังคมแห่งชาติ ได้แจ้งมติคณะกรรมการบูรณาการนโยบายพัฒนาภาค (ก.บ.ภ.) ครั้งที่ ๒/๒๕๖๔ เมื่อวันที่ ๑๔ กรกฎาคม ๒๕๖๔ เห็นชอบให้ จังหวัดและกลุ่มจังหวัดดำเนินการจัดทำแผนพัฒนาจังหวัด/กลุ่มจังหวัด พ.ศ. ๒๕๖๖ - ๒๕๗๐ เพื่อให้แผนทันสถานการณ์ และใช้เป็นกรอบและทิศทางในการจัดทำ แผนปฏิบัติการราชการประจำปีของจังหวัด/กลุ่มจังหวัด ประจำปีงบประมาณ พ.ศ. ๒๕๖๖ - ๒๕๗๐ โดยสรุปสาระสำคัญได้ ดังนี้

๑. การจัดทำแผนพัฒนาจังหวัด ประจำปีงบประมาณ พ.ศ. ๒๕๖๖ - ๒๕๗๐ มีสาระสำคัญ ดังนี้

(๑) ปัญหา อุปสรรค/ข้อสังเกต ที่นำไปสู่การทบทวนปรับปรุงแผนพัฒนา

(๑.๑) โครงการจังหวัด มุ่งไปที่การแก้ไขปัญหาความจำเป็นเร่งด่วน และความต้องการจากประชาชนในพื้นที่ มากกว่าตบโจทย์การพัฒนาจังหวัด

(๑.๒) การจัดทำแผน/โครงการของจังหวัด ไม่ได้ให้ความสำคัญกับการรายงานผลการดำเนินงานที่ผ่านมา

(๑.๓) ควรให้ความสำคัญกับแผนพัฒนาภาค เนื่องจากเป็นเครื่องมือในการแปลงแผน/นโยบายระดับชาติสู่การปฏิบัติ

๒. ขอบเขตของแผนพัฒนา มีความครอบคลุมทุกมิติการพัฒนาตอบสนองความต้องการ และแก้ไขปัญหาสำคัญของจังหวัดและขับเคลื่อนประเด็นการพัฒนาจังหวัดที่สอดคล้องกับแผนยุทธศาสตร์ชาติ

๓. องค์ประกอบของแผนพัฒนาจังหวัด กำหนดองค์ประกอบเพิ่มเติมโดยจะต้อง กำหนดแผนงาน/โครงการสำคัญ สำหรับโครงการอื่นที่สนับสนุนการขับเคลื่อนแผนพัฒนาฯ สามารถเสนอในแผนปฏิบัติการประจำปีได้

๔. หลักการจัดทำแผนพัฒนาฯ ให้ผู้ว่าราชการจังหวัดนำร่างแผนพัฒนาจังหวัด พ.ศ. ๒๕๖๖ - ๒๕๗๐ เข้าที่ประชุมรับฟังความคิดเห็นจากภาคส่วนต่าง ๆ ในจังหวัด และนำผลการประชุมดังกล่าว เสนอต่อคณะกรรมการบริหารงานจังหวัดแบบบูรณาการ (ก.บ.จ.) จังหวัดกระบี่ เพื่อปรับปรุงแผนพัฒนาจังหวัดให้สมบูรณ์ต่อไป

๕. การจัดส่งแผนฯ ให้จังหวัดจัดส่งแผนฯ ให้ที่มบูรณาการกลาง (สำนักงานสภาพัฒนาการเศรษฐกิจและสังคมแห่งชาติ, สำนักงบประมาณ, สำนักงาน ก.พ.ร. และกระทรวงมหาดไทย) ภายในวันที่ ๑๕ กันยายน ๒๕๖๔

๒. มติที่ประชุม

รับทราบ

ระเบียบวาระที่ ๓.๒

แนวทางและข้อเสนอแนะในการจัดทำแผนพัฒนาจังหวัด พ.ศ. ๒๕๖๖ – ๒๕๗๐ และแผนปฏิบัติการประจำปีงบประมาณ พ.ศ. ๒๕๖๖ ของสำนักพัฒนาการเศรษฐกิจและสังคมภาคใต้ (สำนักงานสภาพัฒนาการเศรษฐกิจและสังคมแห่งชาติ) และกองจัดทำงบประมาณเขตพื้นที่ ๕ (สำนักงบประมาณ)

จากการประชุมรับฟังความคิดเห็นต่อร่างแผนพัฒนาจังหวัดกระบี่ พ.ศ. ๒๕๖๖ – ๒๕๗๐ และแผนปฏิบัติการประจำปีของจังหวัดกระบี่ ประจำปีงบประมาณ พ.ศ. ๒๕๖๖ ทางสำนักงานสภาพัฒนาการเศรษฐกิจและสังคมแห่งชาติ และสำนักงบประมาณ ได้ชี้แจงแนวทางและข้อเสนอแนะในการจัดทำแผนฯ ให้จังหวัดพิจารณาปรับปรุงเพื่อความสมบูรณ์ยิ่งขึ้น โดยสรุปได้ ดังนี้

๑. สำนักงานพัฒนาการเศรษฐกิจและสังคมภาคใต้ (สำนักงานสภาพัฒนาการเศรษฐกิจและสังคมแห่งชาติ) ได้ให้แนวทางและข้อเสนอแนะฯ ดังนี้

๑.๑ ให้กำหนดแนวทางการแก้ไขปัญหาจากผลกระทบที่เกิดจากสถานการณ์การแพร่ระบาดของโรคติดเชื้อไวรัสโคโรนา 2019 ไว้ในแผนการพัฒนาจังหวัดด้วย โดยสามารถให้เหตุผลในการขอเพิ่มเติมแนวทางดังกล่าว ว่า จังหวัดได้รับผลกระทบจากสถานการณ์การแพร่ระบาดของโรคติดเชื้อไวรัสโคโรนา 2019 จึงจำเป็นต้องมีแนวทางการพัฒนาเพื่อฟื้นฟูเศรษฐกิจและสังคมของจังหวัดให้ดีขึ้น

๑.๒ ให้จังหวัดจัดทำแผนงาน/โครงการที่รองรับสถานการณ์การแพร่ระบาดของโรคโควิด - 19 ในกรณีฉุกเฉิน หรือจำเป็นเร่งด่วน และในกรณีหลังจากสถานการณ์โรคโควิด - 19 คลี่คลายแล้ว

๒. กองจัดทำงบประมาณเขตพื้นที่ ๕ (สำนักงบประมาณ) ได้ให้แนวทางและข้อเสนอแนะฯ ดังนี้

๒.๑ ให้จังหวัดนำผลการติดตามและประเมินผลสัมฤทธิ์ของแผนพัฒนาจังหวัด พ.ศ. ๒๕๖๑ – ๒๕๖๑ มาทบทวนปัญหา/อุปสรรคของการดำเนินงาน ว่า มีผลสำเร็จที่บรรลุเป้าหมายที่กำหนดไว้หรือไม่ เพื่อใช้เป็นกรอบแนวทางในการจัดทำแผนพัฒนาจังหวัด พ.ศ. ๒๕๖๖ ต่อไป

๒.๒ ในการจัดทำแผนพัฒนาจังหวัด พ.ศ. ๒๕๖๖ – ๒๕๗๐ ให้จังหวัดนำแผนยุทธศาสตร์ชาติ ๒๐ ปี, แผนแม่บทภายใต้ยุทธศาสตร์ชาติ, แผนปฏิรูปประเทศ แผนพัฒนาเศรษฐกิจและสังคมแห่งชาติ ฉบับที่ ๑๓, แผนพัฒนาภาค และ นโยบายรัฐบาล มาใช้ประกอบการกำหนดแผนฯ

๒.๓ แผนพัฒนาจังหวัด ต้องผ่านกระบวนการทำประชาคมผ่านการมีส่วนร่วมของทุกภาคส่วนในพื้นที่

๒.๔ ให้กำหนดแผนงาน/โครงการครอบคลุมตลอดห่วงโซ่คุณค่า (Value Chain) ทั้งต้นทาง กลางทาง และปลายทาง ตลอดระยะเวลาดำเนินการของแผนฯ ในช่วง ๕ ปี อาทิเช่น แผนงาน/โครงการ ในปีงบประมาณ พ.ศ. ๒๕๖๖ อาจจะเป็นแผนงาน/โครงการ เพื่อเตรียมความพร้อมหรือพัฒนาโครงสร้างพื้นฐานรองรับการดำเนินกิจกรรมในปีถัดไป (ต้นทาง) ในช่วงปีถัดไป จะเป็นแผนงาน/โครงการ ที่สามารถนำผลของแผนงาน/โครงการต้นทาง มาประยุกต์ใช้หรือพัฒนา (กลางทาง) และสามารถนำผลการดำเนินการของต้นทางและกลางทางไปใช้ หรือพัฒนาต่อยอดในช่วงปลายปีของแผนฯ (ปลายทาง)

๒.๕ ข้อเสนอโครงการที่จังหวัดเสนอขอรับการจัดสรรงบประมาณประจำปี พ.ศ. ๒๕๖๖ ต้องเป็นโครงการที่มีความพร้อมในการดำเนินงาน ดังนี้

- โครงการที่มีการจัดกิจกรรมงานอีเว้นท์ มหกรรมสินค้า และงานสัมมนา ต้องมีมาตรการป้องกันการแพร่ระบาดของโรคติดเชื้อไวรัสโคโรนา 2019 (โควิด - 19) รองรับ

- โครงการที่มีงบลงทุน รายการครุภัณฑ์ ต้องมีแบบแสดงคุณลักษณะเฉพาะ และใบเสนอราคา ๓ บริษัท/ราย

- โครงการที่มีงบลงทุน รายการสิ่งก่อสร้าง ต้องมีความพร้อมในการดำเนินงาน จะต้องไม่เป็นพื้นที่ป่าไม้ และพื้นที่เอกชน และต้องมีแบบรูปรายการประกอบ การประมาณการราคา โดยคำนวณจากราคาปัจจุบัน

๒.๖ ข้อเสนอโครงการตามข้อ ๒.๕ ต้องไม่เป็นภารกิจถ่ายโอนขององค์กรปกครองส่วนท้องถิ่น

๒.๗ ให้จังหวัด มีมาตรการเร่งรัดการเบิกจ่ายงบประมาณรายจ่ายประจำปี พ.ศ. ๒๕๖๕ เนื่องจากจะต้องนำผลการเบิกจ่ายดังกล่าวมาใช้ประกอบการพิจารณาจัดตั้งงบประมาณประจำปี พ.ศ. ๒๕๖๖

๒.๘ ให้จังหวัดจัดทำแผนงาน/โครงการเพื่อบรรเทาผลกระทบที่เกิดจากการแพร่ระบาดของโรคโควิด - 19 โดยเป็นโครงการที่สามารถสร้างงาน สร้างอาชีพ ให้แก่ประชาชนที่ได้รับผลกระทบได้

จึงเรียนที่ประชุมเพื่อทราบและนำไปใช้ประกอบในการพิจารณาในวาระถัดไป

๒. มติที่ประชุม

รับทราบ

ระเบียบวาระที่ ๔

เรื่องเพื่อพิจารณา

ระเบียบวาระที่ ๔.๑

ร่าง แผนพัฒนาจังหวัดกระบี่ พ.ศ. ๒๕๖๖ - ๒๕๗๐

๑. ฝ่ายเลขานุการ

๑.๑ จังหวัด ได้มอบหมายให้คณะทำงานขับเคลื่อนยุทธศาสตร์เพื่อการพัฒนาจังหวัดกระบี่ ทั้ง ๔ ประเด็นการพัฒนา ได้ขับเคลื่อนกระบวนการทบทวน ปรับปรุง แผนพัฒนาจังหวัด พ.ศ. ๒๕๖๖ - ๒๕๗๐ ให้สอดคล้องกับสถานการณ์ปัจจุบัน โดยใช้ นโยบาย หลักเกณฑ์ และวิธีการจัดทำแผนฯ เป็นกรอบแนวทางในการทบทวนและปรับปรุงแผนฯ โดยสำนักงานจังหวัดกระบี่ ในฐานะฝ่ายเลขานุการในการจัดทำแผนพัฒนาจังหวัด เป็นหน่วยประสานงาน

๑.๒ ฝ่ายเลขานุการ ได้สรุปผลการทบทวนแผนพัฒนาจังหวัด พ.ศ. ๒๕๖๖ - ๒๕๗๐ และข้อเสนอแนะของสำนักพัฒนาการเศรษฐกิจและสังคมภาคใต้ (สศช.) และกองจัดทำงบประมาณเขตพื้นที่ ๕ (สำนักงบประมาณ) แล้วเสร็จ สรุปได้ดังนี้

เป้าหมายการพัฒนาจังหวัดกระบี่ พ.ศ. ๒๕๖๖-๒๕๗๐

๑) เป้าหมายการพัฒนา : “เมืองท่องเที่ยวคุณภาพระดับนานาชาติ เกษตรอุตสาหกรรมยั่งยืน สังคมน่าอยู่”

เป็นมิตรกับสิ่งแวดล้อม และปรับตัวเท่าทันต่อบริบทการเปลี่ยนแปลง”

๒) วัตถุประสงค์:

(๑) พัฒนาให้เป็นเมืองท่องเที่ยวคุณภาพที่เติบโตอย่างยั่งยืนในระดับนานาชาติ เชื่อมโยงกับศิลปวัฒนธรรมอัตลักษณ์ และวิถีชุมชน

(๒) เสริมสร้างศักยภาพเศรษฐกิจทั้งภาคการท่องเที่ยว เกษตร อุตสาหกรรม ของจังหวัดให้มีคุณภาพ แข่งขันได้มีคุณธรรม รับผิดชอบต่อสังคมและเป็นเศรษฐกิจ บนฐานความรู้และปรัชญาเศรษฐกิจพอเพียง

(๓) พัฒนาคนให้มีคุณภาพ มีคุณธรรม สามารถนำความรู้และทักษะไปใช้ในการดำรงชีวิตและประกอบอาชีพได้อย่างเต็มศักยภาพ และสามารถปรับตัวรองรับบริบท การเปลี่ยนแปลง

(๔) ดำรงความหลากหลายทางชีวภาพ และสร้างความมั่นคงของฐานทรัพยากรธรรมชาติและคุณภาพสิ่งแวดล้อม

๓) ตัวชี้วัด:

(๑) อัตราการขยายตัวผลิตภัณฑ์มวลรวมของจังหวัดไม่น้อยกว่า ร้อยละ ๓

(๒) ประชากรที่อยู่ใต้เส้นความยากจน ไม่เกินร้อยละ ๕.๖๙

(๓) อัตราการว่างงาน ต่ำกว่าร้อยละ ๓

๔) ประเด็นการพัฒนา :

ประเด็นการพัฒนาที่ ๑ : พัฒนาการท่องเที่ยวให้มีคุณภาพและยั่งยืน เพิ่มศักยภาพให้ได้มาตรฐานสากลบนฐานอัตลักษณ์ และเชื่อมโยงการท่องเที่ยวระดับ ภูมิภาคและนานาชาติ

วัตถุประสงค์

(๑) เพื่อพัฒนาให้เป็นเมืองท่องเที่ยวคุณภาพสูงที่หลากหลาย มีความโดดเด่น และเติบโตอย่างยั่งยืนในระดับนานาชาติ เชื่อมโยงกับศิลปวัฒนธรรม วิถีชุมชน มีอัตลักษณ์ และเป็นมิตรกับสิ่งแวดล้อม

(๒) เพื่อพัฒนาสินค้าและบริการด้านการท่องเที่ยวที่สร้างสรรค์ มีการขยายตัวทางเศรษฐกิจอย่างมีเสถียรภาพ สร้างงาน สร้างรายได้ และกระจายรายได้ถึงชุมชน

(๓) เพื่อพัฒนาบุคลากรทางการท่องเที่ยวให้มีศักยภาพในการบริการระดับสากล บนฐานอัตลักษณ์ท้องถิ่นมีความสามารถในการปรับตัวพร้อมรับมือการเปลี่ยนแปลงทุกรูปแบบ

(๔) เพื่อพัฒนาโครงสร้างพื้นฐาน ระบบคมนาคม และสิ่งอำนวยความสะดวก พร้อมรองรับคนทั้งมวล สอดคล้องกับขีดความสามารถในการรองรับของแหล่งท่องเที่ยว

(๕) เพื่อการบริหารจัดการการท่องเที่ยวอย่างยั่งยืน สมดุลกับทรัพยากรธรรมชาติและสิ่งแวดล้อม ขับเคลื่อนด้วยนวัตกรรมและเทคโนโลยี เชื่อมโยงการท่องเที่ยวของจังหวัดสู่ภูมิภาคและนานาชาติ

(๖) เพื่อยกระดับมาตรฐานความปลอดภัยด้านการท่องเที่ยว และสุขอนามัยสิ่งแวดล้อม เพื่อสร้างความเชื่อมั่น และภาพลักษณ์ที่ดีแก่นักท่องเที่ยว

ตัวชี้วัด

(๑) อัตราการขยายตัวรายได้จากการท่องเที่ยวเพิ่มขึ้นไม่น้อยกว่าร้อยละ ๓ จากปีที่ผ่านมา

(๒) อัตราการขยายตัวของผลิตภัณฑ์มวลรวมจังหวัด (GPP) ในอุตสาหกรรมการท่องเที่ยว สาขาที่พักแรมและบริการด้านอาหาร ขยายตัวไม่น้อยกว่าร้อยละ ๓ จากปีที่ผ่านมา

(๓) การพัฒนาทักษะของบุคลากรในอุตสาหกรรมการท่องเที่ยวให้มีศักยภาพสูงขึ้น โดยผ่านการฝึกอบรมไม่น้อยกว่าร้อยละ ๗๐

(๔) จำนวนแหล่งท่องเที่ยวที่ได้รับการพัฒนาสิ่งอำนวยความสะดวก หรือโครงสร้างพื้นฐานไม่น้อยกว่า ๕ แห่งต่อปี

(๕) จำนวนชุมชนท่องเที่ยวและสถานประกอบการในอุตสาหกรรมการท่องเที่ยวที่เข้าสู่เกณฑ์มาตรฐานแต่ละประเภทสถานประกอบการ ไม่น้อยกว่า ๕ แห่งต่อปี

(๖) จำนวนแหล่งท่องเที่ยวที่เข้าสู่ Smart City ไม่น้อยกว่า ๒ แห่ง

(๗) ร้อยละของจำนวนพื้นที่ตัวอย่างแหล่งท่องเที่ยวทางทะเลที่มีคุณภาพน้ำทะเลจากการตรวจวัดอยู่ในเกณฑ์มาตรฐานระดับดี ไม่น้อยกว่าร้อยละ ๗๐ ของจำนวนตัวอย่างแหล่งท่องเที่ยวทั้งหมด

(๘) จำนวนอุบัติเหตุที่เกิดกับนักท่องเที่ยวชาวต่างชาติลดลง ไม่น้อยกว่าร้อยละ ๕ ต่อปี

(๙) แหล่งท่องเที่ยวและสถานประกอบการด้านสุขภาพ ผ่านการตรวจประเมินรับรองตามมาตรฐาน ร้อยละ ๑๐๐

(๑๐) จำนวนกิจกรรมหรือการพัฒนาด้านการท่องเที่ยวที่เชื่อมโยงกับภูมิภาคและต่างประเทศไม่น้อยกว่า ๕ กิจกรรม/ครั้งต่อปี

แนวทางการพัฒนา

แนวทางการพัฒนาที่ ๑ พัฒนาให้เป็นเมืองท่องเที่ยวคุณภาพสูงที่หลากหลาย มีความโดดเด่น และเติบโตอย่างยั่งยืนในระดับนานาชาติ เชื่อมโยงกับศิลปวัฒนธรรม วิถีชุมชน มีอัตลักษณ์ และเป็นมิตรกับสิ่งแวดล้อม

(๑.๑) พัฒนาโซนการท่องเที่ยวหลักของจังหวัดให้เป็นเมืองท่องเที่ยวสีเขียว ระดับอาเซียน และเป็นเมืองอัจฉริยะ มีการเติบโตอย่างยั่งยืน มีความสมดุลกับสิ่งแวดล้อม และการใช้พลังงานสะอาด

(๑.๒) พัฒนาเมืองท่องเที่ยวเชิงสุขภาพ ได้มาตรฐานสากลบนฐานอัตลักษณ์ความเป็นไทย และเพิ่มศักยภาพการบริการการท่องเที่ยวเชิงสุขภาพ

(๑.๓) พัฒนาให้เป็นเมืองศิลปวัฒนธรรมท้องถิ่น วิถีชุมชน และศิลปะร่วมสมัย โดยการมีส่วนร่วมของชุมชน

แนวทางการพัฒนาที่ ๒ พัฒนาสินค้าและบริการด้านการท่องเที่ยวที่สร้างสรรค์หลากหลาย มีการขยายตัวทางเศรษฐกิจอย่างมีเสถียรภาพ สร้างงาน สร้างรายได้และกระจายรายได้เชื่อมโยงกับเศรษฐกิจท้องถิ่น

(๒.๑) พัฒนา และฟื้นฟูแหล่งท่องเที่ยวให้ได้มาตรฐาน สร้างความตระหนักในการรักษาทรัพยากรทางการท่องเที่ยว และสิ่งแวดล้อม

(๒.๒) ส่งเสริมและพัฒนาการท่องเที่ยวที่หลากหลาย และรูปแบบใหม่ๆ ที่เน้นคุณภาพ และเพิ่มมูลค่าจากฐานทรัพยากรธรรมชาติที่หลากหลาย และมีชื่อเสียงระดับโลก

(๒.๓) พัฒนาและยกระดับผลิตภัณฑ์ชุมชน สินค้า และบริการด้านการท่องเที่ยวให้มีคุณภาพสูงมีอัตลักษณ์ประจำถิ่น

(๒.๔) พัฒนาการท่องเที่ยวโดยชุมชน รวมทั้งสินค้าและบริการในชุมชนให้ได้มาตรฐานบนฐานอัตลักษณ์ประจำถิ่น

แนวทางการพัฒนาที่ ๓ พัฒนาบุคลากรทางการท่องเที่ยวให้มีศักยภาพในการบริการระดับสากลบนฐานอัตลักษณ์ท้องถิ่น มีความสามารถในการปรับตัวพร้อมรับมือการเปลี่ยนแปลงทุกรูปแบบ

(๓.๑) พัฒนาหลักสูตรการศึกษาทุกระดับ ให้สามารถรองรับและมีจำนวนเพียงพอกับความต้องการในอุตสาหกรรมการท่องเที่ยว

(๓.๒) พัฒนาบุคลากร และผู้ประกอบการให้มีทักษะ จิตบริการ และองค์ความรู้ด้านการท่องเที่ยวที่มีคุณภาพ เท้าทันการเปลี่ยนแปลงที่เกิดขึ้นอย่างรวดเร็ว

แนวทางการพัฒนาที่ ๔ พัฒนาโครงสร้างพื้นฐาน ระบบคมนาคมที่เชื่อมโยงมีความปลอดภัย และสิ่งอำนวยความสะดวกพร้อมรองรับคนทั้งมวล ตามมาตรฐานสากลสอดคล้องกับขีดความสามารถในการรองรับของแหล่งท่องเที่ยว

(๔.๑) พัฒนาโครงสร้างพื้นฐาน และสิ่งอำนวยความสะดวก ที่รองรับคนทั้งมวล และคำนึงถึงขีดความสามารถในการรองรับนักท่องเที่ยวในแหล่งท่องเที่ยววันนั้น ๆ

(๔.๒) เชื่อมโยงการคมนาคมทั้งทางบก ทางอากาศ และทางทะเล อย่างเป็นระบบ มีการใช้เทคโนโลยีเข้ามาช่วยในการให้บริการ รวมทั้งสร้างความปลอดภัย และการเชื่อมโยงจากแหล่งท่องเที่ยวรองกับแหล่งท่องเที่ยวหลัก

แนวทางการพัฒนาที่ ๕ การบริหารจัดการการท่องเที่ยวอย่างยั่งยืน สมดุลกับทรัพยากรธรรมชาติและสิ่งแวดล้อม ขับเคลื่อนด้วยนวัตกรรมและเทคโนโลยี เชื่อมโยงการท่องเที่ยวของจังหวัดสู่ภูมิภาคและนานาชาติ

(๕.๑) ควบคุมและจัดระเบียบผังเมือง รวมทั้งการจัดระเบียบแหล่งท่องเที่ยวให้เป็นไปตามกฎหมายมีความสวยงาม เป็นมิตรกับสิ่งแวดล้อม รวมทั้งตรวจสอบ เร่งรัดสถานประกอบการด้านการท่องเที่ยวให้ดำเนินการให้ถูกต้องตามระเบียบ และกฎหมายที่เกี่ยวข้อง

(๕.๒) พัฒนาสถานประกอบการด้านการท่องเที่ยวให้ได้มาตรฐานด้านสิ่งแวดล้อมหรือมาตรฐานแต่ละประเภทกิจการในระดับประเทศ อาเซียน และนานาชาติ

(๕.๓) ส่งเสริมและสนับสนุนการจัดกิจกรรมด้านการท่องเที่ยวและบริการด้านการท่องเที่ยวที่เป็นมิตรกับสิ่งแวดล้อม

(๕.๔) เพิ่มประสิทธิภาพการบริหารจัดการแหล่งท่องเที่ยวที่เหมาะสม โดยคำนึงถึงขีดความสามารถในการรองรับ และผลกระทบต่อทรัพยากรธรรมชาติและสิ่งแวดล้อม มีการนำเทคโนโลยีมาช่วยในการบริหารจัดการ

(๕.๕) สร้างภาพลักษณ์การเป็นเมืองท่องเที่ยวคุณภาพ และเป็นมิตรกับสิ่งแวดล้อมให้เป็นที่รู้จักด้วยการตลาดและการประชาสัมพันธ์เชิงรุก และเชื่อมโยงการท่องเที่ยวสู่ภูมิภาคและนานาชาติ

แนวทางการพัฒนาที่ ๖ ยกระดับมาตรฐานความปลอดภัยในชีวิตและทรัพย์สิน สุขอนามัย พร้อมป้องกันและรับมือกับปัจจัยเสี่ยงทุกรูปแบบ เพื่อสร้างความเชื่อมั่นและภาพลักษณ์ที่ดีแก่นักท่องเที่ยว

(๖.๑) พัฒนาระบบมาตรฐานความปลอดภัยด้านการท่องเที่ยว และสุขอนามัย สิ่งแวดล้อมแหล่งท่องเที่ยว

(๖.๒) เพิ่มประสิทธิภาพระบบป้องกันและบรรเทาสาธารณภัย เพื่อสร้างความเชื่อมั่น และการป้องกันรวมทั้งสามารถรองรับภัยพิบัติและสาธารณภัยได้รวดเร็ว ด้วยการสร้างเครือข่ายอาสาสมัคร และการใช้เทคโนโลยีที่ทันสมัย

(๖.๓) พัฒนาระบบมาตรฐานความปลอดภัยในชีวิตและทรัพย์สิน เพื่อสร้างความเชื่อมั่นแก่นักท่องเที่ยว

ประเด็นการพัฒนาที่ ๒ : ยกระดับขีดความสามารถในการผลิตด้านการเกษตรแปรรูป และตลาดสินค้าเกษตรอย่างครบวงจร ควบคู่กับการพัฒนาอุตสาหกรรมสะอาด และพลังงานทางเลือก

วัตถุประสงค์

(๑) พัฒนาจังหวัดกระบี่ให้เป็นแหล่งผลิตปาล์มน้ำมันและน้ำมันปาล์มคุณภาพ

(๒) ส่งเสริมและพัฒนาการผลิตสินค้าเกษตรให้มีคุณภาพ มาตรฐาน โดยใช้องค์ความรู้ เทคโนโลยี งานวิจัย และนวัตกรรมเพื่อสร้างมูลค่าเพิ่มจากการแปรรูป

(๓) พัฒนาภาคเกษตรกรรมให้มีความหลากหลาย เพื่อให้ภาคเกษตรมีเสถียรภาพทางการเกษตรมีความมั่นคงด้านอาหาร และปลอดภัยต่อผู้บริโภค

(๔) ส่งเสริมการสร้างมูลค่าการผลิตสินค้าเกษตร เพื่อให้เกษตรกรมีความมั่นคงด้านรายได้ และเป็นฐานเศรษฐกิจที่สำคัญหลักของจังหวัด

(๕) พัฒนาจังหวัดกระบี่ให้เป็นแหล่งอุตสาหกรรมสะอาด และมีการใช้พลังงานทดแทน

ตัวชี้วัด

(๑) อัตราการสกัดน้ำมันปาล์มดิบโดยเฉลี่ยทั้งปี ไม่ต่ำกว่าร้อยละ ๑๘

(๒) อัตราการเพิ่มขึ้นของจำนวนสินค้าเกษตรที่ได้รับรองมาตรฐาน ไม่ต่ำกว่าร้อยละ ๑๐ จากปีที่ผ่านมา

(๓) อัตราการเพิ่มขึ้นของจำนวนเกษตรกรที่ได้รับการส่งเสริมและพัฒนาให้มีอาชีพด้านการเกษตรที่หลากหลาย เพิ่มขึ้นไม่ต่ำกว่าร้อยละ ๕ จากปีที่ผ่านมา

(๔) อัตราการขยายตัวของมูลค่าผลผลิตปศุสัตว์ที่สำคัญ เพิ่มขึ้นไม่ต่ำกว่าร้อยละ ๑๐ จากค่าเฉลี่ยห้าปีที่ผ่านมา

(๕) อัตราการขยายตัวของผลิตภัณฑ์มวลรวมจังหวัด (GPP) ภาคเกษตร ขยายตัวไม่น้อยกว่าร้อยละ ๓ จากค่าเฉลี่ยห้าปีที่ผ่านมา

(๖) จำนวนโรงงานอุตสาหกรรมปาล์มน้ำมันและยางพาราที่เป็นโรงงานอุตสาหกรรมสะอาดเป็นมิตรกับสิ่งแวดล้อม ไม่ต่ำกว่าร้อยละ ๘๐ ของโรงงานอุตสาหกรรมปาล์มน้ำมันและยางพาราทั้งหมด

(๗) จำนวนผู้ผลิตและผู้ใช้งานทดแทนเพิ่มขึ้นไม่น้อยกว่า ๑๐ แห่งต่อปี

แนวทางการพัฒนา

(๑) เพิ่มผลผลิตการผลิตปาล์มน้ำมัน น้ำมันปาล์ม และยางพารา

(๒) ส่งเสริมการทำเกษตรกรรมยั่งยืน เช่น เกษตรผสมผสาน เกษตรทฤษฎีใหม่ เกษตรอินทรีย์ หรืออื่นๆ ตามแนวทางปรัชญาของเศรษฐกิจพอเพียง

(๓) พัฒนาศักยภาพเกษตรกร เกษตรกรรุ่นใหม่ และสถาบันเกษตรกรในการบริหารจัดการสินค้าเกษตรให้มีคุณภาพแบบครบวงจร

(๔) ขยายฐานการผลิตสินค้าเกษตรที่หลากหลาย เพื่อสร้างอาชีพ สร้างรายได้ และความมั่นคงด้านอาหาร

(๕) พัฒนาระบบบริหารจัดการน้ำ ให้มีประสิทธิภาพทั้งระบบน้ำในเขตชลประทาน และนอกเขตชลประทานให้ครอบคลุมทั่วถึง

(๖) พัฒนาโครงสร้างพื้นฐานรองรับภาคเกษตรและอุตสาหกรรม

(๗) ส่งเสริมการพัฒนาเทคโนโลยี หรืองานวิจัย หรือนวัตกรรมการแปรรูปสินค้าเกษตรเพื่อสร้างมูลค่าเพิ่ม

(๘) ส่งเสริมและยกระดับวิสาหกิจขนาดกลางและขนาดย่อม พัฒนาคุณภาพสินค้าและผลิตภัณฑ์ชุมชนสู่ผู้บริโภค

(๙) ส่งเสริมการตลาด พัฒนาตลาดสินค้าเกษตร (ทั้งตลาดออฟไลน์และออนไลน์) และทำเทียบเรือประมง ที่มีคุณภาพและได้มาตรฐาน

(๑๐) พัฒนาพลังงานทดแทนเพื่อใช้เป็นแหล่งพลังงานทางเลือกของจังหวัด

ประเด็นการพัฒนาที่ ๓ : พัฒนาคุณภาพชีวิตประชาชนสู่สังคมน่าอยู่ และปรับตัวเท่าทันต่อบริบทการเปลี่ยนแปลง

วัตถุประสงค์

(๑) ประชาชนมีความสุข และมีคุณภาพชีวิตดี

(๒) เป็นสังคมแห่งการเรียนรู้ทุกช่วงวัย และเยาวชนให้ได้รับการศึกษาที่มีคุณภาพ

(๓) ประชาชนได้รับบริการจากสาธารณสุขปึกษณ์พื้นฐานและโครงสร้างพื้นฐานที่เพียงพอและมีคุณภาพ

(๔) การบริการสาธารณสุขที่มีคุณภาพและประสิทธิภาพ ให้ประชาชนได้รับบริการอย่างทั่วถึง

(๕) ประชาชนมีความปลอดภัยในชีวิตและทรัพย์สิน

(๖) แรงงานมีศักยภาพและทักษะความสามารถตรงตามความต้องการของตลาดแรงงานและแข่งขันได้

(๗) แรงงานและผู้ด้อยโอกาสได้รับการคุ้มครองจากสวัสดิการ

(๘) ประชาชนมีคุณธรรม จริยธรรม และใช้หลักปรัชญาเศรษฐกิจพอเพียง เพื่อเป็นภูมิคุ้มกันในการดำรงชีวิต

ตัวชี้วัด

- (๑) ประชากรที่อยู่ใต้เส้นความยากจน ไม่เกินร้อยละ ๕.๖๙
- (๒) ร้อยละของครัวเรือนที่ตกเกณฑ์ จปฐได้รับการแก้ไขและผ่านเกณฑ์ จปฐ. ไม่น้อยกว่าร้อยละ ๖๐
 - (๓) ผลการทดสอบโอเน็ตของนักเรียนชั้นประถมศึกษาปีที่ ๖ และชั้นมัธยมศึกษาปีที่ ๓ เพิ่มขึ้นร้อยละ ๒
 - (๔) จำนวนปีการศึกษาเฉลี่ยของประชากรอายุ ๑๕-๕๙ ไม่ต่ำกว่า ๙.๒๗ ปี
 - (๕) ร้อยละของสถานบริการสาธารณสุขที่ได้รับการรับรองคุณภาพ HA ต่อสถานบริการสาธารณสุขทั้งหมดมีไม่ต่ำกว่าร้อยละ ๑๐๐
 - (๖) อัตราการว่างงานไม่เกินร้อยละ ๓
 - (๗) อัตราการลดลงของคดีอาญา ลดลงไม่ต่ำกว่าร้อยละ ๕ จากปีที่ผ่านมา
 - (๘) ร้อยละของหมู่บ้านที่มีการแพร่ระบาดของยาเสพติดระดับรุนแรง มีไม่เกินร้อยละ ๑๐ ของหมู่บ้านทั้งหมด
 - (๙) ร้อยละของผู้ที่อยู่ในระบบประกันสังคมต่อกำลังแรงงานไม่ต่ำกว่าร้อยละ ๒๕
 - (๑๐) ร้อยละของผู้สูงอายุและคนพิการได้รับเบี้ยยังชีพไม่ต่ำกว่าร้อยละ ๑๐๐ ของผู้สูงอายุและคนพิการที่ลงทะเบียนรับเบี้ยยังชีพทั้งหมด

แนวทางการพัฒนา

- (๑) เสริมสร้างภูมิคุ้มกันทางสังคมและความร่วมมือของเครือข่ายเพื่อปรับตัวให้เท่าทันการเปลี่ยนแปลง
- (๒) ป้องกัน บำบัด และปราบปราม การแพร่ระบาดของยาเสพติดและอบายมุขทุกกลุ่ม
- (๓) สร้างความมั่นคงและปลอดภัยในชีวิตและทรัพย์สินแก่ประชาชนทุกพื้นที่
- (๔) ยกระดับคุณภาพการศึกษาของเยาวชน และพัฒนาสังคมแห่งการเรียนรู้ทุกช่วงวัย
- (๕) พัฒนาศักยภาพของแรงงานให้มีขีดความสามารถรองรับการเปลี่ยนแปลงแข่งขันได้ในระดับประเทศและสากล ควบคู่กับการยกระดับคุณภาพชีวิตที่ดีของแรงงาน
- (๖) ยกระดับคุณภาพชีวิตครัวเรือนเพื่อให้ครัวเรือนมีคุณภาพชีวิตที่ดี
- (๗) พัฒนาสถาบันครอบครัวให้มีความเข้มแข็งพร้อมรับการเปลี่ยนแปลงของสภาพสังคม
- (๘) จัดสวัสดิการสังคมให้ครอบคลุมทุกกลุ่มเป้าหมาย และให้ความช่วยเหลือผู้ด้อยโอกาสในสังคม
- (๙) สร้างค่านิยมที่พึงประสงค์ของคนกระบี่ เสริมสร้างคุณธรรมจริยธรรมในการดำรงชีวิต และอนุรักษ์ศิลปวัฒนธรรมประเพณีเมืองกระบี่
- (๑๐) ยกระดับคุณภาพการให้บริการสาธารณสุข ส่งเสริมการควบคุม ป้องกันโรคและฟื้นฟูสุขภาพ ทุกช่วงวัย
- (๑๑) พัฒนาและส่งเสริมกีฬาเพื่อสร้างสุขภาวะที่ดีของประชาชน
- (๑๒) พัฒนาโครงสร้างพื้นฐานและสาธารณูปโภคขั้นพื้นฐานเพื่อคุณภาพชีวิตที่ดีของประชาชน

(๑๓) ส่งเสริมการดำรงชีวิตของประชาชนตามแนวทางพระราชดำริและหลักปรัชญาของเศรษฐกิจพอเพียง และเกิดทุนสถาบันพระมหากษัตริย์

(๑๔) สนับสนุนให้มีการจัดตั้งสถาบันการศึกษาระดับอุดมศึกษาที่สอดคล้องกับบริบทของพื้นที่

ประเด็นการพัฒนาที่ ๔ : อนุรักษ์และฟื้นฟูทรัพยากรธรรมชาติและสิ่งแวดล้อมให้เกิดความยั่งยืน

วัตถุประสงค์

๑. พื้นที่ ชุมชน มีการบริหารจัดการ รักษา และฟื้นฟูทรัพยากรธรรมชาติและสิ่งแวดล้อม

๒. ทรัพยากรป่าไม้ได้รับการดูแลรักษาและฟื้นฟูให้คงความอุดมสมบูรณ์

๓. ทรัพยากรน้ำมีคุณภาพดี มีปริมาณเพียงพอ

๔. เป็นเมืองสะอาด มีการบริหารจัดการขยะที่ถูกต้อง

๕. ประชาชนมีจิตสำนึกในการอนุรักษ์ทรัพยากรธรรมชาติและสิ่งแวดล้อม

ตัวชี้วัด

(๑) จำนวนโครงการ/กิจกรรมด้านการอนุรักษ์ ฟื้นฟูทรัพยากรธรรมชาติและสิ่งแวดล้อม ของภาคส่วนต่างๆ ในจังหวัด มีไม่ต่ำกว่า ๖๐ โครงการต่อปี

(๒) พื้นที่ป่าหรือที่สาธารณะที่ถูกบุกรุกและมีการจับกุม ได้รับการฟื้นฟูร้อยละ ๒๐ ของพื้นที่ป่าหรือที่สาธารณะที่ถูกบุกรุกและมีการจับกุม

(๓) ร้อยละขององค์กรปกครองส่วนท้องถิ่นที่มีการบริหารจัดการขยะถูกต้องตามหลักวิชาการและหลักสากลไม่ต่ำกว่าร้อยละ ๘๐ ขององค์กรปกครองส่วนท้องถิ่นทั้งหมด

(๔) จำนวนคุณภาพแหล่งน้ำผิวดินและแหล่งน้ำทะเล อยู่ในเกณฑ์ดีไม่ต่ำกว่าร้อยละ ๗๕ ของจำนวนจุดที่ตรวจวัดทั้งหมด

(๕) จำนวนกิจกรรมด้านอนุรักษ์ฟื้นฟูทรัพยากรธรรมชาติและสิ่งแวดล้อมของสถานศึกษาทั้งจังหวัดไม่ต่ำกว่า ๓๐ กิจกรรม

แนวทางการพัฒนา

(๑) คุ้มครอง ป้องกัน รักษา ฟื้นฟูพื้นที่ป่า และป่าอนุรักษ์

(๒) ป้องกันและควบคุมการสร้างมลพิษต่อสิ่งแวดล้อมโดยบังคับใช้กฎหมายอย่างจริงจัง

(๓) พัฒนาระบบบำบัดมลพิษที่มีคุณภาพ ได้มาตรฐาน และเพียงพอ

(๔) สร้างความเข้มแข็งของเครือข่ายด้านสิ่งแวดล้อม และส่งเสริมการจัดการอย่างมีส่วนร่วมของชุมชน

(๕) บริหารจัดการทรัพยากรทางทะเลและชายฝั่งโดยคำนึงถึงภูมิปัญญาท้องถิ่น

(๖) บริหารจัดการทรัพยากรน้ำแบบบูรณาการทุกภาคส่วน

(๗) สร้างจิตสำนึกของประชาชน ไม่ให้ทำลายและมีส่วนร่วมในการรักษาทรัพยากรธรรมชาติและสิ่งแวดล้อม ส่งเสริมกิจกรรม CSR ด้านสิ่งแวดล้อม เพื่อสร้างการมีส่วนร่วมของทุกภาคส่วนในการอนุรักษ์และฟื้นฟูทรัพยากรธรรมชาติและสิ่งแวดล้อม

๑.๓ หน่วยงานภายในจังหวัด ได้จัดส่งแผนงาน/โครงการ ทั้งที่เป็นโครงการภารกิจของกระทรวง/กรม (Function) โครงการขององค์กรปกครองส่วนท้องถิ่น และโครงการตามแผนปฏิบัติการประจำปีงบประมาณ พ.ศ. ๒๕๖๖ ของจังหวัดกระบี่ เพื่อบรรจุไว้ในแผนปฏิบัติการฯ งบประมาณทั้งสิ้น ๒,๗๗๕,๕๕๒,๐๓๕ บาท ดังนี้

- (๑) โครงการตามแผนปฏิบัติการประจำปีของจังหวัด งบประมาณ ๔๘๘,๐๓๙,๐๔๐ บาท
- (๒) โครงการตามภารกิจกระทรวง กรม (Function) งบประมาณ ๒,๐๑๘,๔๐๑,๘๓๗ บาท
- (๓) โครงการขององค์กรปกครองส่วนท้องถิ่น งบประมาณ ๑๗๒,๖๗๕,๕๕๗ บาท

ประเด็นการพัฒนา	แหล่งงบประมาณ (งบประมาณ)						รวมทั้งสิ้น	
	จังหวัด		กระทรวง กรม		อปท.		จ.	งบประมาณ
	จ.	งบประมาณ	จ.	งบประมาณ	จ.	งบประมาณ		
ด้าน การท่องเที่ยว	๔๔	๓๘๘,๗๘๗,๒๓๑	๔๖	๑,๖๙๐,๘๓๖,๖๖๙	๕๔	๑๑๒,๘๑๖,๓๔๗	๑๔๔	๒,๑๙๒,๔๔๐,๒๔๗
ด้าน เกษตรฯ	๑๑	๓๒,๙๑๗,๔๐๐	๓	๑๘๕,๑๓๐	๘	๔,๙๖๐,๐๐๐	๒๒	๓๘,๐๖๒,๕๓๐
ด้าน สังคมฯ	๑๔	๑๐๒,๐๐๔,๙๐๐	๖๘	๕๒,๕๖๐,๓๓๘	๓๐	๙,๑๔๙,๒๐๐	๑๑๒	๒๐๐,๓๑๔,๒๓๘
ด้านทรัพยากรธรรมชาติฯ	๕	๒๔,๑๖๔,๓๒๐	๗๕	๒๗๔,๘๑๙,๗๐๐	๑๐	๔๕,๗๕๐,๐๐๐	๙๐	๓๔๔,๗๓๔,๐๒๐
รวมทั้งสิ้น	๗๔	๕๔๗,๘๗๓,๘๕๑	๑๙๒	๒,๐๑๘,๔๐๑,๘๓๗	๑๐๒	๑๗๒,๖๗๕,๕๕๗	๓๖๐	๒,๗๗๕,๕๕๒,๐๓๕

๑.๔ พระราชกฤษฎีกาว่าด้วยการบริหารงานจังหวัดและกลุ่มจังหวัดแบบบูรณาการ พ.ศ. ๒๕๕๑ มาตรา ๑๙ และมาตรา ๒๗ วรรค ๒ ได้กำหนดให้จังหวัดดำเนินการจัดทำแผนพัฒนาจังหวัด ดังนั้น อ.ก.บ.ภ. ได้กำหนดแนวทางให้จังหวัดและกลุ่มจังหวัดนำร่างแผนพัฒนาจังหวัด พ.ศ. ๒๕๖๖ - ๒๕๗๐ เข้ารับฟังความคิดเห็นร่วมกับบุคคลภาคส่วนต่าง ๆ ในจังหวัดและขอความเห็นชอบร่างแผนฯ ต่อ ก.บ.จ.

๑.๕ อ.ก.บ.ภ. ได้กำหนดปฏิทินจัดทำแผนฯ โดยให้ทุกจังหวัดส่งแผนฯ ฉบับสมบูรณ์ภายในวันที่ ๑๕ กันยายน ๒๕๖๔

สรุปภาพรวมการจัดทำแผนพัฒนาจังหวัด ประจำปีงบประมาณ พ.ศ. ๒๕๖๖ - ๒๕๗๐

ฝ่ายเลขานุการ สำนักงานจังหวัดกระบี่ ได้รวบรวมข้อมูลเพื่อการพัฒนาจากหน่วยงานเจ้าของข้อมูล เพื่อบรรจุไว้ในแผนพัฒนาจังหวัดกระบี่ พ.ศ. ๒๕๖๖ - ๒๕๗๐ ซึ่งประกอบด้วย ๒ ส่วนหลัก ดังนี้

ส่วนที่ ๑ ข้อมูลเพื่อการพัฒนา ประกอบด้วย ข้อมูลพื้นฐานทางกายภาพ และข้อมูลที่มีผลต่อการพัฒนาจังหวัด ข้อมูลที่สำคัญของจังหวัด ด้านต่าง ๆ ได้แก่ (๑) ด้านเศรษฐกิจ อาทิ การเกษตร อุตสาหกรรมและการค้าระหว่างประเทศ การท่องเที่ยว (๒) ด้านสังคมและความมั่นคง อาทิ คุณภาพชีวิตของคนกระบี่ สาธารณสุข การศึกษา แรงงาน ความมั่นคงและความปลอดภัย ยาเสพติด เป็นต้น (๓) ด้านทรัพยากรธรรมชาติและสิ่งแวดล้อม อาทิ ทรัพยากรด้านป่าไม้ น้ำ แร่ ทรัพยากรทางทะเลและชายฝั่ง สิ่งแวดล้อม ชยะ น้ำเสีย

คุณภาพน้ำ เป็นต้น ข้อมูลประเด็นปัญหาความต้องการของประชาชนในจังหวัดกระบี่ และสรุปผลการดำเนินงานตามประเด็นการพัฒนาของจังหวัดที่ผ่านมา

ส่วนที่ ๒ ประเด็นการพัฒนา ได้แก่ บทวิเคราะห์ ด้านเศรษฐกิจ ได้แก่ การท่องเที่ยว การเกษตรและอุตสาหกรรม ด้านสังคมและความมั่นคง ด้านทรัพยากรธรรมชาติและสิ่งแวดล้อม และด้านพลังงานไฟฟ้าและพลังงานทดแทน เป็นต้น การวิเคราะห์สภาวะแวดล้อม (SWOT) และประเด็นการพัฒนาของจังหวัด ซึ่งได้ผ่านการประชุมทบทวนของคณะทำงาน ขับเคลื่อนยุทธศาสตร์การพัฒนาจังหวัดกระบี่ ทั้ง ๔ ประเด็นการพัฒนา และจากการรับฟังความคิดเห็นจากที่ประชุมในครั้งนี้ รวมทั้งการบรรจุโครงการสำคัญที่สนับสนุน การขับเคลื่อนแผนพัฒนาจังหวัดด้วย

จึงเรียนที่ประชุมคณะกรรมการ ก.บ.จ. และทุกภาคส่วน ได้พิจารณาและให้ความเห็นชอบร่างแผนฯ ที่ฝ่ายเลขานุการได้ปรับแก้ไขตามผลการทบทวนแผนฯ แล้ว

๒. ความเห็นที่ประชุม

ท่องเที่ยวและกีฬาจังหวัดกระบี่

สืบเนื่องจากการประชุมรับฟังความคิดเห็นการจัดทำแผนพัฒนาจังหวัด พ.ศ. ๒๕๖๖ – ๒๕๗๐ เมื่อวันที่ ๑๓ กันยายน ๒๕๖๔ ที่ผ่านมา ที่ประชุมมีความเห็นว่า ตัวชี้วัดในประเด็นยุทธศาสตร์ด้านการท่องเที่ยว มีจำนวนมาก อาจทำให้เป็นภาระในการจัดเก็บข้อมูล จึงได้มีการปรับลดตัวชี้วัดลงเหลือ ๑๐ ตัวชี้วัด และเรียงแนวทางการพัฒนา คณะทำงานประเด็นยุทธศาสตร์ด้านการท่องเที่ยว ได้ปรับเปลี่ยนจากเดิมซึ่งเป็นข้อ ๆ จำนวน ๒๐ ข้อ เป็นการจัดกลุ่มแนวทางการพัฒนาออกเป็น ๖ แนวทางหลัก ซึ่งแต่ละแนวทางมีข้อย่อยแตกต่างกันไป ซึ่งปรากฏในร่างแผนฯ เป็นคำว่าแผนงาน ซึ่งทางคณะทำงานได้ใช้คำว่าแผนงานเพราะให้ง่ายต่อหน่วยงานส่งโครงการเข้ามา แต่คือ แนวทางการพัฒนา

๓. มติที่ประชุม

เห็นชอบแผนพัฒนาจังหวัด พ.ศ. ๒๕๖๖ – ๒๕๗๐ โดยให้ฝ่ายเลขานุการปรับร่างแผนดังกล่าว ตามความคิดเห็นของที่ประชุม

ระเบียบวาระที่ ๔.๒

การจัดทำข้อเสนอโครงการภายใต้แผนปฏิบัติการประจำปีของจังหวัดกระบี่ ประจำปีงบประมาณ พ.ศ. ๒๕๖๖

๑. ฝ่ายเลขานุการ

ฝ่ายเลขานุการ สำนักงานจังหวัดกระบี่ ได้ประสานให้คณะทำงานฯ ทั้ง ๔ ประเด็นยุทธศาสตร์ และหน่วยงานที่ประสงค์จะขอรับการจัดสรรงบประมาณตามแผนปฏิบัติการประจำปีงบประมาณ พ.ศ. ๒๕๖๖ ของจังหวัดกระบี่ ได้จัดทำรายละเอียดข้อเสนอโครงการฯ ได้แก่ แบบสรุปย่อโครงการ ข้อมูลพื้นฐานโครงการ และแบบรายละเอียดจำแนกตามงบรายจ่าย ส่งให้ฝ่ายเลขานุการ เพื่อบรรจุไว้ในแผนปฏิบัติการดังกล่าว

ทั้งนี้ ฝ่ายเลขานุการ ได้รวบรวมและจัดทำบัญชีโครงการที่เสนอขอรับการจัดสรรงบประมาณภายใต้แผนปฏิบัติการประจำปีของจังหวัดกระบี่ ประจำปีงบประมาณ พ.ศ. ๒๕๖๖ งบประมาณทั้งสิ้น ๕๔๗,๘๗๓,๘๕๑ บาท สรุปได้ดังนี้

๑. ประเด็นด้านการท่องเที่ยว (พัฒนาการท่องเที่ยวให้มีคุณภาพและยั่งยืน เพิ่มศักยภาพให้ได้มาตรฐานในระดับสากล และเชื่อมโยงการท่องเที่ยวระดับภูมิภาค และนานาชาติ) จำนวน ๔๔ โครงการ งบประมาณรวม ๓๘๘,๗๘๗,๒๓๑ บาท

๒. ประเด็นด้านเกษตร อุตสาหกรรมและพลังงาน (ยกระดับขีดความสามารถในการผลิตด้านการเกษตร แปรรูป และตลาดสินค้าเกษตร อย่างครบวงจร ควบคู่กับการพัฒนาอุตสาหกรรมสะอาดและพลังงานทางเลือกจำนวน ๑๑ โครงการ งบประมาณรวม ๓๒,๙๑๗,๔๐๐ บาท

๓. ประเด็นด้านสังคม (พัฒนาคุณภาพชีวิตประชาชนผู้สูงอายุ และปรับตัวเท่าทันต่อบริบทการเปลี่ยนแปลง จำนวน ๑๔ โครงการ งบประมาณรวม ๑๐๒,๐๐๔,๙๐๐ บาท

๔. ประเด็นด้านทรัพยากรธรรมชาติและสิ่งแวดล้อม (อนุรักษ์และฟื้นฟูทรัพยากรธรรมชาติและสิ่งแวดล้อมให้เกิดความยั่งยืน จำนวน ๕ โครงการ งบประมาณรวม ๒๔,๑๖๔,๓๒๐ บาท

ทั้งนี้ จังหวัดจะได้เร่งรัดติดตาม สำหรับหน่วยงานใด ที่ยังไม่ได้จัดส่งแบบฟอร์มข้อเสนอโครงการฯ ยังไม่ครบถ้วน พร้อมเอกสารประกอบ ดังนี้

กรณีโครงการที่มีรายการงบประมาณสิ่งก่อสร้าง ให้แนบบรรณูปแบบรายการ (แบบแปลน) แบบ ปร.๔ ปร.๕ หนังสืออนุญาตใช้พื้นที่จากหน่วยงานที่รับผิดชอบพื้นที่ และบันทึกยินยอมรับมอบทรัพย์สินของหน่วยงาน เมื่อดำเนินโครงการแล้วเสร็จ ทั้งนี้ ทุกโครงการจะต้องมีความเหมาะสมและความพร้อมในด้านต่าง ๆ ครบถ้วน รวมทั้งระเบียบกฎหมายที่เกี่ยวข้อง

กรณีโครงการที่มีรายการครุภัณฑ์ ให้แนบบรรณูปแบบคุณลักษณะครุภัณฑ์ (สเปก) ใบเสนอราคา ๓ บริษัท และบันทึกยินยอมรับมอบทรัพย์สินของหน่วยงาน เมื่อดำเนินโครงการแล้วเสร็จ โดยขอให้เร่งดำเนินการจัดทำรายละเอียดให้แล้วเสร็จ ครบถ้วน ส่งให้ฝ่ายเลขานุการสำนักงานจังหวัดกระบี่ ภายในวันที่ ๑๗ กันยายน ๒๕๖๖ กรณี ที่เอกสารไม่ครบถ้วน ขอมติที่ประชุมเห็นชอบ มอบหมายให้ฝ่ายเลขานุการ สำนักงานจังหวัดกระบี่ พิจารณาความเหมาะสมและเพื่อสอดคล้องตามกรอบเวลาของการจัดทำแผนปฏิบัติการประจำปีงบประมาณ พ.ศ.๒๕๖๖ โดยอาจจะไม่บรรจุไว้ในแผนปฏิบัติการประจำปีงบประมาณ พ.ศ. ๒๕๖๖ เพื่อเสนอขอรับการสนับสนุนงบประมาณประจำปีนี้

๒. มติที่ประชุม

เห็นชอบแผนปฏิบัติการประจำปีงบประมาณ พ.ศ. ๒๕๖๖ โดยประธานได้ตั้งข้อสังเกต ว่า โครงการที่สนับสนุนประเด็นการพัฒนาด้านเกษตร อุตสาหกรรม และพลังงาน และประเด็นด้านทรัพยากรธรรมชาติและสิ่งแวดล้อม มีจำนวนน้อย ซึ่งทำให้ตัวเล็กมีค่อนข้างจำกัด และมอบหมายให้ฝ่ายเลขานุการดำเนินการได้ในส่วนของการรวบรวมโครงการตามแผนปฏิบัติการประจำปีงบประมาณ พ.ศ. ๒๕๖๖ ที่หน่วยงานจะจัดส่งเข้ามาภายหลังให้เป็นไปด้วยความเรียบร้อย

ระเบียบวาระที่ ๕

เรื่องอื่น ๆ

ฝ่ายเลขานุการ

การขับเคลื่อนพัฒนารูปแบบกาเพิ่มประสิทธิภาพการบริหารราชการในจังหวัด ให้มีการทำงานที่มีผลสัมฤทธิ์สูง ซึ่งจังหวัดกระบี่เป็น ๑ ใน ๒๒ จังหวัดนำร่อง ที่ทางสำนักงาน ก.พ.ร. คัดเลือกให้เข้าร่วมดำเนินการตามแผนปฏิรูปประเทศ ด้านการบริหารราชการแผ่นดิน การสร้างความเข้มแข็งในการบริหารราชการในระดับ พื้นที่ ซึ่งจังหวัดกระบี่ ได้จัดส่งข้อเสนอการพัฒนาการจัดการด้านสิ่งแวดล้อม ทางจังหวัดได้เสนอเรื่อง Krabi Go GREEN ในส่วนด้านการบริการ ทางจังหวัดได้เลือก งานบริการผ่านระบบอิเล็กทรอนิกส์ (e-Service) ของศูนย์ดำรงธรรมอำเภอ เป็นงานบริการที่ได้คัดเลือกนำเสนอ ซึ่งขณะนี้ ทางสำนักงานจังหวัดกระบี่ อยู่ระหว่างการดำเนินการขับเคลื่อน จึงนำเรียนที่ประชุม เพื่อให้ทางคณะกรรมการฯ ได้รับทราบ ข้อมูลความคืบหน้าว่าทางจังหวัดได้ดำเนินการในส่วนนี้อยู่

ในส่วนของการการขับเคลื่อนแผนฯ ในปี ๒๕๖๕ ทางส่วนกลางได้กำหนดให้ จังหวัดดำเนินการ จึงขอเรียนว่าในส่วนของจังหวัดกระบี่ ได้กำหนดแนวทางไว้ ๘ แนวทาง ซึ่งในส่วนรายละเอียดทางฝ่ายเลขานุการจะแจ้งให้ทราบ ต่อไป

ผู้แทนสภาอุตสาหกรรมท่องเที่ยว

เสนอให้ จังหวัดเป็นศูนย์กลางในการกำหนดพื้นที่ท่องเที่ยวที่รับนักท่องเที่ยว จากภายนอก โดยคำนึงถึงสถานการณ์การแพร่ระบาดของโรคติดเชื้อไวรัสโคโรนา 2019 ในปัจจุบัน และการสนับสนุนการท่องเที่ยวเชิงเกษตรในพื้นที่จังหวัดกระบี่ ที่มีศักยภาพที่สามารถเป็นแหล่งท่องเที่ยวเชิงเกษตรได้

ท่องเที่ยวและกีฬาจังหวัดกระบี่

เสนอให้มีการเชื่อมโยง การท่องเที่ยวเข้ากับการเกษตร ในประเด็นเรื่อง การดำเนินการอย่างไร เพื่อให้เกิดการเชื่อมโยงระหว่างการท่องเที่ยวกับการเกษตร เป็นการท่องเที่ยวเชิงเกษตร ตามที่ผู้เข้าร่วมประชุมเสนอ จึงขอฝากให้ทาง ฝ่ายเลขานุการ และฝ่ายเลขานุการทั้ง ๔ ประเด็นการพัฒนา ได้ตรวจสอบ กรอบแนวทางในการบูรณาการทั้ง ๔ ประเด็นยุทธศาสตร์ เนื่องจากขณะนี้ คณะทำงานฯ แต่ละประเด็นยุทธศาสตร์ ต่างแยกกันทำงาน ซึ่งยังขาดการบูรณาการ ทั้ง ๔ ประเด็น

ประธาน

ให้ความเห็นเพิ่มเติมในเรื่องของการเกษตร ว่า มีการท่องเที่ยวรวมอยู่แล้ว ในภาคการเกษตร ยกตัวอย่างเช่น หอการค้าจังหวัดกระบี่ ได้นำเรื่องเกษตรที่ใช้ เทคโนโลยี และนวัตกรรม โดยมอบหมายให้สำนักงานเกษตรและสหกรณ์จังหวัดกระบี่ เป็นเจ้าภาพและมีการบูรณาการกันของทุกภาคส่วน ซึ่งสามารถปรับเปลี่ยนเพิ่มเติม ให้เหมาะสมในภายหลังได้ ขอให้ฝ่ายเลขานุการไปพิจารณาในส่วนนี้เพิ่มเติมด้วย

ผู้แทนเกษตรกรและสหกรณ์จังหวัดกระบี่

ชี้แจงเพิ่มเติม ว่า แนวทางการพัฒนาภาคการเกษตร ได้มีการพูดคุยหารือร่วมกันในหลายเวที มีการเปิดโอกาสให้การท่องเที่ยวเชิงเกษตร เข้ามาดำเนินโครงการอยู่แล้ว เช่น โครงการส่งเสริมเกษตรกรรมยั่งยืน เกษตรผสมผสาน เกษตรทฤษฎีใหม่ จะมีศูนย์เรียนรู้ฯ ที่เกษตรกรดำเนินการแล้วประสบผลสำเร็จอยู่แล้ว ซึ่งสามารถนำด้านการท่องเที่ยวมาต่อยอดกับภาคการเกษตรได้ ซึ่งสำนักงานเกษตรกรและสหกรณ์จังหวัดกระบี่ ได้บรรจุไว้ในแนวทางการพัฒนายุทธศาสตร์ ของจังหวัดแล้ว รวมถึงในเรื่องของการสร้างนวัตกรรมต่าง ๆ ซึ่งยุทธศาสตร์อื่น ๆ สามารถเข้ามาบูรณาการร่วมกับยุทธศาสตร์ด้านการเกษตรได้ เนื่องจากข้อจำกัดของสถานการณ์โควิด - 19 จึงทำให้ไม่ได้มีการบูรณาการที่ชัดเจนมากนัก ในส่วนของประเด็นภาพรวมทั้งหมด ทั้งภาคการเกษตร และภาคการท่องเที่ยว สามารถประสานบูรณาการร่วมกัน เพื่อวางแผนพัฒนาต่อไปได้

ท่องเที่ยวและกีฬาจังหวัดกระบี่

ให้ความเห็นเพิ่มเติม ว่า ในส่วนของประเด็นยุทธศาสตร์ด้านการท่องเที่ยว ระบุว่า เป็นการท่องเที่ยวที่หลากหลาย อาจจะเป็นการท่องเที่ยวเชิงวัฒนธรรม การท่องเที่ยวเชิงเกษตร ก็สามารถที่จะบรรจุโครงการไว้ในประเด็นด้านการท่องเที่ยวได้เช่นกัน ในส่วนประเด็นของการท่องเที่ยวคุณภาพสูง คือ ต้องมีมาตรฐาน ซึ่งการท่องเที่ยวแต่ละประเภทจะมีมาตรฐานเฉพาะด้านอยู่แล้ว เช่น การท่องเที่ยวเชิงเกษตร จะมีมาตรฐานการท่องเที่ยวเชิงเกษตร ซึ่งเราสามารถนำเกณฑ์มาตรฐานการท่องเที่ยวเชิงเกษตร มาจับกับตัวของชุมชนที่ จะเป็นแหล่งศึกษาดูงานก็ได้ ซึ่งสามารถเข้าไปกรอกข้อมูลขอมาตรฐานได้ ซึ่งจะมีเกณฑ์ที่ชัดเจนอยู่แล้ว ซึ่งจะต้องให้ความรู้กับเกษตรกร ว่า ถ้าจะขอรับมาตรฐานดังกล่าว จะต้องดำเนินการอย่างไรบ้าง ซึ่งทางเกษตรกรสามารถดำเนินการด้วยตัวเองได้ เพราะตัวชีวิตด้านการท่องเที่ยว เรื่องจำนวนแหล่งท่องเที่ยว และสิ่งอำนวยความสะดวกที่ให้บริการกับนักท่องเที่ยวต้องเข้าสู่มาตรฐานไม่น้อยกว่า ๕ แห่ง ถ้าการท่องเที่ยวเชิงเกษตรเกิดขึ้นได้ จะทำให้ตัวชีวิตด้านการท่องเที่ยว บรรลุเป้าหมายตัวชีวิตที่กำหนดได้ง่ายขึ้น

มติที่ประชุม

รับทราบ

เลิกประชุม เวลา ๑๔.๑๐ น.

ฐิติ ตันติวิรัตน์

(นายฐิติ ตันติวิรัตน์)

เจ้าหน้าที่วิเคราะห์นโยบายและแผน

กลุ่มงานยุทธศาสตร์และข้อมูลเพื่อการพัฒนาจังหวัด

สำนักงานจังหวัดกระบี่

ผู้จัดรายงานการประชุม

ภัทรพร เพราพริ้ง

(นางสาวภัทรพร เพราพริ้ง)

นักวิเคราะห์นโยบายและแผนชำนาญการ

กลุ่มงานยุทธศาสตร์และข้อมูลเพื่อการพัฒนาจังหวัด

สำนักงานจังหวัดกระบี่

ผู้ตรวจรายงานการประชุม

